الشرق
www.al-sharq.com Al-Sharq alsharq@al-sharq.com
071811731477





محليات
11 توظيف 96 شخصاً من ذوي الإعاقة في 23 جهة بالدولة
اقتصاد
7 «قطر للتنمية» يدعم مشاركة 10 شركات صغيرة ومتوسطة بمعرض أمريكي
رياضة
10 عبور «آمن» لطائرة الريان والشرطة بالخليجية
تحقيقات
27 استراتيجية التمريض الجديدة تتعمد تهميش المواطنات!!

موازنة تكميلية حتى نهاية العام بمصروفات 163.8 مليار ريال.. ورجال الأعمال يشيدون بالسياسات الحكيمة

137 مليار ريال فائض الموازنة و7% النمو في 2015

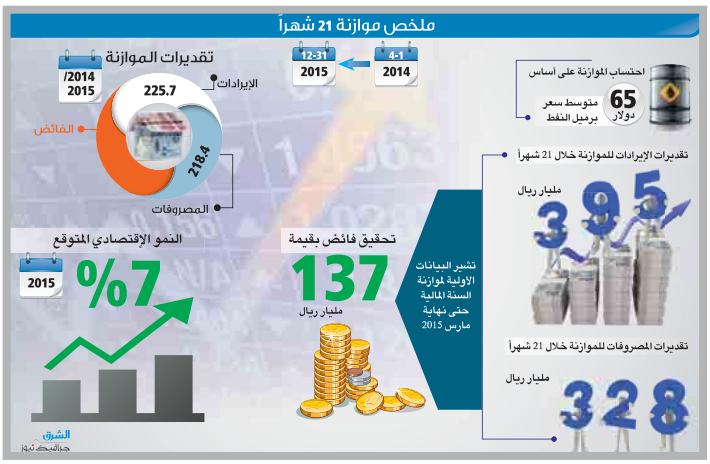

الدوحة - الشرق

أعلن سعادة السيد علي شريف العمادي وزير المالية أن موازنة السنة المالية 2014/2015 حققت فائضا خلال هذه الفترة بلغ نحو 137مليار ريال بنسبة نمو 7% وقال إن موازنة الأشهر التسعة القادمة تعتبر استكمالا لموازنة السنة المالية 2014/2015، وبالتالي يمكن اعتبار إجمالي مدة الموازنة 21 شهراً، وبلغت توقعات الإيرادات لفترة الأشهر التسعة القادمة 169.3 مليار ريال، وبذلك بلغ إجمالي الإيرادات لفترة 21 شهراً 395 مليار ريال، وتبلغ تقديرات المصروفات خلال تسعة أشهر 163.8 مليار ريال، وأشاد رجال الأعمال بالسياسة الحكيمة متوهين بالموازنة التكميلية.

تفاصيل في الشرق الاقتصادي ورأي الشرق ص33

خادم الحرمين يبحث مع رئيس الوزراء ومسؤولين خليجيين الوضع في اليمن

الرياض - قنا - واس: استقبل خادم الحرمين الشريفين الملك سلمان بن عبدالعزيز آل سعود عاهل المملكة العربية السعودية أمس، معالي الشيخ عبد الله بن ناصر بن خليفة آل ثاني رئيس مجلس الوزراء وزير الداخلية، وسمو الأمير سلمان بن حمد آل خليفة ولي العهد نائب القائد الأعلى النائب الأول لرئيس مجلس الوزراء بمملكة البحرين، وسمو الشيخ محمد بن زايد آل نهيان ولي عهد أبو ظبي نائب القائد الأعلى للقوات المسلحة بدولة الإمارات العربية المتحدة، ومعالي الشيخ محمد الخالد الصباح نائب رئيس مجلس الوزراء وزير الداخلية بدولة الكويت. وجرى خلال المقابلة تبادل الأحاديث والآراء بين الأشقاء لما فيه خير شعوبهم، بالإضافة إلى مجمل الأحداث في المنطقة وعلى وجه الخصوص في الجمهورية اليمنية.

تفاصيل ص 37

«أعناب» مجلة تكمل مسيرة «الشرق الثقافي»

عبدالله الحامدي

يصدر اليوم العدد الأخير من ملحق «الشرق الثقافي» ليبدأ بعده الاستعداد لصدور مجلة «أعناب» الثقافية الشهرية، التي ستعنى بالثقافة العربية انطلاقًا من المحلية وصولًا إلى العالمية.

البنية التحتية لأراضي غرب المشاف تكتمل في يونيو

محمد المرافي

علمت الشرق أن العمل جار على تنفيذ مشروع البنية التحتية لمنطقة غرب المشاف الوكرة والوكير الجديدة عبر توزيع شبكات المياه والكهرباء وتخطيط الطرق لقسائم الأراضي التي وزعتها الدولة على المواطنين مؤخراً، حيث من المقرر الانتهاء من المشروع بداية يونيو القادم ليكون جاهزا أمام أصحاب القسائم للبدء بعملية بناء منازلهم، على أن تبقى المرحلة الثانية التي تقتصر على رصف الطرق ووضع الإنارة.

تفاصيل ص 26

أوقات العمل

من 7:00 صباحاً
حتى 11:00 مساءً للأقسام التالية :
• النساء والولادة • الاطفال
• الباطنية والغدد • الصدرية
• أمراض القلب • العظام
• العيون • الاسنان
من 7:00 صباحاً حتى 10:00 مساءً
• عيادة الجلدية

من 7:00 صباحاً حتى 3:00 مساءً
والأثنين والثلاثاء
من 7:00 مساءً حتى 11:30 مساءً
• قسم التغذية

من 9:00 صباحاً حتى 1:00 ظهراً
من 5:00 مساءً حتى 9:30 مساءً
• الجراحة العامة والمناظير والسمنة
• التجميل • الروماتيزم • الأنف والأذن
والحنجرة • المخ والاعصاب
من 7:00 صباحاً حتى 3:00 مساءً
من 5:00 مساءً حتى 9:30 مساءً - ماعدا الخميس
• عيادة المسالك البولية

خدمات الطوارئ - المختبر - الصيدلية على مدار ٢٤ ساعة
ت : ٤٤٦٦٦٠٠٩ ٩٧٤+ ف : ٤٤٦٧٨٢٤٠ ٩٧٤+ E:admin@alemadihospital.com.qa - www.alemadihospital.com.qa
مستشفى العمادي
AL EMADI HOSPITAL
www.alemadihospital.com.qa
أول مستشفى خاص يحصل على الاعتماد الدولي الكندي في قطر



إيست
فيفتي ون إيست
متجر قطر المُفضل
Customer Care +974 4436 1111 www.5least.com.qa



ارتقِ كلّ يوم.
INFINITI
INSPIRED PERFORMANCE
QX60
QX70
QX80
عرض الامتياز لتجعل كل يوم من حياتك استثنائي.
ابتداءً من سيارة QX60 الأنيقة والمتعددة الاستخدامات، وصولاً إلى الأداء الرياضي لـ QX70 وفخامة الدرجة الأولى لـ QX80، مجموعة سيارات إنفينيتي تلبّي جميع رغباتك، أينما كانت وجهاتك.
• سنة أو ٢٠,٠٠٠ كلم خدمة صيانة مجانية*
• ٥ سنوات ضمان غير محدود الكيلومترات**
• مساعدة على الطريق
• تسجيل مجاني
شركة صالح الحمد المانع (الوكيل العام)
Infiniti-qatar.com
مجموعة المركبات الرياضية متعددة الاستخدامات
ابتداءً من ١٨٢,٠٠٠ ر.ق
2015 / 106



الهيئة العامة للسياحة

لمستقبل أكثر اشراقاً، أطفئ الانوار خلال الحدث العالمي " ساعة الأرض "

تتمنى الهيئة العامة للسياحة من جميع المساهمين من القطاعين العام والخاص المشاركة في الحدث العالمي " ساعة الأرض "، وذلك في 28 مارس 2015 من الساعة 8:30 الى 9:30 مساءً من خلال إطفاء الانوار الغير ضرورية.

ويمكنكم المشاركة من خلال تصوير فيديو لا تتجاوز مدته ال 10 ثوان، يوضح لحظة إطفاء الانوار، ونشره على الانستاجرام تحت وسم **#QatarEarthHour**.

qatartourism.gov.qa

رئيس وزراء الصومال يغادر الدوحة


رئيس وزراء الصومال لدى مغادرته الدوحة

○ الدوحة - قنا: غادر الدوحة صباح أمس دولة السيد عمر عبدالرشيد شرماركي رئيس وزراء جمهورية الصومال الشقيقة بعد زيارة للبلاد استغرقت خمسة أيام. وكان في وداع دولته والوفد المرافق له في مطار حمد الدولي سعادة السيد محمد عبدالواحد الحمادي وزير التعليم والتعليم العالي، والسيد مختار علي يوسف القائم بأعمال السفارة الصومالية لدى الدولة.

آل محمود يتلقى رسالة خطية من نائب الرئيس الأمريكي

بايدن يشيد بالعلاقات بين قطر والولايات المتحدة الأمريكية

○ الدوحة - قنا: تلقى سعادة السيد أحمد بن عبد الله آل محمود ، نائب رئيس مجلس الوزراء ووزير الدولة لشؤون مجلس الوزراء رسالة خطية من سعادة السيد جو بايدن نائب الرئيس الأمريكي. وأشاد سعادة السيد جو بايدن في رسالته ، التي تم تسليمها عبر القنوات الدبلوماسية ، بالعلاقات التي تربط بين دولة قطر والولايات المتحدة الأمريكية ، معرباً عن تطلعه لمزيد من التطور لعلاقات البلدين الصديقين.



لجنة إعادة إعمار غزة تشيد بتغطية الشرق

○ الدوحة - الشرق


خطاب الشكر

أشادت لجنة إعادة إعمار غزة بوزارة الخارجية بالتغطية المتميزة والمتابعة الشاملة للشرق لجهود دولة قطر في إعادة إعمار قطاع غزة من خلال متابعة المشاريع القطرية التي تم تنفيذها في غزة لإغاثة ومساعدة أهالي القطاع.

كما ثمنت اللجنة في خطاب شكر أرسله سعادة السفير محمد إسماعيل العمادي رئيس لجنة إعادة إعمار غزة لـ الشرق، متابعة مراسل الشرق في قطاع الزميل أشرف مطر لجهود اللجنة القطرية لإعادة إعمار غزة وأنشطتها المختلفة لتخفيف معاناة أهالي قطاع غزة.

مشاركة قطرية في اجتماعات لجنة الخبراء العرب

○ القاهرة - السيد السعدني

بوفد برئاسة المهندس هاشم السادة مدير المشاريع بإدارة الترشيد وكفاءة الطاقة بالمؤسسة العامة للكهرباء والماء تشارك دولة قطر في الاجتماع السابع للجنة الخبراء العرب المعنية بالطاقة المتجددة وكفاءة الطاقة والذي يعقد بمقر الأمانة العامة لجامعة الدول العربية.

وأكدت مصادر من داخل الاجتماع أن الاجتماع يناقش العديد من الملفات المتعلقة بترشيد الطاقة وكفاءة الطاقة والطاقة المتجددة. وأشارت المصادر إلى أن أهم ما على جدول أعمال الاجتماع مبادرة الأمين العام حول الطاقة المتجددة ومتابعة تنفيذ الاستراتيجية العربية لتطوير استخدامات الطاقة المتجددة 2010 وحتى 2030.








نطور مهاراتك
لتُحقق طموحاتك
مركز الجزيرة الإعلامي
للتدريب والتطوير
دبلوم التقديم التلفزيوني
5 أبريل- 10 مايو (مسائي)
أنت من يشخص البرامج سواء كانت حوارية أم إخبارية، ويوجه الجمهور ويثير الفضول والمتعة. المهمة الملقاة على عاتقك كمقدم تلفزيوني كبيرة، لكنها بالتأكيد مثيرة وتحظى بإهتمام الجماهير وتقديرهم. لهذا يرغب الكثير العمل في هذا المجال. لذا من يتقن التصرف والحركة والحوار والتقديم أمام الميكروفون والكاميرا، أمامه فرص كبيرة للعمل كمذيع في محطات تلفزيونية ناشئة أو شهيرة تبحث دائما عن وجوه وأصوات جديدة.
الرسوم: 20,000 ريال قطري - 5,500 دولار أمريكي
هاتف: 44887666 974+
فاكس 44182322 974+
البريد الإلكتروني training@aljazeera.net
الموقع الإلكتروني www.aljazeera.net/training
AJmediatraining


Audi
التقدم عبر التكنولوجيا
Open Haus
March 2015
تم تمديد العرض
تصميم مبدع.
تقنية متطورة.
راحة البال.
كلها تحت سقف واحد.
يسر شركة Audi أن تعلن عن انطلاق فعالية Open House للمبيعات.
استمتعوا بعروض حصرية صممت خصيصاً لتعزيز مواصفات سيارات Audi وتمنحكم راحة البال مع برنامج الضمان والخدمة والصيانة.
٥ سنوات أو ٧٥,٠٠٠ كم خدمة
٥ سنوات أو ٧٥,٠٠٠ كم صيانة
٥ سنوات ضمان غير محدود الكيلومترات
لمزيد من المعلومات عن هذه العروض، يرجى زيارة الموقع
www.audi-qatar.com/openhaus
أو الاتصال بنا على الرقم 800AUDI (8002834)
QAUTO
كيو أوتو
امسح هنا لمزيد من التفاصيل


The Carnival & Heritage Bazaar
مركز قطر للتراث والهوية
الكرنفال والبازار التراثي
يدعوكم لزيارة
الكرنفال والبازار التراثي
من 12-31 مارس 2015
بالمنطقة الجنوبية في كتارا
أفضل عروض الفرق العالمية بالقرية التراثية
ستجدون أرقى المنتجات لاحتياجاتكم
مسابقات يومية وألعاب للأطفال
يومياً
من الساعه 10 صباحاً
ولغاية 10 مساءً
للاستعلام: ٥٥٥٠٥٨٢٢
كتارا katara
هيئة قطر للسياحة Qatar Tourism Authority
MARAYA
العرايا للاعلام


تم افتتاح مطافىء
إحتفل بانطلاقة جديدة
عبر رؤية البدايات.
معرض 555
15مارس – 14 يوليو
مطافىء
FIRE STATION
www.firestation.org.qa

قطر تحتفل باليوم العالمي للمياه والأسبوع الخليجي للترشيد.. وزير الطاقة:

تحويل قطر بحلول 2030 إلى دولة متقدمة قادرة على تحقيق التنمية المستدامة

ملتزمون بتوفير واستدامة مصادر المياه والحفاظ عليها

المهندس عيسى الكواري: الحفاظ على المياه مسئولية مشتركة لجميع أفراد المجتمع

كهرماء تواصل جهودها التوعوية لترشيد استخدام المياه والكهرباء

***خفض معدل استهلاك المياه للفرد الواحد بنسبة 35 % بحلول عام 2017**

إستراتيجية إدارة الموارد الطبيعية تعد خريطة الطريق لتحقيق الاستدامة وحفظ حقوق الأجيال القادمة

○ الدوحة - الشرق

تحتفل دولة قطر مع دول العالم باليوم العالمي للمياه الذي يوافق اليوم الأحد 22 من شهر مارس من كل عام، إدراكا منها لأهمية المياه في استمرار وتطور الحياة على الأرض.

وقال سعادة الدكتور محمد بن صالح السادة وزير الطاقة والصناعة في كلمة بالمناسبة «إنه مما لا شك فيه أن قضايا المياه تحتل حيزا متزايدا في اهتمامات وسياسات جميع دول العالم لما لها من انعكاسات على حياة شعوبها وتقدمها».

وأضاف «لقد ارتبط إدراكنا لأهمية المياه بالنسبة لنا ولجميع سكان هذا الكوكب من الآية الكريمة «وجعلنا من الماء كل شيء حي»، وارتبطت المياه بكل ما يتعلق بحياتنا من بناء للحضارة، ودفع لعجلة الاقتصاد، والتنمية من أجل حياة أفضل».

وأوضح أن هذا الفهم يتفق مع شعار الاحتفال باليوم العالمي للمياه هذا العام «المياه والتنمية المستدامة» والذي يلقي الضوء على أهمية المياه، ودورها الحيوي في جميع مناحي الحياة نظرا لارتباطها بكافة القطاعات التي تسهم في تحقيق التنمية المستدامة وضمان مستقبل أفضل للأجيال القادمة، إذ الماء مصدر الحياة والصحة والغذاء والطاقة والصناعة والحضارة.

وقال إن الماء عصب التنمية المستدامة والعمل على توفير الموارد المائية، والمحافظة عليها وتحسين الخدمات المرتبطة بها، بشكل عنصر الحسم في قضايا جوهرية عدة لا تقتصر على محاربة الفقر والنمو الاقتصادي والاستدامة البيئية والأمن الغذائي وصحة الإنسان. وأضاف «ومن ثم فإن إحياء اليوم العالمي للمياه يجب ألا يكون مجرد مناسبة للاحتفال، بل فرصة للتعاون لتحسين مستوى الحياة والعمل على تعزيز موارد المياه وإدارتها بما يضمن إحداث فرق في مستوى معيشة سكان الأرض ممن يعانون من مشاكل تتصل بالمياه من أجل غد أفضل». وأكد سعادة الدكتور محمد بن صالح السادة وزير الطاقة والصناعة، التزام دولة قطر في ظل القيادة الحكيمة لحضرة صاحب السمو الشيخ تميم بن حمد آل ثاني أمير البلاد المفدى «حفظه الله»، بدعم كل ما من شأنه توفير واستدامة مصادر المياه، والحفاظ عليها. وبين أن الدولة في احتفال هذا العام تولي أهمية كبرى للمياه كعنصر أساس في تحقيق التنمية المستدامة، وضمان مستقبل أفضل، وهو ما يتفق مع رؤية قطر الوطنية 2030، والتي «تهدف إلى تحويل قطر بحلول عام 2030 إلى دولة متقدمة قادرة على تحقيق التنمية المستدامة وعلى تأمين استمرار العيش الكريم لشعبها جيلاً بعد جيل».



□ الدكتور محمد بن صالح السادة

ولفت إلى أن دولة قطر تعمل وفق سياسة واضحة وجيزة من إستراتيجيتها لإدارة الموارد الطبيعية، التي تعد خريطة الطريق لتحقيق الاستدامة وحفظ حقوق الأجيال القادمة، وهي مسؤولية مشتركة تتطلب من الجميع زيادة كفاءة الطاقة، ووقف هدر الكهرباء والمياه كممارسة يومية وثقافة مجتمعية. ودعا الجميع، مواطنين ومقيمين، إلى التعاون في المحافظة على المياه لتحقيق التنمية المستدامة وضمان العيش الكريم من خلال التعاطي بإيجابية مع مبادرات وأهداف البرنامج الوطني للترشيد وكفاءة الطاقة الذي يهدف إلى خفض معدل استهلاك الفرد من المياه بنسبة 35 في المائة والكهرباء بنسبة 20 في المائة بحلول عام 2017.

يذكر أن الاحتفال باليوم العالمي للمياه يتزامن مع احتفال دول مجلس التعاون لدول الخليج العربية بالأسبوع الخليجي للترشيد اعتبارا من الثاني والعشرين من مارس، وذلك بهدف التوعية بأهمية الترشيد في المحافظة على الموارد الرئيسية.

وتحتفل دولة قطر بهذه المناسبة من خلال إقامة العديد من الأنشطة التوعوية التي تهدف إلى غرس مفاهيم الترشيد وتعزيز ثقافته في المجتمع، وضرورة تكاتف الجهود في سبيل العمل على وقف الهدر والمحافظة على الموارد لتحقيق التنمية المستدامة.



□ المهندس عيسى بن هلال الكواري

◄ مسئولية مشتركة

من جانبه أكد المهندس عيسى هلال الكواري رئيس المؤسسة العامة القطرية للكهرباء والماء «كهرماء»، ان الحفاظ على المياه مسئولية مشتركة توجب على الجميع العمل للحفاظ عليها «لتبقى قطر تنبض بالحياة». وأضاف في كلمة بمناسبة اليوم العالمي للمياه الذي يصادف اليوم الأحد، أن المؤسسة اهتمت بتخصيص العديد من الأنشطة العامة بهدف توعية جميع أفراد المجتمع في الدولة حول أهمية المياه وترشيد استخدامها بالمحافظة عليها والحد من الإسراف في استهلاكها.

وقال إن ذلك يأتي انسجاماً مع أهداف وتطلعات البرنامج الوطني للترشيد وكفاءة الطاقة «ترشيد» الذي سبق أن أطلقته كهرماء في ابريل من عام 2012 تحت الرعاية الكريمة لحضرة صاحب السمو الشيخ تميم بن حمد آل ثاني أمير البلاد المفدى حفظه الله، بهدف تعزيز ثقافة ترشيد استخدام المياه لدى المواطنين والمقيمين في الدولة وخفض معدل استهلاك المياه للفرد الواحد بنسبة 35 في المائة بحلول عام 2017.

وأضاف أن /كهرماء/ تعمل على استدامة توفير خدمات المياه بجودة عالية، وتسعى بشكل متواصل للارتقاء بها إلى أفضل المستويات مع الالتزام بمعايير الصحة والسلامة المحلية والدولية، ويتم تنفيذ ذلك من خلال استراتيجية شاملة، لتحقيق الادارة المتكاملة والمستدامة للموارد المائية في الدولة. وأوضح أن الامم المتحدة تعظيماً منها لأهمية المياه في حياة الأفراد والجماعات وترجمة لشعار اليوم العالمي للمياه «المياه والتنمية المستدامة»، كرست عام 2015 لتفعيل أهمية دورها في الثقافة والتربية والتعلم والدراسات الدينية بالإضافة الى العلاقات الأخلاقية والاجتماعية والسياسية، والأبعاد القانونية والمؤسسية والاقتصادية لهذا المصدر الحيوي.

وأشار إلى أن كهرماء حرصت من خلال البرنامج الوطني «ترشيد» لهذا العام أن تتسق أهدافها مع أهداف الأمم المتحدة التي تحتفل معها للعام الرابع على التوالي بيوم المياه العالمي لتعزيز ثقافة ترشيد استهلاك المياه وكفاءة استخدامها وذلك بمخاطبة جميع فئات وشرائح المجتمع بالدولة من خلال رسائل وحملات وأنشطة «ترشيد» المختلفة.

وذكر أن هذه الأنشطة ستقام هذا العام للمدارس لمراحل الروضة والابتدائي والأول الإعدادي بالنادي الدبلوماسي وكذلك بالمجمعات التجارية للوصول إلى كافة الجماهير المستهدفة وباستخدام سبع لغات مختلفة، داعيا الجميع إلى التفاعل الإيجابي والمشاركة في البرامج الهادفة، والمساهمة الفاعلة في حماية موارد الدولة الحيوية، بالحد من استنزاف وهدر الموارد المائية الحيوية لضمان استدامتها وتحقيق الاستخدام الأمثل لها وحفظها للأجيال المقبلة. وشدد على ان الماء كان ولا يزال عصب الحياة، حيث ازدهرت الحضارات المعروفة حيثما كانت مصادر الماء وفيرة، كما انها انهارت عندما قلت مصادر المياه، لذلك تقع المياه في صميم التنمية المستدامة.

يذكر أن العالم يحتفل باليوم العالمي للمياه الذي يوافق الثاني والعشرين من شهر مارس من كل عام، لما يشكله موضوع المياه من ترقب واهتمام من كافة أطياف المجتمعات أملاً في إيجاد المياه الصالحة للاستخدام لجميع المجتمعات الفقيرة.

تكريم الفائزين في فئاتها الثلاث اليوم

يمني وفلسطيني وسوري يفوزون بجائزة الشهيد علي حسن الجابر



□ بوستر جائزة الشهيد علي الجابر

○ الدوحة - الشرق

أعلنت سعادة السيدة مريم بنت عبد الله العطية الأمين العام للجنة الوطنية لحقوق الإنسان رئيس مجلس أمناء جائزة الشهيد علي حسن الجابر أمس عن الفائزين بجائزة الشهيد في موسمها الرابع وعن فئاتها الثلاث الصورة الفوتوغرافية والتحقيق الصحفي والفيلم الوثائقي.

وكشفت العطية عن اسماء الفائزين الثلاث من بين 157 مشاركا ومشاركة لافتة الى ان تكريم الفائزين سيكون اليوم في الحفل الذي يخصص لهم في كل عام وأشارت الى ان مكان التكريم في هذا العام سيكون بفندق كمبنسكي اللؤلؤة. وقالت: في هذا العام فازت عن فئة الصورة الفوتوغرافية السيد عمر بو حفص من اليمن وتحكي الصورة عن عمالة الأطفال فيما فاز عن فئة التحقيق الصحفي ناصر السهلي من فلسطين بتحقيق تحت عنوان الهجرة الى ايطاليا.. تجارة تقتل المهاجرين وتشرى المهربين أما عن فئة الفيلم الوثائقي فاز المخرج السوري عن فيلمه أسير خارج القضبان.

وقالت العطية اننا في هذا العام ونسبة للعمل الإعلامي الكبير للتعريف بالجائزة تضاعف عدد المشاركين لاكثر من ثلاثة أضعاف العام الماضي واشارت الى ان اللجنة بصدد الانتقال بالجائزة لان تكون دولية بعد أن كانت مقتصرة على الدول العربية فقط.

وأوضحت أن المسابقة في عامها الأول اقتصرت على فائز واحد عن فئة الصورة الصحفية، نالها المصور الفلسطيني محمد عثمان. وفي العام الثاني أضيف فرعان للجائزة، هما الفيلم الوثائقي والتحقيق الصحفي، حيث فاز اليمني عبدى المنيفي بجائزة التحقيق، وشركة «ميديا تاون» الفلسطينية بجائزة الفيلم الوثائقي، والمصرى السيد خليل أبو حمرة بجائزة الصورة.

فيما فاز الفيلم الوثائقي اليمني «عيون من دماء» بجائزة «الشهيد علي حسن الجابر» في دورتها الثالثة. ويروي الفيلم قصة الثورة اليمنية على لسان طفل يمني، فقد بصره خلال الثورة، وهو من اعداد حفصة عويل من اليمن. كما فاز تحقيق مصور للمصرى محمد سعيد، عن تأثير «المكامر» أي المناجم، على البيئة والأطفال في مصر بجائزة التحقيق الصحفي، وفازت صورة سيّدة مسنّة ملقاة في أحد الشوارع السورية للمصور السوري محمد غسان الجيرودي بجائزة الصورة الفوتوغرافية. وأوضحت انه في هذا العام قرر مجلس أمناء الجائزة رفع قيمة الفيلم الوثائقي الى عشرة آلاف دولار من خمسة آلاف دولار. مشيرة في الوقت نفسه الى ان الجائزة في مواسمها المقبلة قد تتضمن فئونا صحفية أخرى مثل الكاريكاتير وصحافة المواطن.

وتوجهت العطية بالشكر للسادة أعضاء مجلس أمناء الجائزة وهم سعادة السيد سلطان بن حسن الجمالي الامين العام المساعد للجنة والسيد ناصر علي الكبيسي مدير اذاعة قطر والسيد سامي الحاج مدير ادارة الحريات وحقوق الانسان بشبكة الجزيرة والسيد صالح حمد الشاوي مدير مركز الدوحة لحرية الاعلام، والسيد خالد حسن الرميحي ممثلاً عن مدير قناة الريان والسيد مبارك ناصر العواصي ممثلاً عن مدير تلفزيون قطر والسيد سعد سفر الكواري ممثلاً عن مدير اذاعة صوت الخليج. وقالت لقد قام أعضاء مجلس أمناء الجائزة بجهد كبير تعاونهم فيه اللجنة الفنية التي تتكون من عدد من موظفي اللجنة وذلك من أجل اختيار الأعمال الفائزة بكل صدق وأمانة وشفافية ومهنية. وقالت: ان نجاح مسيرة جائزة الشهيد علي حسن الجابر يعتمد بشكل كبير على مجهودات مجلس أمناء الجائزة الذين لم يألوا جهداً في العمل من أجل تطورها فقد دعموها بأرائهم الصائبة وبتسهيل الترويج لها عبر وسائلهم الإعلامية وبذلوا قصارى جهدهم من أجل أن تصل الجائزة لأقصى مكان ممكن وقالت: لقد شارك معنا هذا العام متسابقون من دول لم نتوقع مشاركتهم في المراحل الأولى من سنوات الجائزة.

وأوضحت العطية أن جدول أعمال حفل تكريم الفائزين يتضمن العديد من الفقرات منها كلمة لسعادة رئيس اللجنة الوطنية لحقوق الانسان الدكتور علي بن صميخ المري وكلمة لقناة الجزيرة يلقيها مديرها الدكتور مصطفى السواق ومن ثم سيكون هناك عرض لفيلم وثائقي يتضمن تاريخ الجائزة وسيتم خلال تكريم أعضاء اللجنة الوطنية لحقوق الانسان القادمي لافتة الى انه سيكون هناك معرض يتضمن أعمال الفائزين في المواسم السابقة.

مريم العطية: نسعى للانتقال بالجائزة لتكون دولية وتضاعف أعداد المشاركين العام الجاري

إضافة الكاريكاتير وصحافة المواطن للجائزة بالمواسم المقبلة ورفع قيمة الفيلم الوثائقي لـ 10 آلاف دولار



□ أعضاء مجلس أمناء الجائزة



تشييد
TASHYEED CONSTRUCTION

شاركنا في بناء منزلك
وادفع تكلفة البناء على أقساط



تشييد للمقاولات
(إحدى شركات المال القابضة)
متخصصون في بناء المنازل

خدماتنا :

- نعمل معا في إنهاء التصاميم
- نعمل معا في استخراج التراخيص
- نعمل معا في المقاولات والبناء
- نعمل معا في الإشراف
- نعمل معا في التجهيز والأثاث
- نعمل معا في استملاك أرض منزلك



خدماتنا تتماشى مع أحلامكم

للاستعلام موبايل : 66244647



Follow us on
www.toyotaqatar.com

شركة عبد الله عبد الغني وإخوانه ذ.م.م
Abdullah Abdulghani & Bros.Co. W.L.L.

Hotline: 800 1800



سيتي رود : وضع مثالي للعمل أو الترفيه.

- 42 طابقا تطورا بارزا من قبل الشهير المهندسين المعماريين فوستر وشركاه
- يقع في زون 1، مجرد خمس دقائق سيرا على الأقدام من محطة أولد سنريت
- الطلب على استئجار العقارات قوي من السكان العاملة في المدينة يقدرون 393000 عامل
- اتنان قدان من تمكين الاتصال بواي فاي في قلب المشروع
- مدة التملك 999 عام

دعوة حصرية لإطلاق المشروع في لندن

الاثنين 23 مارس
من 10:00 حتي 18:00

الثلاثاء 24 مارس
من 10:00 حتي 18:00

الأربعاء 25 مارس
من 10:00 حتي 18:00

الاسعار تبدأ من: 595,000 جنيه استرليني

Our vision

Berkeley
Designed for life

CHESTERTONS
تشيسترتنس

الدور العقارية
AL DOUR
REAL ESTATE

برج تورنادو مستوى 22,
الخليج الغربي, الدوحة،قطر

اتصل بنا لمزيد من التفاصيل
+974 4429 2388
enquiry.international@chestertons.com

Chestertons International. RERA CRN # 11779. Information herein is based on third party sources we believe reliable and we do not assure its accuracy or completeness. Offerings are subject to price changes, rental, other conditions, prior sale, lease or financing, or withdrawal without notice. Historical estimates are for reference only, and do not promise current or future performance. You should hire your own professional advisors to investigate the property and transaction. If you provide any personal data to us, you shall be deemed to have consented to our collection, use and disclosure of such personal data for the purposes of providing our services to you, marketing, and any related or ancillary purposes. Price is correct at time of press.

انطلاق أول منتدى شبابي في 7 إبريل.. د. عبدالله المال:

استعدادات غير مسبوقة لمؤتمر الأمم المتحدة لمنع الجريمة بالدوحة 12 إبريل المقبل

أيمن صقر - وفاء زايد

ينطلق مؤتمر الأمم المتحدة الثالث عشر لمنع الجريمة والعدالة الجنائية ومنتدى الشباب في الفترة من 12 إلى 19 إبريل المقبل، بحضور خبراء، دوليين ومحللين من كافة دول العالم. ويعطي المؤتمر مساحة كبيرة جداً لآراء الشباب وتطلعاتهم، ومقترحاتهم لمواجهة أو منع الجريمة، وتعزيز سبل العدالة، وذلك في منتدى شبابي يفتح الآفاق أمامهم للتعبير عن مقترحاتهم وأفكارهم. هذا وقد عقدت اللجنة المنظمة لمؤتمر الأمم المتحدة الثالث عشر لمنع الجريمة والعدالة الجنائية، أمس، الذي تستضيفه دولة قطر في الفترة من 12 الى 19 أبريل المقبل، لقاء تعريفيا للإعلاميين المحليين بنادي الضباط في الإدارة العامة للدفاع المدني بحضور سعادة اللواء، الدكتور عبدالله يوسف المال مستشار معالي وزير الداخلية رئيس اللجنة المنظمة للمؤتمر.



جانب من اللقاء

المفتاح: وثيقة إعلان الدوحة للمؤتمر ستكون معتمدة لـ 5 سنوات

مبادرات قطرية للتنمية المستدامة وأوراق عمل تناقش الجريمة وسبل مكافحتها

ويهدف اللقاء الذي حضره عدد من الإعلاميين والصحفيين في وسائل الإعلام المحلية إلى إبراز تفاصيل مؤتمر الأمم المتحدة وأخذ فكرة عن ما يتضمنه هذا الحدث الدولي الكبير من جلسات وورش عمل وندوات وأهم المحاور التي ستتم مناقشتها. وتحدث العقيد عبدالله خليفة المفتاح مدير إدارة العلاقات العامة بوزارة الداخلية رئيس اللجنة الإعلامية لمؤتمر الأمم المتحدة الثالث عشر لمنع الجريمة والعدالة الانتقالية عن أهمية المؤتمر الذي يعقد مرة كل خمس سنوات، حيث استضافت البرازيل آخر هذه المؤتمرات في عام 2010 فيما يتزامن انعقاده بالدوحة مع مرور 60 عاما على إطلاق المؤتمر. وبدأ كلمته مرحبا بالحضور من ممثلي وسائل الإعلام والصحافة المحلية والعالمية. وقال إن اللجنة التحضيرية للمؤتمر حريصة على اللقاء بالإعلاميين والصحفيين، وإعطائهم نبذة عن الموضوعات المطروحة في المؤتمر، وكذلك المعلومات الكافية عنه حتى يتمكن الصحفيون والإعلاميون من أدواتهم، ومن أداء مهمتهم على أكمل وجه وفي الوقت المناسب. وقال إن هذا المؤتمر يقام كل خمس سنوات على مستوى رؤساء الدول، كانت الدورة السابقة له في ضيافة دولة البرازيل عام 2010، ومن قبله عام 2005 كان في استضافة تايلاند.. ويحل هذا العام ضيفا على دولة قطر، ويذهب إلى اليابان في عام 2020. وأشار إلى أن هذه الدورة لانعقاد مؤتمر منع الجريمة والعدالة الجنائية توافق الذكرى الستين لانطلاق اول مؤتمر عقد بهذا الخصوص. وان الموضوع الرئيسي في هذه الدورة هو إدماج منع الجريمة والعدالة الجنائية في جدول أعمال الأمم المتحدة الأوسع من أجل التصدي للتحديات الاجتماعية والاقتصادية وتعزيز سيادة القانون على الصعيدين الوطني والدولي.. مضيفا أن مهمة الجهود الإعلامية هي حث القطاع الأكبر من الجمهور على المشاركة والتفاعل مع أحداث وموضوعات هذا المؤتمر.

وقال إن جدول أعمال المؤتمر مكون من أربع نقاط هي: التجارب الناجحة في تنفيذ السياسات والاستراتيجيات الشاملة لمنع الجريمة والعدالة الجنائية من أجل تعزيز سيادة القانون على الصعيدين الوطني والدولي ودعم التنمية المستدامة والتحديات الماثلة في هذا المجال، والتعاون الدولي بين الدول بما في ذلك التعاون على الصعيد الإقليمي لمكافحة الجريمة المنظمة والعابرة للحدود الوطنية، والنهج الشاملة المتوازنة لمنع دخول أشكال جديدة ومستجدة للجريمة العابرة للحدود الوطنية والتصدي لها على نحو ملائم، النهج الوطني المتعلق بمشاركة الجمهور في تعزيز منع الجريمة والعدالة الجنائية. وأضاف أن اللجنة التحضيرية مشكلة من مجموعة من الوزارات، منها وزارة الداخلية، ووزارة الخارجية، والأمانة العامة لمجلس الوزراء، ووزارة العدل، والنيابة العامة ومؤسسة قطر للتربية والعلوم وتنمية المجتمع، بالإضافة لمندوب قطر الدائم لدى الأمم المتحدة والمنظمات الدولية. وكشف العقيد عبد الله المفتاح عن الجهود التي تمت في إطار التحضير للمؤتمر، مثل استضافة العديد من الفعاليات وحضور الاجتماعات الإقليمية. اجتماع اسيا والمحيط الهادي في بانكوك، واستضافة قطر لاجتماع غرب اسيا، وحضور اجتماعات كوستاريكا وأديس ابابا، بالإضافة إلى حوار بانكوك، واجتماع الدورة 23 للجنة منع الجريمة في فيينا. كما ذكر الجهود الكبيرة التي قامت بها اللجنة التحضيرية فيما يخص التحضير لسودة إعلان الدوحة، حيث قامت اللجنة بزيارات متعددة لعدد من الدول لشرح وجهة النظر القطرية، والاستماع لوجهات النظر الأخرى حيال المسودة، والتي سيتم العمل بها فور انتهاء اعمال المؤتمر ولخمس سنوات قادمة، عندما ينعقد المؤتمر الرابع عشر في اليابان. وقال: إن مسودة إعلان الدوحة تتحدث عن أمور كثيرة. منها تفعيل استراتيجيات وطرق مكافحة الجريمة وبناء القدرات وتقديم العون الفني للعدالة المحلية، بالإضافة إلى تعليم الأطفال ودوره في التنمية المستدامة وقضايا العنف ضد المرأة، ودور الشباب في منع الجريمة، ودور منظمات المجتمع المدني والقطاع الخاص في منع الجريمة. وقال إن عدد المشاركين في المؤتمر يصل إلى حوالي 7000 يمثلون رؤساء الدول، ورؤساء الحكومات ورؤساء مجالس الوزراء، بالإضافة لوزراء الداخلية والخارجية والعدل والنيابة وممثلي الدول. وكذلك وسائل الإعلام العالمية. كما قال إن هناك مجموعة من المبادرات سوف يتم الإعلان عنها في المؤتمر، منها مبادرة قطر.. بالإضافة لتنظيم قطر لأول مرة منتدى الشباب، الذي سيناقش نفس موضوعات المؤتمر في الفترة من 7 — 2015/4/9، وسيرفع توصياته إلى المؤتمر الرئيسي باعتبارها وجهة نظر الشباب في الموضوعات المطروحة على المؤتمر الرئيسي. وقدم السيد جاري هيل مسئول الاجتماعات الفرعية والمعرض المصاحب للمؤتمر عرضا تقديميا حول ترتيبات الأمم المتحدة التنظيمية للمؤتمر ولمحة عن المؤتمرات السابقة، حيث أوضح أن هذا المؤتمر الذي يعقد كل خمس سنوات له أهميته الكبيرة لجميع جهات انفاذ القانون في العالم، ولهذا السبب ستكون المشاركة على مستوى عال، وهو مؤتمر سياسي، حيث تعكف هيئات الأمم المتحدة على متابعة توصيات إعلان الدوحة ومخرجاته خلال الخمس السنوات المقبلة. وأشار بالأرقام إلى العمل الكبير الذي تم انجازه في النسخة السابقة من المؤتمر في البرازيل عام 2010م، وقال أن المؤتمر فرصة مواتية للجميع للالتقاء وبحث أوجه التعاون في موضوعات المؤتمر والتعرف على الدور الكبير الذي تقوم به المؤسسات الأخرى في هذا الصدد، وعمل قصص إخبارية رائعة تساهم بدور كبير في تعزيز العدالة ومنع الجريمة وتحقيق الأهداف المنشودة والتي يسعى إليها الجميع. وثمن مسئول الاجتماعات الفرعية بالمؤتمر دور وسائل الاعلام المحلية والعالمية في تغطية مثل هذا المؤتمر العالمي، مؤكدا بأن المعلومات التي يحتاجون إليها لكتابة القصص الإخبارية سوف تكون متوافرة، خاصة أن مكتب المساعدة التابع للأمم المتحدة سيقدم المساعدة المطلوبة لكل الوفود وتزويدها بالمعلومات المتخصصة، وقال بأن هناك الكثير من المتطوعين في الأمم المتحدة من مختلف أنحاء العالم سيقدمون خبراتهم وسيتواجدون في الأماكن التي تحتاج إلى خدماتهم مثل المطارات أو الفنادق وغيرها من مواقع المؤتمر، وهم على خبرة كافية بادوارهم التي يقومون بها، بالإضافة إلى (50) مترجما فوريا، يتحدثون ست لغات عالمية وهي اللغات التي اعتمدتها الأمم المتحدة في مثل هذه المؤتمرات. ومن الممكن أن يقدم المترجمون المساعدات وخدمات الترجمة الفورية للصحفيين الذين يرغبون في إجراء حوارات صحفية مع ضيوف المؤتمر. كما أشار جاري هيل إلى أن المؤتمر سيناقش أكثر من مائة موضوع مثل العنف ضد المرأة، وقضايا الإرهاب، الجريمة المنظمة، العنف في الرياضة، التعذيب، وغيرها من الموضوعات وهناك العديد من الاجتماعات التي ستهتم بتغطية فعالياتها مختلف المؤسسات الاعلامية على المستوى المحلي والإقليمي والعالمي، وقال إن معلومات المؤتمر سوف تكون متوافرة ويمكن الحصول عليها بسهولة وأكد أن دولة قطر ومن خلال اللجنة التحضيرية كان لها السبق في تجهيز مركز للمعرفة مزود باجهزة الكمبيوتر لتقديم المعلومات التي يحتاج إليها الإعلاميون في عملهم وتغطيتهم لفعاليات هذا المؤتمر الكبير. منوها إلى الاجتماعات التخصصية مثل اجتماعات



اللواء الدكتور عبدالله المال



العقيد عبدالله المفتاح

مواقع تفاعلية في الإعلام الاجتماعي للتعريف بالمؤتمر

متطوعون من قطر وخارجها لتقديم الدعم ويتحدثون بلغات عدة

المؤتمر يناقش العنف الأسري والرياضي والإرهاب والتعذيب

7آلاف مشارك وخبير ومختص دولي يشاركون في الجلسات

مؤتمر الدوحة يتوج 60 عاماً مسيرة مؤتمرات الأمم المتحدة

" مايكروسوفت " يهدف عرض أحدث التكنولوجيا المستخدمة لمنع الجريمة، وتوفير المعلومات واليات فلترة هذه المعلومات لرجال الأمن. وقال بأن 99 % من الإجتماعات ستكون مفتوحة للجميع، ولكن هناك اجتماعات مغلقة لحساسية الموضوعات الأمنية التي ستناقشها، مضيفا بأن الراغبين في نشر مقالاتهم الصحفية وقصصهم الإخبارية في موضوع المؤتمر، يمكن تقديمها حتى يتمكنوا من نشرها في العديد من الصحف العالمية. وتحدث السيد عبدالله فخرو ممثل مؤسسة قطر للتربية والعلوم وتنمية المجتمع عن منتدى الدوحة للشباب وقال أن المنتدى هو اقتراح قطري 100 % إذ كانت دولة قطر أول دولة في العالم تطرح مثل هذه الفكرة والمتمثلة في عقد مؤتمر طلابي عالمي حول منع الجريمة والعدالة الجنائية، مضيفا بأن أعمال المنتدى ستسبق انعقاد الدورة الثالثة عشرة لمؤتمر الأمم المتحدة لمنع الجريمة والعدالة الجنائية خلال الفترة 7 — 9ابريل 2015. وتهدف هذه المبادرة المبتكرة إلى إشراك الشباب في الموضوعات المتصلة بمنع الجريمة والعدالة الجنائية، واطلاعهم على دور الأمم المتحدة ووظيفتها. وأضاف أنه وبالتنسيق بين جامعة حمد بن خليفة والجامعات الأخرى تم اختيار 120 طالبا من الذكور والإناث من حوالي 40 جنسية تم توزيعهم على ثلاث مجموعات للمشاركة في فعاليات هذا المؤتمر الشبابي، وسيأخذ " المندوبون الطلاب " دور نظرائهم في مؤتمر الأمم المتحدة، حيث تناقش هذه المجموعات ثلاثة موضوعات رئيسية، أولها " النجاحات والتحديات في تنفيذ سياسات واستراتيجيات شاملة لمنع الجريمة والعدالة الجنائية بهدف تعزيز سيادة القانون على المستويين الوطني والدولي ودعم التنمية المستدامة "، وثانيا موضوع " المقاربات الوطنية للمشاركة العامة في تقوية منع الجريمة والعدالة الجنائية "، وأخيراً " تعزيز إجراءات منع الجريمة والعدالة الجنائية بحيث تضم أيضاً الأشكال الجديدة من الجرائم مثل جرائم الإنترنت والاتجار في الممتلكات الثقافية، مع التطرق للدروس المستفادة والتعاون الدولي". وفي نهاية المنتدى، الذي يستمر لمدة ثلاثة أيام سيضع المشاركون تقريراً ختامياً يتم عرضه في مؤتمر الأمم المتحدة الثالث عشر لمنع الجريمة والعدالة الجنائية الذي سيعقد في مركز قطر الوطني للمؤتمرات.






التلفزيون العربي
من الألف .. إلى الياء
على مدار سهيل سات
رأسي
تردد ١١٤٢
على مدار النايل سات
رأسي
تردد ١١٥١٢
www.alaraby.tv
AlarabyTVNetwork
AlarabyTV


لنحتفل معاً باليوم
العالمي لمتلازمة داون
CELEBRATE WORLD
DOWN SYNDROME DAY
مركز
التكنولوجيا
المساعدة
قطر
مدى
mada
qatar
assistive
technology
center
World
Down
Syndrome
Day
بمناسبة اليوم العالمي لمتلازمة داون، نود أن يؤكد مركز قطر
التكنولوجيا المساعدة (مدى) على أهمية تعزيز قدرات الأشخاص
من ذوي الاعاقة و تطوير مهاراتهم من أجل تحسين جودة
حياتهم ومساعدتهم على العيش بإستقلالية والمشاركة
بفعالية في مجتمعهم.
وهذا الصدد يدعوكم مركز (مدى) للتعاون معاً من أجل تمكين
الأشخاص من ذوي الإعاقة في قطر من الاستفادة من الإمكانيات
التي توفرها التكنولوجيا المساعدة.
From everyone at Mada, we wanted to wish you a Happy
World Down Syndrome Day. Through the use of Assistive
Technology, people with Down Syndrome can improve a
variety of skills leading to a more independent life.
Today, we honor their courage and perseverance, and we
invite all of you to work towards a more accessible Qatar
for people with different disabilities.
For more information لمزيد من المعلومات
www.mada.org.qa
instagram.com/madacenter
facebook.com/madaqatar
twitter.com/madaqatar
T: +974 4459 4050
F: +974 4459 4051
E: info@mada.org.qa
Mada – Qatar Assistive Technology Center
7th Floor, Al Nasr Tower B
Doha, Qatar
مركز التكنولوجيا المساعدة قطر "مدى"
الطابق السابع، برج النصر "ب"، طريق الكورنيش
الدوحة، قطر

رسالة

فالح بن حسين الهاجري

«رفقاً بالتاريخ يا دولة قطر»



"رفقاً بالتاريخ يا دولة قطر"... هذه من التغريدات التي بقيت راسخة في ذهني منذ تم الإعلان عن تحديد موعد نهائي كأس العالم 2022 في يوم الثامن عشر من ديسمبر 2022 عبر وسائل الإعلام الاجتماعي، والفرحة كانت غامرة وكبيرة في جميع الأوساط المحلية والخليجية والعربية على حد سواء... ولله الفضل والمنة، فأول دولة عربية في المنطقة تستضيف هذه البطولة العالمية الكبيرة هي دولة قطر، ولأول مرة يتم إجراء نهاية البطولة شتاء منذ عقود طويلة.

فقد حصلت دولة قطر على شرف الاستضافة نهاية عام 2010م، وحققت الكثير في حصولها على هذا الشرف الذي تنافست عليه كبرى دول العالم إلا أن دولة قطر أحرجتها بملف متكامل استحق دون منازع أن ينتزع شرف الاستضافة، وسحب البساط من تحت الكثيرين ممن أعتقد أنهم الأجدر والأفضل دون أن يقدموا ما يستحق أن ينالوا من خلاله شرف الاستضافة، ومنذ تلك الفترة وهناك من يحاول أن يعالج فشل الآخرين في عدم تحقيقهم أي إنجاز على أرض الواقع بمحاربة النجاح الكبير الذي حققته دولة قطر والعمل على إثارة بعض الملفات غير الواقعية وغير المنطقية، ومحاولة خلق بلبلة وزعزعة ما يمكن أن يؤثر على ملف شرف الاستضافة، وهو ما وجد سعة صدر كبيرة واستراتيجية واضحة لمواجهة كل ما من شأنه أن يعمل على تعكير مسار ملف 2022، بل مثلما قال سعادة وزير الخارجية الدكتور خالد العطية في الحوار التفاعلي مع طلاب جامعة حمد بن خليفة بعنوان (جيل جديد، آفاق جديدة: مستقبل الدبلوماسية القطرية) إن "دولة قطر قررت بالعزيمة والإصرار أن تكون مميزة بتوقعات الهجوم والانتقاد سواء لأدوارها الإقليمية أو لحلمها وفوزها بتنظيم مونديال 2022م".

بل إن كل ما تم إثارته في المحافل الدولية مثل حقوق العمال، ثبت العكس بشهادة العمال أنفسهم والشركات القائمة عليها، فالسياسة القطرية واضحة وتعمل وفق رؤى واستراتيجيات مستقبلية واقعية، وتعلم حجم التحديات التي تواجهها وستواجهها مستقبلاً، ولكن لا يصح إلا الصحيح، فالهمّة القطرية لا يمكن أن تلين أو تقلل من عزائمها، بل خُلقنا لقبول التحدي وتجاوزه بسواعد وهمّة أبناء الوطن ودعم قيادته، وهذا ما حدث وتأكّد مرة أخرى، وذلك بتحديد الموعد النهائي بأن يكون فترة الشتاء عوضا عن الصيف، بل أن تكون المباراة النهائية في نفس اليوم الوطني لدولة قطر في الثامن عشر من ديسمبر، وهذا ما يُوضح ثقة قطر وقدراتها وأبنائها بكل ما يقومون به واستعدادهم للعمل تحت أي ظرف، ولا يقل هذا الموعد بالتحديد عن الفرحة العارمة التي رافقت خبر إعلان شرف الاستضافة نهاية عام 2010م.

أخيرا وليس آخرا أزف التهاني لحضرة صاحب السمو الشيخ تميم بن حمد آل ثاني أمير البلاد المفدى والحكومة والشعب القطري الكريم على هذا الإنجاز الجديد... ولنردد معا:

عانقي هام السحاب والرعود / بالشوامخ لك مكان ومنزلة

faleh@al — sharq.com

تهدف إلى إطلاق قدرات الشباب وتحفيز طاقاتهم

وزارة الشباب ومناظرات قطر يوقعان اتفاقية تعاون مشترك



وزير الشباب والرياضة ود. حياة معرفي خلال تبادل الدروع



د. حياة معرفي وحمد سالم خلال توقيع الاتفاقية

الدوحة - الشرق

أعلن مركز مناظرات قطر ووزارة الشباب عن توقيع اتفاق تعاون مشترك، وذلك بهدف إطلاق قدرات الشباب وتحفيز طاقاتهم والكشف عن مواهبهم في المحاورة والمناظرة وصقلها.

وقع الاتفاق السيد حمد سالم مجيفير - مدير إدارة الشؤون الشبابية عن وزارة الشباب والرياضة، والدكتورة حياة عبد الله معرفي عن مركز مناظرات قطر، وذلك في حضور سعادة السيد صلاح بن غانم العلي – وزير الشباب والرياضة، وذلك في يوم الأربعاء 18 مارس الجاري.

وحدد اتفاق التعاون التزامات الجانبين، حيث التزمت وزارة الشباب والرياضة بتحديد الهيئات الشبابية ومخاطبتها للتنسيق مع مركز مناظرات قطر فيما يتعلق بأي نشاط تدريبي أو مسابقات خاصة بالمناظرات التي تنظمها هذه الهيئات وذلك للتأكد من أن هذه الأنشطة الخاصة بالمناظرات لا تتعارض مع سياسة المركز، وتواكب التطورات العصرية وتتماشى مع القوانين وأصالة المجتمع القطري.

والسعي إلى تفعيل أنشطة المناظرات في الهيئات الشبابية بمشاركة القطريين من خلال إدراجها في خطة جدول أنشطتها، وإدراج دورات وورش عمل مركز مناظرات قطر وتعميمها على الهيئات الشبابية لضمان استفادة أكبر عدد ممكن من الشباب القطري من هذه الدورات.

وقد اتفقت رغبة الطرفين في التعاون بغية الوصول لأهداف موحّدة ولتعميم الفائدة على نطاق أوسع من خلال الهيئات الشبابية المنضوية تحت مظلة الوزارة.

ومن جانبها بينت الدكتورة حياة معرفي أن مذكرة التعاون تضع إطار واضحا وراسخاً للتعاون بين وزارة الشباب والرياضة ومركز مناظرات قطر، مضيفة في السياق ذاته» فنحن سنتكاتف معاً لتمكين الشّباب من القدرة على التعايش في عالم تكتنفه الكثير من المتغيرات المتسارعة والمتداخلة في كثير من الأحيان».

وأردفت قائلة» لذا فمن واجبنا أن نجعل من الحوار الفكري واللغوي السلاح الأقوى للتصدي لعمليات استيراد الثقافات الأخرى وتبنيها، والعمل على الارتقاء بثقافتنا العربية المعاصرة ومزجها بعاداتنا وتقاليدنا الراسخة التي نفخر بها لتشكل حائط صد منيعا يحمي الأجيال المقبلة من مخاطر الاغتراب الثقافي».

وقالت المدير التنفيذي لمركز مناظرات قطر «نحن لا ننشد من المناظرة أن تكون منافسة ومسابقة بين فريقين تنتهي بفوز أحدهما بدرع أو شهادة وينتهي الأمر، وإنما نبتغي منها ما هو أسمى من ذلك وأعمق، حيث نريد لها أن تتحول إلى أخلاق ثم سلوك يتفاعل ضمن نسيجنا الاجتماعي منتجاً قيماً عصرية تسمو بالذوق العام للشباب».

واستطردت قائلة: «لذا فإننا ومن خلال تفعيل هذه المذكرة مع مؤسسات الدولة سنعمل على حث الشباب للمشاركة لإطلاق قدراتهم الإبداعية، والكشف عن مواهبهم الخلاقة التي تساهم في بناء مجتمع المعرفة الذي ننشده جميعا وإحداث التنمية المستدامة لدولة قطر» .

عقول واعية

وبدوره أوضح السيد حمد سالم، أن وزارة الشباب والرياضة تسعى إلى العمل مع الشركاء لتحقيق استراتيجيات طموحة، مبيناً أن رؤية الوزارة هي: « نحو مجتمع ينعم بعقول واعية وأجسام سليمة»، مشيراً إلى أن المناظرات تُعدُّ جزءاً أساسياً في صناعة الوعي لدى الشباب وهو ما يكمل رؤية الوزارة الرامية إلى بناء جيل من الشباب الواعي.

وتابع قائلاً: «ومن خلال اتفاق التعاون الذي وقعناه «اليوم» مع مركز مناظرات قطر نسعى إلى تحقيق جزء كبير من رؤيتنا، حيث نستهدف معاً فئة الشباب».

ولفت إلى أن الاتفاقية تناولت العديد من جوانب التعاون المشترك بين وزارة الشباب ومركز مناظرات قطر لخدمة هذه الأهداف، سواء من خلال المراكز الشبابية أو البرامج التي ستقوم الوزارة بتنظيمها بالتعاون مع المركز فضلاً عن المبادرات التي سيقوم المركز بتفعيلها بناءً على ذلك التعاون.

وأكد حمد سالم أن الوزارة تستهدف نشر مبادئ المناظرات التي ترتكز على الحوار وتقبل الرأي الآخر وبناء الحجج المنطقية المقنعة، منوها بأن هدف الوزارة هو بناء جيل من الشباب يمتلك أدوات الخطابة الواعية.

وحول أسباب اختيار مركز مناظرات قطر لعقد مثل هذا الاتفاق معه، أوضح مدير إدارة الشؤون الشبابية أن المركز يعد الأول من نوعه والوحيد في منطقة الشرق الأوسط الذي يعمل في مجال نشر فن المناظرات بين الشباب إقليمياً ودولياً، مضيفاً» ونحن فخورون بجهود المركز وإنجازاته على الصعيدين المحلي والدولي».

د. حياة معرفي: تحويل المناظرة لأخلاق وسلوك سينتج قيماً تسمو بالذوق العام للشباب

نسعى لحث الشباب على إطلاق قدراتهم الإبداعية

حمد سالم: المناظرات جزء أساسي من صناعة الوعي لدى الشباب

فخورون بإنجازات مركز مناظرات قطر إقليمياً ودولياً

بهدف توفير أحدث وأفضل خدمات التجوال والإنترنت

Ooredoo للخدمات العالمية توقع 3 اتفاقيات حول الاتصالات الدولية

الدوحة - الشرق

أعلنت شركة Ooredoo للخدمات العالمية وهي الذراع الدولية المتخصصة بمبيعات الشركات في Ooredoo أمس عن إبرام ثلاث اتفاقيات ستسهم في توسيع الخدمات التي توفرها والدعم الدولي الذي يمكنها تقديمه لعملائها حول العالم.

وقال السيد يوسف عبدالله الكيبسي، الرئيس التنفيذي لشركة Ooredoo للخدمات العالمية: إن الأخيرة مستمرة في وضع استراتيجيتها لتصبح الشريك الأول للشركات الناقلة العاملة في مبيعات الشركات والراغبة في الاستفادة من الاتصالات المتوافرة في الشرق الأوسط وشمال افريقيا وجنوب شرق آسيا.

وأضاف أن الشركة وقعت خلال الأسبوع الماضي اتفاقية لإدارة كيبل بحري عالمي تمتلكه Ooredoo، كما وسعت شراكتها مع شركتين بما يمكن من توفير أحدث وأفضل خدمات التجوال والإنترنت.

وكانت الشركة قد أكدت خلال مؤتمر السعة في الشرق الأوسط 2015 الذي عقد في دبي الأسبوع الماضي، مشاركتها قاعدة إرساء لواحد من أكبر مشاريع اتحاد الكيابل التي يجري التخطيط لإنشائها.

وسيتبع اتحاد كيبل (SMW5) SMW5 (Global Consortium Cable الذي سيتم إرساؤه في قطر وفي سلطنة عُمان مساراً جديداً عالي السرعة يربط منطقة الشرق الأوسط وجنوب شرق آسيا مع أوروبا الغربية، الأمر الذي يعتبر تطوراً مهماً للشبكات الدولية، كما سيسهم في زيادة سرعات الإنترنت ويمكن من توفير خدمات الصوت عالية الجودة، ويرفع مستوى المرونة بالنسبة للمستخدمين من الأفراد والشركات حول العالم.

وسيوفر استكمال الكيبل تنوعاً وحماية إضافية إلى نظام الكيابل العالمي المزدحم، وسيوفر سرعات أعلى وسيعمل على ضمان أن تقل معاناة المستخدمين من الشركات والأفراد من ازدحام الحركة أو انقطاع الكيابل، وستتولى Ooredoo للخدمات العالمية إدارة محطات الإرساء بالنيابة عن Ooredoo.

وبالإضافة إلى ذلك، أعلنت Ooredoo للخدمات العالمية عن التوصل إلى اتفاقية جديدة مع شركة BICS، تمكن العملاء من الاستمتاع بخدمات تجوال البيانات على شبكة 4G أثناء التجوال على شبكة LTE بالنسبة للعملاء الذين يسافرون إلى أكثر من 75 بلداً، من بينها أسواق رئيسية في منطقة أوروبا والشرق الأوسط وافريقيا وأمريكا الشمالية وآسيا ومنطقة آسيا المطلة على المحيط الهادي.

كما وقعت Ooredoo للخدمات العالمية اتفاقية مع شركة PCCW Global، وهي قسم العمليات الدولية في شركة هونغ كونغ للاتصالات HKT، لتزويد عملاء PCCW Global بأنظمة IPX (بدالات IP متطورة) وخدمات MPLS، عند اتصالهم بقطاع الخدمات التجارية في قطر.

وتتيح اتفاقية الاتصال البيني للشركتين التعاون في توفير خدمات مختلفة مثل VoPX و GRX، و Diameter، والمكالمات والاجتماعات عبر الفيديو عالية الوضوح، والإنترنت، والحوسبة السحابية (cloud services) و SDN للشركات الناقلة والعملاء الدوليين.

وتوفر IPX نظاما شبكيا موحدا لتوصيل خدمات الإنترنت بين شبكات الاتصالات الجوالة والثابتة، في حين أن تقنية MPLS أصبحت التقنية المعتمدة المستخدمة لنقل هذه الخدمات.

وتتعاون كل من Ooredoo للخدمات العالمية و PCCW Global كعضوين مؤسسين لنظام الكيابل البحري العالمي (الأسيوي الإفريقي الأوروبي) AAE-1 والذي ينتظر الانتهاء من إنشائه في 2016. ويدعم الكيبل الجديد خطط PCCW Global لتوفير الخدمات في افريقيا والشرق الأوسط، ويعتبر كيبل AAE-1 أحد أكبر مشاريع اتحاد الكيابل الجاري العمل على تنفيذها، ويمتد مسافة 25 ألف كم تقريباً.

يذكر أن Ooredoo للخدمات العالمية تأسست في 2014 لتوفر نقطة اتصال واحدة بالنسبة للشركات الناقلة التي تعمل في مجال مبيعات الشركات والراغبة في الاستفادة من الشبكات العالمية للاتصالات التابعة لشركات Ooredoo، وتواصل الشركة توسيع نطاق شراكاتها الدولية لتعزيز مكانتها في مجال تبادل خدمات الصوت والسعة والتجوال.

توفر Ooredoo للخدمات العالمية، التي تعتبر ذراع Ooredoo في مجال خدمات مبيعات الشركات، شبكات اتصالات ذات مواصفات عالمية تعتبر بدالة عالمية للصوت والسعة وحركة الاتصالات أثناء التجوال.

وتوفر الشركة للعملاء من الشركات الناقلة والعاملة في مبيعات الشركات واحدة من أكبر شركات الإنترنت في الشرق الأوسط، والمرتبطة مع أكثر من 100 مشغل، بمن فيهم العديد من أكبر المشغلين في العالم.



يوسف عبدالله الكيبسي

التخطيط التنموي تطلق خدمة التسجيل الإلكتروني

استيفاء بيانات المواطنين والمقيمين إلكترونياً لتعداد 2015

الدوحة . قنا : تطلق وزارة التخطيط التنموي والإحصاء اعتبارا من اليوم الاحد خدمة تقديم طلبات التسجيل الإلكتروني للمواطنين والمقيمين الراغبين في استيفاء بياناتهم إلكترونيا للتعداد السكاني المبسط المقرر في ابريل المقبل.

وتتطلب المشاركة في هذه الخدمة ابداء الرغبة بذلك عبر التسجيل الالكتروني المبدئي على موقع الوزارة - قطاع الاحصاء، والذي سيبدأ غدا ويستمر حتى 31 مارس الجاري، على أن تُتاح الاستمارة للاستيفاء الفعلي وادخال البيانات في الفترة ما بين 1 – 15 ابريل المقبل.

وتأتي هذه المبادرة مع اقتراب عمليات جمع البيانات الميدانية للتعداد العام المبسط الذي ستنفذه وزارة التخطيط التنموي والإحصاء بالتعاون مع وزارة البلدية والتخطيط العمراني خلال الفترة من الأول من أبريل وحتى نهاية شهر مايو المقبلين.

وتُمكن خدمة التسجيل الالكتروني الأسر من استيفاء بيانات أفرادها ذاتياً بسهولة وخصوصية تامة، حيث ستستغني هذه الأسر عن زيارة مندوبي التعداد لجمع بيانات أفرادها.

ويهدف التعداد العام المبسط الذي سيُنفذ تحت شعار (تعداد 2015.. نحو تنمية مستدامة) إلى قياس التغير في التركيبة السكانية في الدولة وفقاً للتقسيمات الجغرافية، وإلى تحديد مناطق التركز السكاني تبعا للمتغيرات الاقتصادية والاجتماعية والبيئية.

كما يهدف إلى إجراء مسح لاستخدامات الأراضي والتعرف على التغير العمراني في المباني والمساكن ومنشآت الأعمال ونشاطها الاقتصادي وأنماط توزيعها على أراضي الدولة.

وتؤكد وزارة التخطيط التنموي والإحصاء أن البيانات والمعلومات التي سيُدلى بها المواطنون والمقيمون إلى مندوبي التعداد، تعد بيانات سرية بموجب القانون رقم 2 لسنة 2011 بشأن الإحصاءات الرسمية، الذي أكد كذلك ضرورة تعاون الجهات الحكومية والمنشآت والأفراد والأسر مع المندوبين المكلفين بجمع البيانات الإحصائية.

ودعت الوزارة كافة المواطنين والمقيمين الراغبين بالمشاركة في هذه الخدمة للمسارعة إلى التسجيل على الرابط : www.qas.gov.qa، وذلك قبل انتهاء الموعد المحدد في 31 مارس 2015.

المركز العربي للتدريب يختتم برنامج بناء وتحليل المؤشرات التربوية

الدوحة . قنا : اختتم المركز العربي للتدريب التربوي لدول الخليج بالدوحة برنامجه التدريبي في مجال بناء وتحليل المؤشرات التربوية، الذي استهدف تعريف العاملين بالوظائف القيادية في مجال بناء وتحليل المؤشرات التربوية بدول مكتب التربية العربي لدول الخليج بالمفاهيم الخاصة بالمؤشرات التربوية وأنواعها وتصنيفاتها، وكيفية تحليل تلك المؤشرات واستخدامها كأرقام وأوصاف وأشكال بيانية، وتوظيفها عمليا في نتاجات التخطيط التربوي، وفي الحكم على النظام التعليمي بمستوياته المختلفة.

كما استهدف البرنامج معرفة طريقة ربط المؤشرات التربوية بصناعة القرار التربوي وبالسياسات والأهداف التعليمية، والتعرف على صعوبات إعداد المؤشرات التربوية وكيفية التعامل معها. وقد أتاح البرنامج الذي استمر ثلاثة أيام بفندق اوريكس روتانا إضافة العديد من المعارف للمشاركين، خاصة التعرف على أهمية المؤشرات التربوية وخصائصها، والاطلاع على تجارب دول الخليج في هذا المجال، ومعرفة كيفية ربط المؤشرات بالخطة والسياسة العامة للعمل.

كما أضاف البرنامج للمتدربين عدداً من المهارات المتعلقة بصياغة المؤشرات، وتحليل واستنتاج المؤشرات التربوية، ومهارة احتساب المعدلات الرئيسة للمؤشرات. يذكر أن الموضوعات الرئيسية للبرنامج شملت مفاهيم المؤشرات التربوية ووظائفها وأنواعها ومستوياتها، ومناهج جمع البيانات الكمية والنوعية ضمن مجالات المؤشرات التربوية وطرائق استخدامها، وكيفية قراءة المؤشرات التربوية واستخدامها كأرقام وأوصاف وأشكال بيانية مع تمرين وتطبيق عملي. وتضمنت موضوعات هذا البرنامج الذي قدم محاضراته الدكتور مصطفى حسين أبو الشيخ، مستشار التطوير التربوي وتنمية الموارد البشرية، تحليل المؤشرات التربوية مع حالة دراسية، وتوظيفها عملياً في نتاجات التخطيط التربوي، وربطها بصناعة القرار التربوي وبالسياسات والأهداف التعليمية مع تطبيق عملي، بالإضافة إلى صعوبات وعوائق وضع وإعداد المؤشرات التربوية.

توقيع اتفاقيات تعاون مع جهات متخصصة لتدريب وتأهيل المعاقين .. خالد الشعيبي لـ «الشرق» :

توظيف 96 شخصاً من ذوي الإعاقة في 23 جهة بالدولة

عمرو عبدالرحمن

نظراً للنجاحات الكثيرة التي حققتها اللجنة التطوعية لتوظيف ذوي الاحتياجات الخاصة على مدى عدة سنوات منذ إنشائها عام 2008، قامت **الشرق** بالتحدث مع رئيس اللجنة السيد خالد الشعيبي، وعدد من أعضائها، للتعرف على اخر أنشطة اللجنة وعدد الذين تم تعيينهم من ذوي الاحتياجات الخاصة على مستوى الدولة من مواطنين ومقيمين، والخطط المستقبلية التي تسعى اللجنة إلى تحقيقها من أجل مزيد من الإنجازات على مستوى توظيف المعاقين وتأهيلهم وتدريبهم.

كشف السيد خالد الشعيبي رئيس اللجنة التطوعية لتوظيف ذوي الإعاقة، عن أن اللجنة تمكنت خلال الأعوام الأربعة السابقة من توظيف 96 شخصاً من ذوي الاحتياجات الخاصة في مختلف الجهات الحكومية والشركات الخاصة، لافتاً إلى أن اللجنة بهذه الأعداد من الذين تم توظيفهم حققت نجاحاً كبيراً وذلك بفضل دعم وافر من معالي الشيخ عبد الله بن ناصر بن خليفة آل ثاني رئيس مجلس الوزراء وزير الداخلية للجنة، وتعاون جميع الجهات بالدولة.



رسم بياني لأعداد ذوي الاعاقة المعينين خلال أربع سنوات


خلال توقيع إحدى الاتفاقيات للتدريب والتأهيل


خلال المشاركة بالعرض المهني

قال خالد الشعيبي في حوار خاص لـ «الشرق» إن فكرة إنشاء اللجنة جاءت تلبية لحاجة مجتمع ذوي الإعاقة وأسرهم بالمساهمة في تذليل الصعاب للبحث عن وظائف تتناسب مع تطلعاتهم وطموحاتهم وقدراتهم والشهادات التي حصلوا عليها خلال دراستهم الأكاديمية حيث أبصرت النور عام 2008 من خلال معهد النور للمكفوفين حيث بدأت بتوظيف ذوي الإعاقة البصرية ثم شملت الإعاقات الأخرى، مشيرا إلى إن ذوي الإعاقة أشخاص قادرون على العمل والعطاء إذا توافرت لهم الوظيفة التي تتناسب مع قدراتهم ومؤهلاتهم ليكونوا مسؤولين ويساهمون في نهضة مجتمعهم في الحياة العملية.

◄ أهداف اللجنة

وأضاف الشعيبي أن أهداف لجنة توظيف المعاقين تتلخص في توعية المجتمع بذوي الإعاقة وتسليط الضوء على حقوقهم في الإندماج والتفاعل مع أفراد المجتمع والإنخراط في صفوفه بإصدار المطويات وإعداد حملات توعوية لتوظيف ذوي الإعاقة ، تعريف المجتمع بقدرات وإمكانات هذه الفئة بإعتبارها طاقات معطلة ينبغي أن يستفيد منها الجميع أولاً، وثانياً لما يتركه العمل من أثر في تكوين شخصياتهم وإستقلالهم وإحساسهم بكيانهم وتعزيز ثقتهم بأنفسهم بإعطائهم حقاً من حقوقهم الطبيعية في الحياة، بالإضافة إلى المساعدة في تدريب ذوي الإعاقة بمختلف وزارات ومؤسسات الدولة بهدف إعدادهم وتأهيلهم مهنياً للوظيف المناسبة ، والسعي في توفير وظائف تتناسب مع مؤهلاتهم وقدراتهم وذلك بالبحث والمتابعة مع الـوزارات والمؤسسات العامة والخاصة في الدولة.

وتابع رئيس اللجنة التطوعية لتوظيف ذوي الإعاقة قائلاً " رسالتنا دمج ذوي الإعاقة في المجتمع في كافة المجالات من خلال العمل وذلك بإيجاد وظائف تناسب إمكانياتهم وتوفير التدريب الملائم لهم وتحقيق مبدأ المساواة وتطوير قدراتهم مما يعزز من ثقتهم بأنفسهم ويكفل لهم حياة كريمة في ظل مجتمع يتفاعل أفراده مع أخوانهم من ذوي الإعاقة، وذلك في ظل القانون رقم 2 عام 2004 في مادته رقم 5 والتي تنص بتوظيف نسبة لا تقل عن 2% من مجموع درجات الوظائف في الجهات المختصة ويكون التعيين وفقاً لقدرات ومؤهلات ذوي الإحتياجات الخاصة ، كما نصت بأنه لا يجوز التعيين في هذه الوظائف من غير ذوي الإحتياجات الخاصة، أي أن الدولة تكفل حق التوظيف لذوي الاحتياجات الخاصة بقوة القانون.

◄ المعرض المهني

وأوضح الشعيبي أن مشاركة اللجنة كل عام في المعرض المهني أسهمت بشكل فعال في توظيف المعاقين، خاصة وان اللجنة أستطاعت أن تحوز على المربع الذهبي خلال فعاليات المعرض المهني، مما سهل مهمة اللجنة في إرسال السير الذاتية لكبرى الشركات والمؤسسات بالدولة والتواصل المباشر مع المسؤولين بالدولة الذي أبدوا ترحابهم ومبادرتهم لتوظيف ذوي الإعاقة، لافتاً إلى أن اللجنة تخطط من الآن للمشاركة في المعرض المهني المزمع انعقاده في 2015 بهدف توظيف أكبر عدد ممكن من ذوي الاحتياجات الخاصة بكافة أنواعها من المواطنين والمقيمين على حد سواء الموضوعين على قوائم الإنتظار.

والفت الشعيبي أن اللجنة تضع عدة شروط لقبول ذوي الإعاقة الراغبين في العمل تتمثل في: أن يكون عمره أكثر من 18 عاما، وإحضار جميع الأوراق الرسمية التي تثبت بأن الشخص لديه إعاقة، وإحضار جميع الشهادات والدورات الخاصة بالمتقدم، وحضور المقابلة الشخصية لدى اللجنة التطوعية لتوظيف ذوي الإعاقة ، بالإضافة إلى تعبئة استمارة طلب وظيفة ذوي الإعاقة بعد ذلك سوف تقوم اللجنة بالتواصل مع الوزارات ومؤسسات الدولة للبحث في إيجاد الوظيفة المناسبة.

◄ الجهات الداعمة

وأضاف أن وزارة الداخلية على وجه الخصوص احتضنت مطالب اللجنة بشكل لافت بتوجيهات معالي رئيس الوزراء وزير الداخلية، حيث إن عدد المعينين بالداخلية فقط خلال أربع سنوات تعدى 16 شخصاً من ذوي الإعاقة بمختلف أشكالها، وهذا يؤكد الدعم اللامحدود للجنة من قبل مؤسسات الدولة، موجها الشكر لكل من وزارة الخارجية ، ووزارة الأعمال والتجارة ، ووزارة العدل، ووزارة البلدية والتخطيط العمراني، ووزارة الأوقاف والشؤون الإسلامية ، ووزارة البيئة، ومصرف قطر المركزي، والمجلس الأعلى للقضاء، المجلس الأعلى للتعليم، وجمعية قطر الخيرية ، والبنك التجاري، وشركة ستارلينك، واللجنة الأولمبية القطرية، ومستشفى حمد، ومؤسسة كهرماء وأوريدو ، وهيئة قطر للأوراق المالية، و شركة الفردان ، والشركة الناطلة الدولية و شركة ذا ون، والجزيرة للأطفال، لإسهامهم في تعيين ذوي الإعاقة لديهم.

◄ مشروعات مستقبلية

ومن جانبه قال السيد حسين الحداد مقرر عام اللجنة التطوعية لتوظيف ذوي الاحتياجات الخاصة، أن اللجنة تختص بالتدريب والتأهيل بجانب توظيف ذوي الإعاقة، لذلك فاللجنة قامت بتدريب عشرات الأشخاص في مختلف مؤسسات الدولة، حيث تم تدريب 6 أشخاص من ذوي الإعاقة في اللجنة الأولمبية و3 أشخاص في وزارة العمل والتجارة خلال عام 2014، هذا بالإضافة إلى توقيع اتفاقية مع وزارة الإعاقة، لافتاً أن الوزارة بصدد توقيع اتفاقيات أخرى خلال العام الحالي مع كبرى المؤسسات المعنية والمتخصصة في التأهيل والتدريب لذوي الإعاقة خلال العام الحالي، وذلك لأن الأمر لا يقتصر فقط على توظيف المعاقين بل يجب تأهيلهم لسوق العمل ومتابعتهم بشكل مستمر وهذا ما تقوم به اللجنة.

وناشد الحداد بمزيد من تعاون الشركات والمؤسسات مع اللجنة خلال الفترة المقبلة لتوظيف أكبر عدد ممكن من ذوي الإعاقة، وذلك لتقديم أبسط حقوقهم في الحياه من خلال توفير مصدر كريم للعيش، دون لجوئهم إلى مساعدات أي معاشات رغم قدرتهم على العمل، مشيراً إلى أن فئة المعاقين لديهم من الطاقات الهائلة التي تؤهلهم للعمل بأداء منقطع النظير يمكن أن يكون في بعض الأحيان افضل من الأشخاص الطبيعيين، مؤكداً أن اللجنة تهدف بشكل اساسي إلى توفير "بيئة محمية" للمعاقين أثناء عملهم، بمعنى تذليل كافة العقبات وتوفير وسائل المساعدة الخاصة بهم ليؤدون عملهم على أكمل وجه.

◄ نقلة نوعية

أما السيد عبدالله إبراهيم الملا عضو اللجنة التطوعية لتوظيف ذوي الإعاقة وأحد ذوي الإعاقة السمعية، أكد أن اللجنة التطوعية اخذت مكانها وسدت فراغ كبير كان موجوداً بسبب عدم وجود جهة بعينها تقوم بهذا الغرض، وهو ما كان يعاني منه ذوي الإعاقة لعدم قدرتهم على إيصال مطالبهم ورغبتهم للعمل إلى الجهات المعنية، مشيداً بدعم وجهود السيد خالد الشعيبي رئيس اللجنة، والذي شهدت اللجنة منذ توليه المنصب نقلة نوعية هائلة فيما يخص توظيف المعاقين. وأضاف الملا أن أعضاء اللجنة يقومون بزيارات ميدانية ومنزلية ولمراكز المعاقين، لإجراء دراسة بحثية موسعة لحصر أعداد ذوي الإعاقة على مستوى الدولة وحصر الراغبين في العمل، ثم يقوم أعضاء اللجنة بمخاطبات رسمية ومباشرة لأرباب العمل والمؤسسات الحكومية حتى يصلوا إلى الهدف المنشود لإيجاد الوظيفة المناسبة لذوي الإعاقة. وأكد أن اللجنة تقوم بمتابعة شؤون المعاقين حتى بعد توظيفهم بشكل دائم، مضيفاً أن اللجنة ستقوم باستحداث برامج وخطط جديدة خاصة بالتدريب والتأهيل خلال الفترة المقبلة حتى يكون الشخص المناسب في المكان المناسب. كما أكد المهندس أحمد المهندي نائب رئيس اللجنة التطوعية لتوظيف ذوي الإعاقة، أن اللجنة تلقى دعم لا محدود من القيادة الرشيدة للدولة، ومن عدد من المؤسسات الحكومية والخاصة، وهذا ما ساعد أعضاء اللجنة في عملهم كثيراً والقدرة على توظيف عدد كبير من ذوي الإعاقة في فترة وجيزة للغاية، لافتاً أنه يأمل في المستقبل القريب بأن تكون اللجنة تحت مظلة رسمية، بالإضافة إلى توفير مقر رسمي للجنة لتلقي طلبات الراغبين في العمل وهو ما سيتحقق قريباً بإذن الله، مؤكداً أن لوسائل الإعلام دوراً كبيراً في إبراز جهود اللجنة وإنجازاتها. وفي ذات السياق قال السيد عبدالرحمن اليافعي عضو اللجنة التطوعية لتوظيف ذوي الإعاقة، إن ذوي الإعاقة على مستوى الدولة يعولون آمالاً كبيرة على أعضاء اللجنة لتوظيفهم، وذلك بعد النجاحات والمجهودات التي بذلتها خلال الفترة الأخيرة وتوظيف ما يقرب من الـ100 شخص خلال أربع سنوات، لافتاً أن أعضاء اللجنة سيبذلون ما بوسعهم لتوظيف باقي الأشخاص الموجودين على قوائم الانتظار، مؤكداً أن جهود اللجنة تصب في رؤية قطر الوطنية 2030 والتي تهدف إلى المساواة بين جميع فئات المجتمع.


خالد الشعيبي


احمد المهندي


حسين الحداد


عبدالله الملا


عبدالرحمن اليافعي

حسين الحداد: خطط مستقبلية لتوظيف جميع الأشخاص على قوائم الانتظار

عبدالله الملا: زيارات ميدانية ومنزلية ولمراكز المعاقين لإجراء دراسة بحثية لحصر ذوي الإعاقة الراغبين في العمل

أحمد المهندي: نأمل بتخصيص مقر رسمي للجنة توظيف ذوي الإعاقة وتحويلها إلى جهة رسمية

عبدالرحمن اليافعي: جهود اللجنة تصب في أهداف رؤية قطر الوطنية 2030 بالمساواة بين فئات المجتمع


جناح اللجنة التطوعية في المعرض المهني 2013



جانب من المشاركات

مقال

د.محمد بن علي الكبيسي

من يحرك من؟



قال تعالى "يَا أَيُّهَا الَّذِينَ آمَنُوا لَا يَسْخَرْ قَومٌ مِن قَوْمٍ عَسَى أَن يَكُونُوا خَيْرًا مِّنْهُمْ وَلَا نِسَاء مِّن نِّسَاء عَسَى أَن يَكُنَّ خَيْرًا مِّنْهُنَّ وَلَا تَلْمِزُوا أَنفُسَكُمْ وَلَا تَنَابَزُوا بِالْأَلْقَابِ." الحجرات: 11. ولقد توقفت طويلاً عند "وَلَا تَلْمِزُوا أَنفُسَكُمْ". واللمز هو الطّعن في أعراض أو عيوب النّاس أو الانتقاص منهم حتى ولو بالإشارة.

واللمز يكون في العادة إلى الآخرين وليس للمتحدث نفسه، ومحاولة لتدبر معنى هذه الآية فإني أرجعتها إلى حالتين: الحالة الأولى: ربما، والله أعلم، تعود لنفس معنى قوله تعالى "وَلاَ تَسُبُّواْ الَّذِينَ يَدْعُونَ مِن دُونِ اللّهِ فَيَسُبُّواْ اللّهَ عَدْوًا بِغَيْرِ عِلْمٍ." الأنعام: 108. وهي تعني في لغة العلم: أن لكل فعل ردة فُعل، مساوية له في المقدار ومعاكسة له في الاتجاه. مما يعني أنه إذا تكلمت عن أحدهم بكلام قبيح فتوقع أن يرد عليك بكلام يساويه في القبح أو أكثر.

أما الحالة الثانية: إن هذه الصياغة أتت لتذكير المؤمنين بأنهم نفس واحدة، فمن لمز غيره من المؤمنين، فكأنما يلمز نفسه. وهذا توجيه من رب العالمين لشكل العلاقة التي يجب أن تسود بين المسلمين فهي تجعل الحفاظ على حقوق الآخرين حفاظاً على حقوق النفس.

إن الوضع المأساوي الذي نمر به في الخليج يحتم علينا التوقف أمامه. فعلى الرغم من التأكيدات المتكررة من أعلى القيادات السياسية بأن الخلاف بين كل من قطر من جهة، والسعودية والإمارات والبحرين من جهة أخرى، قد انتهى، وأن الجميع تقبل الحلول السياسية وفقاً لمبدأ "خليجنا واحد". ولكننا نفاجأ بين فترة وأخرى بمقالات في صحف مأجورة، أو ببرامج في بعض المحطات الفضائية، وبالأخص المصرية منها، تهاجم الموقف القطري الراسخ والثابت، ويتم تناقل ما تورده تلك الوسائل الإعلامية من خلال الفيس بوك وتويتر، وتكبر معها تلك الكذبة ككرة الثلج حتى يصدقها الإنسان الساذج ليتحول، بدون وعي ولا إدراك منه، إلى بوق من الأبواق المنددة بمواقف قطر الشريفة، بل ويحملها تفتيت الخليج والعالم العربي.

وطبعاً هذا الموقف السلبي يواجهه موقف معاكس من القطريين. لا أحد ينكر أن قناة الجزيرة فضحت الكثير من الأنظمة العربية، ولعدم قدرة هذه الأنظمة في حجب الستور عن الشعوب، وعدم مجاراة الرأي بالرأي الآخر، فقد قامت تلك الأنظمة، بما تملكه من أرضية فاسدة، بالهجوم على قطر كمحاولة لإغلاق القناة. ولكن كل محاولاتهم فشلت فشلاً ذريعاً.

إنه لمن المحزن أن يتردى الوضع بين دول الخليج، وبالأخص بين أهل قطر وأهل الإمارات، إلى هذا المستوى الذي لا يرضي رب العالمين. إن للسب واللعن والفحش في القول أضرار كثيرة لا تعد ولا تحصى. فقبها إيذاء للمسبوب وقطع للعلاقات، وزرع لبذور الفتنة، ولا ننسى أنها تجلب العداوة والبغضاء فتتفكك بها عرى المحبة التي تلم شعوب المنطقة، ويحل الفساد محل الصلاح، والخصام محل الوئام. ونتيجة لهذه الآثار السيئة جاء توجيه رب العزة لتجنب النطق بالألفاظ البذيئة وذلك في قوله تعالى "لاَّ يُحِبُّ اللّهُ الْجَهْرَ بِالسُّوءِ مِنَ الْقَوْلِ إِلاَّ مَن ظُلِمَ." النساء: 148. وفي آية أخرى من كتاب رب العالمين نجد النص يؤكد على أن إيذاء المؤمنين بالقول السيئ هو إثم عظيم، فقال تعالى "وَالَّذِينَ يُؤْذُونَ الْمُؤْمِنِينَ وَالْمُؤْمِنَاتِ بِغَيْرِ مَا اكْتَسَبُوا فَقَدِ احْتَمَلُوا بُهْتَاناً وَإِثْماً مُّبِيناً" الأحزاب: 58. إن الإسلام قد جعل الالتزام بالدين في قسم كبير منه متوقف على الأدب وحسن المعاملة. إذ لا نجاح ولا توفيق في التعامل مع الآخرين دون هذا الأصل ولا يأتي الأدب وحسن المعاملة إلا بحسن الخلق ومن هنا فقد مدح الله تعالى رسوله بهذه الصفة، فقال عنه "وَإِنَّكَ لَعَلى خُلُقٍ عَظِيمٍ" القلم: 4. إن الشعب الخليجي شعب متجانس وترتبط أخوة الدم والنسب، ولذلك ليس بغريب إظهار فزعتهم السريعة عندما تعرضت الكويت للغزو الصدامي، فوجدناهم جميعاً وقفوا وقفة أخوية صادقة لإرجاع الكويت. ولكن في الفترة الأخيرة دخل في بعض دول الخليج مجموعة من الأفراد أقل ما يقال عنهم أنهم خونة في أنفسهم وأهليهم. ولقد استطاعوا بما يملكونه من خبث ودهاء وأموال ذات مصادر متنوعة في اقناع أفراد معدودين من مواطني بعض الدول، ممن غابت عنهم صفة الوطنية والانتماء، للسير في ركبهم، فتحصر مهتمهم في إبقاء النار مشتعلة بين قطر والإمارات. وذلك مقابل دريهمات معدودة. شخصياً ألوم القيادات التي تسمح لهؤلاء، المعروفين لهم بالاسم والعنوان، بالتطاول على أهل ورموز قطر. ونحن في قطر نتمسك بقوله تعالى "وَاخْفِضْ جَنَاحَكَ لِلْمُؤْمِنِينَ" الحجر: 88. ولهذا لن نبادر بإساءتهم ولكننا سنرد على كل من يتطاول علينا ولن نسكت لأن الهدف المهم عندنا هو حماية أمن الخليج الذي بناه أجدادنا وآباؤنا وحماية مستقبله من فساد المفسدين. وفي نفس الوقت سنبقى أيدينا مفتوحة لمن أراد نبذ الخلاف والعيش بسلام.

وفي الختام أريد أن أحيي قائدنا وأميرنا المفدى على موقفه الشجاع في نصرة الشعوب المظلومة وعدم تزحزحه عن موقفه بالرغم من الضغوط الكبيرة التي مورست عليه بشكل خاص وعلى قطر بشكل عام. والشكر يمتد إلى غالبية الشعب الكويتي وقيادتهم الرشيدة التي لم يتأثر فكرهم وتوجهاتهم بكل ما يصدر من المتآمرين، بل نجد أن أميرهم، حفظه الله، بذل الجهد الكبير لتقريب وجهات النظر للحيلولة عن تشرذم منظومة مجلس التعاون. حمى الله أوطاننا وشعوبنا وقادتنا وكفانا الله شر الفتن ما ظهر منها وما بطن.

والله من وراء القصد

m.kubaisi@gmail.com

تحت رعاية وزير الطاقة والصناعة وبحضور نخبة من الشخصيات والمسؤولين والطلاب والعائلات

جامعة قطر تجمع خريجيها من مختلف الدفعات في حفل «لم الشمل»

مأمون عياش

أقامت جامعة قطر حفل «لم شمل الخريجين» السابع في الساحة الخارجية لمبنى المكتبة بالجامعة، بحضور سعادة الدكتور محمد بن صالح السادة وزير الطاقة والصناعة، بالإضافة إلى نخبة من رواد المجتمع والطلاب والمسؤولين بجامعة قطر وعائلات الخريجين، وشمل خريجيها من مختلف الدفعات.

ويشكل هذا الحفل مناسبة سنوية يتواصل من خلالها الخريجون الذين نهلوا من معين الجامعة منذ تأسيسها، ومبادلتها الوفاء بالوفاء، والاطلاع عن قرب على التطور الذي تشهده في مختلف المجالات. وتضمّن الحفل الذي أشرف عليه مكتب علاقات الخريجين بإدارة العلاقات الخارجية جامعة قطر، فقرات ترفيهية وثقافية متنوعة، فضلاً عن التعريف برابطة الخريجين، التي تأسست عام 2012.

وتضم كل خريجي الجامعة منذ تأسيسها عام 1973، والذين يزيد عددهم على 36 ألف خريج، كما تضمّن الحفل عرضاً مصوراً عن رابطة خريجي جامعة قطر، بالإضافة إلى عرض مسرحي بعنوان (هذي جامعتي)، من إخراج أ. احمد المفتاح، وهو أحد خريجي الجامعة المتميزين في العمل المسرحي والإعلامي وبمشاركة رائعة من فرق المسرح برابطة الخريجين.



د. السادة يفتتح فعاليات الحفل

في تصريح له قال سعادة الدكتور محمد بن صالح السادة وزير الطاقة والصناعة: أشكر جامعتنا جامعة قطر التي تحمل الاسم الغالي "قطر"، هذا اليوم هو يوم سعيد بالنسبة لنا إذ كانت فرصة طيبة أن نلتقي بزملائنا وأصدقائنا الذين لم نلتق بهم منذ التخرج، هذه عادة سنوية جميلة جدا وأتمنى أن تستمر دائما لكي نلتقي دائما تحت مظلة جامعتنا الحبيبة جامعة قطر.

وفي كلمته الافتتاحية قال الدكتور حميد المدفع نائب رئيس الجامعة لشؤون الإدارة: يسعدني أن أرحب بكم في هذا اللقاء الذي يتجدد كل عام، وإنه لمن دواعي سروري أن نلتقي بنخبة من الزملاء والزميلات من خريجي وخريجات الجامعة ممن ساهموا بشكل فاعل في بناء مسيرة الوطن وتحقيق تطلعاته وطموحاته وأود أن أرحب بمن انضم إلينا من الخريجين والخريجات، ولقد اخترنا دوما معنا وفي قلوبنا.

وأضاف المدفع: لا شك أن لقاءنا اليوم يعيد إلينا ذكريات لا تمحى ولحظات وأوقات خالدة عشناها خلال المرحلة الجامعية ونحن اليوم هنا لكي نتذكر عن كثب رؤى وتطلعات الجامعة الحالية والمستقبلية، وما تحقق من إنجازات على كافة المستويات، فقد شهدت الجامعة منذ عام 2003 نقلة نوعية على كافة الأصعدة الأكاديمية والإدارية، فقد طرحت الجامعة العديد من البرامج الأكاديمية على مستوى درجة البكالوريوس واستحدثت برامج الدراسات العليا على مستوى الماجستير والدكتوراة، وقد أولت الجامعة اهتمامها بضرورة إنشاء كلية الطب لتكون رافدا من روافد الخطة الاستراتيجية للجامعة، ومن المتوقع أن تبدأ الدراسة بالكلية مع بداية الفصل الدراسي القادم.

وقال المدفع: إن مشاركتكم في الحفل تعد عرفانا وتقديرا لدور الجامعة البناء في تحقيق تطلعات وطموحات الخريجين والخريجات، ويبعث فينا الفخر والاعتزاز بما حققته الجامعة من انجازات، وما تبذله من جهود من أجل رؤى وتطلعات الوطن وما تقدمه من دعم ومشاركة بناءة في مسيرة البناء والتنمية التي تشهدها البلاد.

من جانبه قال د. سيف بن علي الحجري رئيس رابطة الخريجين: تشاركنا بالأمس مقاعد الدرس والأحلام، وافترقنا، كل يحمل حلمه وشهادته، لكن ظل الوطن يجمعنا، قد يهون العمر إلا ساعة، وتهون الأرض إلا موضعا، وها هو الوطن يتبدى لنا جدرانا وساحات شهدت مولد الأحلام، لكن حين اقتربنا فإذا بها جدران حبيبة، ومقاعد نألفها، وساحات تعرفنا، إنها جامعتنا، ولا كان كل منا يسعى لأن يترك بصمة إيجابية في كل مكان يحل فيه، فإن دور الخريجين هو الوفاء والعرفان ورد الجميل، بتطبيق الخبرات التي اكتسبوها في مجتمعهم، في المؤسسة التي طالما انتموا إليها، ولا يخلو الأمر من مبادرات جديدة من جانب الخريجين، وإبداعات تليق بجامعتهم التي أكسبت كل من انتسبوا لها العزّ والفخر، والمشاركة في تطويرها، والحرص على التواجد، ونقل الخبرات للدارسين الحاليين، والعمل بكل الفعاليات التي من شأنها إشاعة أجواء الاعتزاز، وإرساء مفهوم التعليم المستمر، والسعي للترقي في السلم التعليمي في الدراسات العليا.

وختم د. الحجري كلمته مخاطبا الخريجين، قائلا: حقا إن أدوارا عظيمة يمكن أن تقدمها لجامعتكم، والجامعة بالمقابل وكما اعتدناها لا ترد الجميل إلا بما هو أجمل، فاهلا بكم، ومرحبا بمن اكسبتنا هذه الأجواء الحميمية جامعتنا الغراء جامعة قطر.

من جانبها قالت أ. رنا الفلاسي مدير علاقات الخريجين والشركاء بجامعة قطر: أتكلم هنا من منطلق كوني خريجة، وبنت هذه الجامعة، التي لولاها لما وصلت إلى ما أنا عليه هذا اليوم، فقد كان لي الشرف في نيل شهاداتي منها، وزاد شرفي بتكليفي ببناء ذلك الجسر والرابط بين الخريجين وجامعتنا العزيزة.

وأضافت الفلاسي: جامعتي هي هويتي وعنواني، وانا انعكاس لها بكل ما فيها من مزايا وعيوب، لأنها كالأم، تحبها كما هي، نحن وتود العودة إليها دائما مهما بعدت المسافات وطالت الأوقات، ولإني لأمي لا تشوبه شائبة وهكذا حالي مع جامعتي، وبكل فخر أقول هذي جامعتي.

◄ الخريج المتميز

وشهد الحفل تكريم الخريج المتميز حيث استحقها هذا العام الخريج د. إبراهيم النعيمي خريج جامعة قطر ورئيس كلية المجتمع، والمدير السابق لجامعة قطر، وبهذه المناسبة، قال: علينا أن نشعر بواجبنا تجاه جامعة قطر من خلال التواصل والتعاطي معها في المناسبات المختلفة، وإن جامعة قطر لتفخر بأبنائها الخريجين الذين انطلقوا منها وتركوا بصماتهم الفعالة في المجتمع والدولة بصورة عامة، وإن أي إنجاز يقدمه الخريج للمجتمع او الدولة، إنما يعد إنجازا للجامعة التي قامت بتعليمه وتربيته حول كيفية الأداء وإتقان العمل.

وصرّح د. راشد العماري عميد كلية الهندسة بجامعة قطر: يمثل حفل لم الشمل فرصة كبيرة للقاء الأصدقاء والأساتذة في جو مليء بالسعادة والفرحة بالعودة في أحضان الجامعة التي يقضي فيها الطالب أجمل أوقات حياته، وهي المرحلة الدراسية بمختلف مستوياتها والتحديات والإنجازات التي تتميز بها تلك المرحلة.

وقال الفنان المسرحي أحمد المفتاح مخرج مسرحية هذي جامعتي: لم انقطع "مسرحيا" عن جامعة قطر بعد تخرجي، فقد عملت في مسرح الجامعة وأنا طالب، وبعد التخرج عملت كمخرج وتعاوني معها مستمر، والذي يميز الطالب الجامعي أنه لديه حماس كبير على العكس من أي شخص آخر، تجد أن لديه اجتهاد دائم ليظهر بشكل مميز، ان التجارب المسرحية كلها كانت جميلة مع جامعة قطر، وخاصة فوزنا في مسابقة المسرح الجامعي الخليجي التي اقيمت في البحرين وقد حصلنا حينها على جائزة أفضل عمل متكامل.

◄ اعتزاز وتكريم

وقد عبر الخريج طلال التميمي – مدير التدريب لخدمة العملاء في Ooredoo بقوله: إن مما يبعث بالفخر في نفوسنا كقطريين، وجود جامعة عريقة كجامعة قطر ومما يزيدني فخرا واعتزازا كوني خريج من هذه الجامعة، ومازالت جامعتي العزيزة رغم مرور السنوات على تخرجي تغدقني بمزيد من الشرف والاعتزاز حين تم اختياري لأكون عضوا في مجلس إدارة رابطة الخريجين، وأضاف التميمي: اليوم وفي هذا الحرس الأكاديمي السنوي نجتمع مع من شاركونا هذا الشرف من خريجي الجامعة، ونلتقي بمن قادوا مسيرة هذا الركب من إداريين وأعضاء هيئة تدريس.

وقال الخريج حمد الكواري – المدير العام لواحة العلوم والتكنولوجيا: شكرا لجامعة قطر على هذه البادرة الطيبة بجمع الخريجين وإعطاء الفرصة للخريجين للتواصل مع زملائهم السابقين والتواصل المعني بكل خريج وإعلامنا بخطط الجامعة المستقبلية من برامج ومبان.

كما تم تكريم فرع الاعلام برابطة الخريجين، الذي استحق جائزة الفرع المتميز برابطة خريجي جامعة قطر، واستلمت الجائزة أ. خولة مرتضوي، رئيس فرع الإعلام، وفي كلمة لها قالت أ. أمنة عبدالكريم نائب رئيس فرع الاعلام برابطة خريجي جامعة قطر: نحن سعيدون بهذا الانجاز المتميز الذي حققناه بعد سلسلة من الفعاليات والانشطة التي نظمناها في الفرع، واننا نشكر كل حلفائنا والداعمين من خريجي الجامعة ومنتسبي الفرع والزملاء في المؤسسات الاعلامية بالصحافة والإذاعة والتلفزيون وجهات التدريب الاعلامي.

كما شهد الحفل تكريم الفائز بمسابقة التصوير Togo_Todo والتي قام الصالون الأزرق برعايتها، وقد كانت الجائزة من نصيب الطالب علي أحمد البافعي، تم في النهاية توزيع مجموعة من الهدايا على الخريجين والمقدمة من فندق وبوتيك الزيارة وشركة Pro – c.

وبمناسبة لم الشمل، قال الخريج عبدالله الزيارة دفعة 98 – أمين السر العام بمركز شباب الدوحة: هذه الاحتفالية هي فرصة طيبة لنلتقي فيها بمجموعة من زملائه الخريجين السابقين، وقد شكر القائمين على تنظيم هذه الفعالية وشهد بالتطور الذي حصل عن الأعوام السابقة بما فيه من عروض متنوعة ومعرض هذي جامعتي بما احتواه من مجسمات.

وأوضحت الخريجة والفنانة التشكيلية جميلة الأنصاري: دخلت الجامعة وقد أنارت جملة ((هذي جامعتي)) جدرانها؛ الجملة التي جعلتني افتخر بها وأشعر بالانتماء والولاء تجاهها، في الحفل الرائع الذي يجمع بين طلاب وخريجي وإداريي هذه الجامعة التي نحمل معها أجمل الذكريات والأوقات.

وقالت الخريجة نور بدر: فكرة حفل لم الشمل بشكل عام فكرة رائعة، لا سيما أن الخريج ينشغل ويبتعد عن الجامعة وأصدقاء الدراسة بعد تخرجه وخوضه لتجربة الحياة الحقيقية، يمثل الحفل مناسبة سعيدة تجمعنا كلنا في مكان واحد.

وقال الخريج وحيد الزمان بديع الزمان: يقدم لنا حفل لم الشمل سعادة الإلتقاء بالأصدقاء والأساتذة بالجامعة، بالإضافة إلى توسيع دائرة معارفنا الإجتماعية، من خلال تعريف أسرنا بعضها ببعض، وتعريف أطفالنا بالجامعة التي تخرجنا منها وتحبيبهم إليها وما تؤديه من دور نبيل في تعليم الأجيال والتأليف بينهم بين فترة وأخرى.

ومن الفعاليات في حفل لم الشمل ركن كليات جامعة قطر وإنجازاتها، حيث شاركت جميع كليات جامعة قطر البالغ عددها 8 كليات في حفل لم الشمل 2015، وكانت مشاركتهم عبارة عن عرض لإنجازات كل كلية خلال العشر سنوات الماضية.

كما لقت الانتباه معرض هذي جامعتي والذي أشرفت عليه إدارة المرافق الجامعية حيث يعد من أهم فعاليات حفل لم الشمل 2015، واحتوى هذا العام على عرض هندسي يجسد الحرم الجامعي كاملاً، بكل ما كان قائماً من قبل وما استحدث في السنوات العشر الأخيرة، وشمل جميع الكليات والإدارات وشبكة الطرق والحدائق والمواقف والمداخل والمخارج من وإلى الجامعة، وابرز المعرض دور الجهات التي تعمل على هذا الصرح الجامعي الضخم وجهودهم في المحافظة عليه حتى يومنا هذا بالتعاون مع إدارة المرافق الجامعية.

وفي مبادرة جميلة من مؤسسة الخاريدنيا حيث قاموا بتوزيع الورود الملونة لأمهاتنا ممن حضر الحفل احتفاء بهم وتقديرا وعرفانا، كما قامت مؤسسة علم لأجل قطر بتوزيع بطاقات شكر يكتبها الخريجون لأساتذتهم الأجلاء.



وزير الطاقة وكبار الحضور



تكريم د. ابراهيم النعيمي

بسم الله الرحمن الرحيم

يَا أَيَّتُهَا النَّفْسُ الْمُطْمَئِنَّةُ ارْجِعِي إِلَىٰ رَبِّكِ رَاضِيَةً مَّرْضِيَّةً فَادْخُلِي فِي عِبَادِي وَادْخُلِي جَنَّتِي

صدق الله العظيم

نتقدم

بخالص العزاء وعظيم المواساة إلى

سعادة الشيخ خليفة بن ثاني بن عبد الله بن ثاني بن جاسم آل ثاني

سعادة الشيخ حسن بن ثاني بن عبد الله بن ثاني بن جاسم آل ثاني

في وفاة المغفور لها إن شاء الله

والدتهما

تغمّد الله الفقيدة بواسع رحمته وأسكنها فسيح جناته وألهم أهلها وذويها الصبر والسلوان

إِنَّا لِلَّهِ وَإِنَّا إِلَيْهِ رَاجِعُونَ

EZDAN HOTELS إزدان للفنادق

إدارة وموظفـو مجموعة فنادق إزدان

رمال متحركة

ابتسام آل سعد

رابطة المرأة القطرية وثقافة الاحتشام

المرأة القطرية لا يمكن أن يوقف مسيرتها شيء ما دامت مصرة على تحقيق أهدافها لخدمة وطنها ليس فقط كونها موظفة في إدارات ومؤسسات الدولة ولكنها مواطنة تقدم كل ما لديها لتعطي هذا الوطن جزءاً بسيطاً مما قدم لها، وأعطاها لتصل إلى مكان تقدرها فيه جميع المؤسسات الإقليمية والعالمية، وهي بذلك تستحق تلك المسيرة والعمل من قدوتها التي كانت لها الداعم الكبير من سمو الشيخة موزا بنت ناصر حرم الأمير الوالد حفظهما الله، ودعم وتشجيع من صاحب السمو أمير البلاد المفدى، لذلك نرى المرأة القطرية المتقاعدة من العمل الحكومي لم يقف عملها بل بدأ من جديد لرفع شأن وطنها واحترام تقاليده وعاداته المستمدة من ديننا الحنيف، فبدأت من خلال هذا المنطلق في تأسيس رابطة المرأة القطرية في عام 2011 بجهود تطوعية من أجل التواصل مع سيدات من مختلف الجاليات الموجودة في قطر لتعريفهن بالعادات والقيم الإسلامية التي يقوم عليها المجتمع القطري وذلك بالاستفادة من خبرات المنتسبات إلى الرابطة وتفعيل دورهن وتعزيز مشاركتهن في المجتمع. وتعمل هؤلاء السيدات على رصد الظواهر السلبية والشاذة في المجتمع القطري ووضع الحلول الممكنة من خلال حملة (اظهر احترامك)، لتفعيل قانون الاحتشام في قطر وذلك بعد تفشي رؤية السيدات الأجانب وهن في لباس خال من الحشمة في المجمعات والأسواق ومحاولة نشر ثقافة احترام تقاليد المجتمع وعدم خدش الحياء والالتزام باللباس المحتشم في الأماكن العامة.

ولقد كانت سعادتي كبيرة في الدعوة التي تلقيتها من قبل سيدات الرابطة للتعرف على فعالياتها من خلال المعرض المقام في مدرسة حفصة وهو المعرض السادس للرابطة الذي يضم مشاركة جميع السفارات المعتمدة في قطر من خلال سيدات الجاليات فيها، وعرض لبعض منتجاتها في هذا المعرض، والذي يهدف إلى التعرف إلى هؤلاء السيدات ونشر الوعي بينهن للاحتشام والمحافظة على عادات وتقاليد المجتمع القطري والالتزام بالحد الأدنى من الحشمة وخاصة في المجتمعات والأسواق والأماكن العامة الأخرى.

والرابطة تهدف من خلال هذه المعارض أيضاً تبادل الثقافات بين الشعوب وتبادل الزيارات، وهي تتخذ من الآية الكريمة (وجعلناكم شعوبا وقبائل لتعارفوا) منهاجا لها.

ولا شك أن مثل هذه الحملة (اظهر احترامك) تحتاج إلى الدعم والمساندة من مختلف الجهات، سواء كانت من أفراد أنفسهم من خلال الدعوة بالحسنى إلى الاحتشام بين أصدقائهم الأجانب وزملائهم في العمل، والمؤسسات الحكومية الاجتماعية، بالإضافة إلى دور الإعلام المهم في خدمة هذا الهدف السامي للحملة والقيام بتنظيم حملات توعوية باللغات المختلفة ومن خلال وسائل الإعلام التي تخاطب الجاليات، وشرح معنى أن يحترم القادم من الخارج عادات وتقاليد البلد الذي يعمل فيه ويوفر له كل وسائل الراحة لكسب رزقه، فليس كثير عليه أن يحترم عادات وتقاليد ودين هذا البلد احتراماً له وللشعب. كما أن للمؤسسة في القطاع الخاص دور مهم في الدعم المادي وكذلك التوعوي للعاملين معهم، وضرورة نشر ثقافة الاحتشام والستر بينهم. فكل حملة تحتاج إلى ذلك الدعم المادي لتوفير الوسائل المناسبة لجذب الأجانب للاحترام والاحتشام في المجتمع وتنظيم المعارض والفعاليات المختلفة التي تحث على هذه الثقافة المهمة. وإننا من هذا العمود نمد أيدينا إلى الأخوات القائمات على هذه الرابطة والحملة، وأؤكد انضمامي إليها والمساهمة بما لدي من قدرات في نشر هذه الثقافة، سواء إعلامياً أو شخصياً داعين الله عز وجل أن يكلل تلك الجهود بالنجاح والتوفيق.

ebtesam777@gmail.com
@Ebtesam777

مسابقة المؤذن القطري تختتم اليوم

«بلال العصر» تكتشف المواهب وتخدم المناهج الشرعية



صورة جماعية للمشاركين في المسابقة



خلال المنافسات

الدوحة - الشرق

تختتم اليوم مسابقة المؤذن القطري «بلال العصر» منافساتها لطلاب المدارس الثانوية وسيقام حفل التكريم بجامع الإمام محمد بن عبدالوهاب مساء بعد غد الثلاثاء وسيتم تكريم الطلاب الحاصلين على المراكز العشرة الأولى.

هذا وقد تواصلت منافسات مسابقة المؤذن القطري «بلال العصر» بمشاركة عدد كبير من الطلاب القطريين بمدارس المرحلة الثانوية وذلك في قاعة عبدالله بن زيد آل محمود مقر إدارة الدعوة سابقا في فريج كليب حيث تقام المسابقة في نسختها الثالثة هذا العام.

وشهدت الجولة الخامسة من المسابقة يوم الخميس إقبالاً واسعاً وتفاعلاً قوياً من المدارس المشاركة وهي: المعهد الديني ومدرسة علي بن جاسم بن محمد آل ثاني الثانوية المستقلة، ومدرسة ناصر بن عبدالله العطية الثانوية المستقلة.

وفي هذا الإطار، قال السيد محمد حمد الغياثين، عضو لجنة التحكيم، إن التركيز على طلاب المرحلة الثانوية دون غيرهم في المسابقة هذا العام ساهم في تعزيز التنافس بين المشاركين، مشيراً إلى الأصوات الحسنة التي ظهرت في الجولة الخامسة للمسابقة. ونوّه بالحرص الكبير من مدارس الدولة على المشاركة في مسابقة المؤذن القطري، واختيار الأصوات الحسنة من بين الطلاب والذين قدموا نماذج متميزة، وأبدوا استعداداً قوياً للمسابقة.

وأكد أن تفاعل شباب قطر وإقبالهم على رفع الأذان في المسابقة يؤكد حرصهم على هذه الشعيرة الرفيعة في ديننا الإسلامي الحنيف.

وأعرب الطلاب المشاركون عن بالغ سعادتهم بهذه المسابقة. وقالوا إنها تضيف معلومات وفيرة ومعرفة واسعة إلى الطالب، فضلاً عن دورها في حث وتحفيز شباب قطر على رفع الأذان في مساجد قطر العامرة.

وقال الطالب عبدالمحسن محمد المري من مدرسة علي بن جاسم بن محمد آل ثاني الثانوية المستقلة للبنين، والفائز بالمركز الثالث في مسابقة العام الماضي، إنني سعيد بالمشاركة في هذه المسابقة هذا العام وأسعى إلى بذل قصارى جهدي لرفع الأذان على أكمل وجه، متمنياً الفوز في المسابقة ورفع الأذان في مساجد الدولة.

وأضاف أن المسابقة تزيد معرفة الطالب عن آداب رفع الأذان وشروطه والمقامات، وتحفيز الطلاب على التنافس في رفع الأذان. فيما رأى الطالب ناصر الكواري، من المدرسة ذاتها، أن المسابقة لها دور مهم في تعزيز الثقة بالنفس، وتحفيز الطالب لتحسين صوته في رفع الأذان إلى جانب فوائد عظيمة أخرى تفيد الطالب في حياته العملية.

وأشار إلى اهتمام مدرسته بالمسابقة من خلال تنظيم برامج تدريبية في التجويد والمقامات في إطار الاستعداد لهذه المسابقة التي ينتظرها الجميع للمشاركة فيها ورفع نداء الحق.أما الطالب عبدالله المري من مدرسة علي بن جاسم بن محمد آل ثاني أيضاً، فقد تحدث عن أهمية المسابقة ودورها في الارتقاء بأداء الطالب في رفع الأذان، وتعريف الطلاب بفضل الأذان وقيمته العظيمة ومكانته في الإسلام.

ومن ناحيته، تمنى الطالب عبدالعزيز النعيمي من مدرسة ناصر بن عبدالله العطية الفوز في المسابقة هذا العام. وقال إن «بلال العصر» تشجع الطلاب في هذا المجال المتميز وتسهم في بناء الثقة بالنفس. وأكد الطالب سالم المنصوري ما ذكره زميله عبدالعزيز في أن المسابقة تقوم بدور رائد في بناء الطالب وتشجيعه على رفع الأذان في مساجدنا العامرة.

وأضاف: أرفع الأذان في المسجد القريب من منزلي واحرص على التدريب المستمر لتحسين أدائي والوصول إلى المستوى المطلوب، معرباً عن أمله في الفوز في المسابقة.

وأشار الطالب محمد قاسم القحطاني من مدرسة ناصر بن عبدالله العطية أن فكرة المسابقة رائدة وهدفها نبيل في حث الطالب القطري على رفع الأذان وإقامة الدين، إضافة إلى فوائدها الكثيرة في تعزيز الجرأة والثقة بالنفس، معرباً عن سعادته بالمشاركة في مسابقة المؤذن القطري هذا العام للمرة الأولى.

وقال الطالب ناصر محمد الحبابي من المعهد الديني إن المسابقة تشتمل على جملة من الأهداف الرئيسية من بينها تعزيز الجوانب المهارية لدى الطلاب، والارتقاء بمستوياتهم في رفع الأذان، فضلاً عن اكتشاف المواهب والطاقات الكامنة لدى شباب قطر وتطويرها وتعزيزها.

بالتعاون مع «الأعلى للتعليم» وجامعة قطر

ملتقى للخدمة الاجتماعية بالبيان الإعدادية



حصة العبدالله

الدوحة - الشرق

نظمت مدرسة البيان الإعدادية المستقلة للبنات التابعة لمجمع البيان التربوي، بالتعاون مع المجلس الأعلى للتعليم وجامعة قطر، الملتقى السنوي الأول للخدمة الاجتماعية، تحت شعار "الواقع وأمان المستقبل"، وذلك بمناسبة اليوم العالمي للخدمة الاجتماعية.

وشارك في هذه الاحتفالية التي أقيمت بفندق ويندام ريجنسي قاعه القصر وسط حضور كبار المسؤولين في مجال الخدمة الاجتماعية، المستشارة وضحى النعيمي من قسم الإرشاد الطلابي من المجلس الأعلى للتعليم والأخصائية حليمة زينل من قسم الإرشاد الطلابي من المجلس الأعلى للتعليم ود. إبراهيم الكعبي ود. مجدي عاطف ود.حمودي العليمات من جامعه قطر والأخصائية الاجتماعية دلمه الهاجري من مدرسة الإيمان الثانوية. وفي بداية الملتقى ألقت الأستاذة حصة العبدالله مديرة مجمع البيان التربوي كلمة قالت فيها "الأسرة هي مهد التربية وهي المنطلق للتطبيع الاجتماعي في حياة الأبناء وتتشكل أهميتها وخطرها في المقولة التالية (كلمة كان الكائن صغيرا تزداد القابلية للتشكيل)، لذا فلها الأثر الأكبر في تكوين شخصية الطفل تشكيلا يبقى معه بعد ذلك بصورة من الصور". وأضافت: على الرغم من هذا لم تعد الأسرة وحدها تستأثر بهذا الدور، فقد تبنت المؤسسات التعليمية مسؤوليتها تجاه التنمية الاجتماعية والنفسية للطلبة معززة ومكملة لدور الأسرة ومقومة لأي خلل يطرأ في شخصية الطالب نتيجة الممارسات الغير سوية داخل بعض الأسر.

إعلان عن بيع منشآت بالمنطقة الصناعية
بالإشارة إلى القرار الوزاري رقم (٣٧) لسنة ١٩٩٩م.
بشأن تنظيم المناطق الصناعية

تعلن وزارة البلدية والتخطيط العمراني
(بلدية الدوحة)

عن قيام السادة /
ورثة/ حمد راشد سريع الكعبي
ببيع المنشآت المقامة على قطعة الأرض عن القسيمة رقم (١٢/١) مربع رقم (ك) والمخصصة (كراج ومحددة وسكن عمال) بالمنطقة الصناعية - طريق سلوى

إلى السيد /
ناصر شاهين عيسى طوار الكواري
فعلى من لديه اعتراض التقدم إلى قسم المنطقة الصناعية ببلدية الدوحة بالمستندات الموجبة للاعتراض خلال مدة أقصاها أسبوعان من تاريخه

بلدية الدوحة

أهداف العقارية (مثمن معتمد)
للبيع فندق ٤ نجوم جديد موقع مميز
للبيع مجمع عمارات مؤجر لجهة واحدة
للبيع أرض مدارس مع الرخص
للتواصل: ٣٣٤٩٩٤٤٤

تعلن جهة حكومية
خاضعة لقانون الموارد البشرية
عن حاجتها إلى الوظيفة الشاغرة التالية:
استشاري قانوني
للعمل بإدارة الشؤون القانونية لديها

يجب أن يكون لدى المرشح للوظيفة الخبرات والمؤهلات التالية:
- بكالوريوس في القانون كحد أدنى أو ما يعادله.
- خبرة لا تقل عن (20) سنة في مجال ممارسة القانون.
- الإلمام الجيد بالقوانين والتشريعات القطرية.
- معرفة جيدة باللغة الإنجليزية والمصطلحات القانونية.
- خبرة كافية بصياغة العقود والتشريعات وإعداد المذكرات ومتابعة القضايا أمام المحاكم.
- الأولوية للقطريين

يرجى إرسال السيرة الذاتية موضحاً بها الخبرة المطلوبة مرفقاً بها الشهادات الدراسية والمستندات المطلوبة على البريد الالكتروني
QTawzeef@gmail.com
وآخر موعد لتقديم الطلبات
بتاريخ 2 / 4 /2015 م.

كتارا
katara
لجنة المناقصات والمزايدات
دعوة لمناقصة عامة

تعلن لجنة المناقصات والمزايدات عن طرح المناقصة التالية:

رقم المناقصة	الموضوع	قيمة الوثائق (ر.ق)	قيمة التأمين المؤقت (ر.ق)	نظام تقديم العطاء	تاريخ وساعة الإقفال
CVF/TC/IT/8/2014	تطبيق نظام الأرشيف الألكتروني - داخل كتارا	1000 ريال قطري	85,500 ريال قطري	المظروفين المنفصلين (الفني) - (المالي)	الاثنين 13/04/2015 الساعة (12.00) ظهرا.

يمكن الحصول على وثائق المناقصة المذكورة أعلاه وفقا لما يلي:
1- يتم الحصول على وثائق المناقصة مقابل دفع قيمة غير قابلة للرد في حساب المؤسسة العامة (كتارا) رقم (200-123416-0003) على مصرف الريان، على أن يدون رقم المناقصة واسم الشركة بوصل الايداع.
2- يمكن الحصول على نسخة من مستندات المناقصة من المؤسسة العامة للحي الثقافي - الخليج الغربي - لجنة المناقصات والمزايدات - مبنى 15 - الطابق الأرضي.
3- تسلم وثائق المناقصة فقط للمناقصين الذين لديهم سجل تجاري ساري المفعول. يجب على المناقص إصدار كتاب تفويض يخول الموظف المرسل من قبله الحصول على وثائق المناقصة.
4- تاريخ استلام المستندات ابتداء من 2015/03/16 إلى 2015/03/26 (من الساعة 7.00 ص إلى 14.00 ب.ظ)
5- يجب أن يكون العطاء صالحا لمدة 120 يوما من تاريخ الإقفال.
6- يجب أن يكون العطاء مصحوبا بخطاب ضمان بنكي غير مشروط للتأمين مؤقت صادر من أحد بنوك قطر ويجب أن يكون صالحا لمدة 165 يوما من تاريخ الإغلاق. يمكن تقديم شيك مصرفي معتمد بدلا من خطاب الضمان.
7- يجب وضع أصل الضمان البنكي داخل العرض الفني للمناقصة.
8- يقدم صاحب العطاء المقبول تأمينا نهائيا قدره 10% من قيمة العقد يسري لمدة لا تقل عن تسعين (90) يوما بعد الانتهاء من تنفيذ العقد.
9- تحتفظ المؤسسة بحق تجزئة ارساء المناقصة.
10- يجب على المناقص تقديم عطائه بنظام المظروفين المنفصلين: المظروف الفني - المظروف المالي. على أن يدون على المظروف رقم المناقصة وموضوعها وتاريخ الإغلاق. ويعنون باسم السيد/ رئيس لجنة المناقصات والمزايدات.
11- توضع العطاءات في صندوق لجنة المناقصات والمزايدات في الموعد المحدد لإقفال المناقصة أو قبل ذلك.
12- للمؤسسة العامة للحي الثقافي الحق في زيادة أو خفض مقادير الأصناف أو الأعمال وقيمتها بنسبة 20% من قيمة العقد.
13- أي عطاء لا يتفق مع المتطلبات السابقة الذكر سوف يتم استبعاده.
14- موعد زيارة الموقع محدد بكراسة المناقصة.

رئيس لجنة المناقصات والمزايدات

للبيع وكالة ألمانية
حصرياً في الشرق الأوسط
جوال رقم: 66080862

للبيع فندق 3 نجوم
فندق 3 نجوم مكون من 72 غرفة جاكوزي ومطبخ ومطعم عبارة عن بيسمنت وأرضي وميزانين و 9 طوابق مفروش وجديد غير مؤجر - قريب من مطعم السردال - جاهز للاستخدام
السعر المطلوب ١٢٥ مليون
٥٥٥١٩٣٣٨ - ٣٣٠٠٧٦٦١

A Medical Representative Is Required
He or she must have the following qualification:
1. Has a BS in Pharmacy, veterinary or equivalent
2. At least two years experience in the Qatari market
3. Has excellent communications skills, time management and a team player
Please email your CV the following
serajkh11@yahoo.com.au

تبدأ الدراسة خريف 2015

جامعة حمد بن خليفة تطلق أول درجة بكالوريوس في هندسة الحاسب الآلي

○ الدوحة – قنا : أطلقت جامعة حمد بن خليفة عضو مؤسسة قطر للتربية والعلوم وتنمية المجتمع أول درجة بكالوريوس في كلية العلوم والهندسة في مجال هندسة الحاسوب الآلي على أن تبدأ الدراسة في خريف 2015.

يقدم هذا البرنامج منهاجا دراسيا متقدما على يد أعضاء هيئة تدريس تضم خبراء بارزين، إضافة إلى أبحاث مكثفة، ومشاريع لتصاميم كبيرة ومن خلال هذا البرنامج، ستتاح الفرصة للطلاب لاستكشاف تصاميم واقعية لهندسة انظمة الحاسوب، والتعرض لتحديات عملية واقعية باستخدام عناصر تصميمية من إنتاجهم تتكامل مع البرنامج، وأيضا سوف يعبر الطلبة عن إبداعاتهم من خلال مشروع السنة الأخيرة الذي يتم تقديمه قبيل تخرجهم.

وتركز جامعة حمد بن خليفة على سياسة تعدد التخصصات، ومن خلال هذا التركيز فإن ديناميكية المنهجية المتعددة التخصصات التي يعتمدها برنامج بكالوريوس العلوم في هندسة الحاسوب سوف تستفيد من خبرات الجامعات الشريكة بالإضافة إلى أعضاء هيئة التدريس بجامعة حمد بن خليفة، حيث سيتمكن الطلاب من المشاركة في المقررات التي تنظمها جامعة تكساس أيه أند أم في قطر، وجامعة كارنيجي ميلون في قطر، إضافة إلى مجموعة شاملة من المواد المطروحة من خلال جامعة حمد بن خليفة نفسها. وسوف تسهم هذه المنهجية في تزويد الطلاب بمعرفة كاملة، متوازنة وشاملة عن علوم الحاسوب والهندسة الإلكترونية، ومنحهم مجموعة واسعة من المهارات والمعارف التي تؤهلهم للاكتشاف والبحث عن عدد من الوظائف المكافئة أو متابعة دراستهم.

تأتي اهمية البرنامج من التطور السريع الذي يشهده عالمنا اليوم، حيث بات الطلب متزايدا على مهندسي الكمبيوتر ذوي الكفاءات العالية كما تحتاج الشركات إلى مفكرين أذكياء ومبدعين قادرين على التكيف لابتكار الجيل القادم من الأجهزة اللوحية، والهواتف الذكية، وغيرها.

فرص عمل شاغرة

جنغل زون، مدينة الألعاب الأكثر شعبية في الدوحة تبحث حالياً عن الشباب الموهوبين من خريجي تخصص التسويق للانضمام الى فريق عمل مفعم بالنشاط.

يشترط على الراغبين بالتقدم للوظيفة توفر ما يلي:

- شغفهم لمجال التسويق.
- شهادة جامعية في التسويق أو السياحة أو ما يعادلها.
- يفضل ممن لديهم خبرة في التسويق في نفس المجال (سنة واحدة على الأقل).
- فهم واضح لمفاهيم التسويق بما في ذلك BTL و ATL ، إستراتيجيات الإعلان، ودراية تامة بإجراء وتطبيق الدراسات والبحوث.
- معرفة تامة باللغتين العربية والإنجليزية، قراءة وكتابة ومحادثة.
- يمتلكون مهارات جيدة في التواصل، حب التعلم، الإهتمام بالتفاصيل.
- يفضل ممن يمتلكون مهارات الكتابة.

الرجاء إرسال السيرة الذاتية إلى careers@junglezone.com.qa

Jungle Zone جنغل زون

بتكلفة 578 ألف ريال تبرع بها محسن قطري

الدعوة الإسلامية تفتتح مجمع الرحمة والشفاء في أوغندا

○ الدوحة – الشرق

افتتحت منظمة الدعوة الإسلامية – مكتب قطر – مجمع الرحمة والشفاء الإسلامي في قرية كابانغاسي بمحافظة بالييسا بدولة أوغندا، اشتمل المجمع على مسجد ومركز صحي وبئر ارتوازية ومدرسة قرآنية والملحقات الضرورية الأخرى كدورات المياه وغيرها، وبلغت تكلفته الإجمالية نحو 578 ألف ريال تبرع بها أحد المحسنين القطريين، وسيستفيد منه اكثر من 10 الاف شخص من اهل هذه القرية والقرى المجاورة لها.

وأوضحت إدارة المشاريع بمكتب قطر أن افتتاح المجمع تم بحضور حشد كبير من المسلمين في تلك المنطقة والمناطق المجاورة لها، بتقدمهم المسئولون وقادة العمل الإسلامي في هذه المحافظة، الذين أثنوا كثيراً على هذا المشروع المهم



□ حماد الشيخ

والحيوي، وأشادوا بدولة قطر وبالمحسن القطري التي تبرع بتكلفة هذا المجمع، ودعوا الله أن يجزيه خيراً ويتقبله منه.

وأشارت إدارة المشاريع إلى أن تشييد هذا المجمع في تلك المنطقة كان بسبب الحاجة الكبيرة له، حيث لا توجد مساجد ولا مراكز صحية ولا مدارس إسلامية في تلك المنطقة والمناطق المجاورة لها، كما تعاني تلك المناطق من شح المياه الصالحة للشرب، وقد أدى كل ذلك إلى تفشي الجهل والمرض بين أهل تلك المناطق، إضافة إلى ما يعانون منه أصلاً من فقر وضنك في العيش وعدم توافر احتياجات الحياة الضرورية. مضيفة أن هذا المجمع يعتبر الأول من نوعه في تلك المنطقة، بل يقف الآن كأبرز معلم إسلامي بمكوناته الخدمية ومواصفاته الهندسية التي شيد بها، وهو الآن حديث الجميع في تلك المناطق. مؤكدة أن هذا المجمع سوف يكون له أثر كبير ومردود طيب في حياة الناس في تلك المناطق النائية، بل سوف يستفيد منه كذلك غير المسلمين، فالخدمات التي يقدمها المركز الصحي والمياه التي تستخرج من البئر الارتوازية سوف تتاح لجميع الناس دون النظر لدينه أو لمنطقته، وفي هذا تحبيب لغير المسلمين في هذا الدين الحنيف وإظهار سماحته وأنه دين الرحمة الذي يُكرم الإنسان ويحترم آدميته ويحرص على حياته بغض النظر عن دينه ومعتقده.

للبيع قطعتا أرض
مساحة كل قطعة 493 متراً
عين خالد – شارع رأس المعراض بالقرب من مدرسة خالد بن أحمد الإعدادية المستقلة
من المالك مباشرة - يمتنع الوسطاء
موبايل : 66244647

عقارات مميزة للإيجار
- فلل خدمية في الكليج الغربي
- مكاتب ومعارض على طريق سلوى
- مطلوب شراء أرض تجارية على طريق الدائري الرابع
ترحب بالسادة الملاك لعرض عقاراتهم
- يوجد لدينا شقق للبيع في الأردن
تعتذر للأخوة الوسطاء
للتواصل: 66241000

HIRING NOW

Sales Consultant (Premium Luxury Automobile Brands)

As Sales Consultant for our Premium Luxury Automobile Brands, you will be responsible for conducting sales duties in order to ensure complete achievement of targeted customer base acquisitions, ascertain utmost customer satisfaction at all times, and achievement of targeted revenue and growth for the Premium Luxury Cars market. You will consistently engage and foster meaningful customer relationships to ensure utmost customer satisfaction at all times.

Desired Skills and Experience
- You will have at minimum 4 - 5 years of demonstrated Sales provision/support track record preferably with Luxury Automotive brands, locally / regionally and / or internationally.
- Minimum Bachelor's degree in business administration with specialization in Sales Management and / orMarketing.
- You will have proficiency over the English and Arabic language.
- You will need to demonstrate success in dynamic Sales environments such as the one we have in Our Company.

Sales Lady (Premium Luxury Automobile Brands)

As Sales Lady for our Premium Luxury Automobile Brands, you will be responsible for conducting sales duties in order to ensure complete achievement of targeted customer base acquisitions, ascertain utmost customer satisfaction at all times, and achievement of targeted revenue and growth for the Premium Luxury Cars market. You will consistently engage and foster meaningful customer relationships to ensure utmost customer satisfaction at all times.

Desired Skills and Experience
- You will have at minimum 4 - 5 years of demonstrated Sales provision/support track record preferably with Luxury Automotive brands, locally / regionally and / or internationally.
- Minimum Bachelor's degree in business administration with specialization in Sales Management and / or Marketing.
- You will have proficiency over the English and Arabic language.
- You will need to demonstrate success in dynamic Sales environments such as the one we have in Our Company.

Call Centre Representative

As Call Centre Representative for our designated Premium Luxury Automobile Brands, you will be responsible for assisting in the sales business by tracking the status of customer requests such as service repairs, and scheduling repair with the service centre. You will also be responsible for following up with prospective customers and provide online support by setting appointments, as well as coordinating schedules of salespeople and sales appointments.

Desired Skills and Experience
- You will have at minimum 1 - 2 years of demonstrated Call Centre (sales and telemarketing) experience, preferably with Luxury Automotive brands, locally / regionally and / or internationally.
- Minimum high school degree and / or diploma or Bachelor's degree from a relevant university.
- You will have proficiency over the English and Arabic language.
- You will need to demonstrate results driven attitude in dynamic Sales environments such as the one we have in Our Company.

Technician

As an After Sales Technician, you will ensure responsibility for the consistent quality repair of the Company's Premium Luxury Cars' technical, mechanical, and/or electrical problems, in accordance with the mandated technical service standards of the Company and Premium Luxury Car brands globally. You will deliver a very high level of customer service in order to deliver excellent and timely services to customers.
- You will have at minimum 3 - 4 years of relevant automotive maintenance, services and repair experience, preferably with Luxury Automotive brands, locally / regionally and / or internationally.
- Minimum Diploma in Mechanical and / or Electrical Engineering.
- You will need to demonstrate results driven attitude in dynamic After Sales environments such as the one we have in Our Company.

Breakdown Driver

As Breakdown Driver for the designated Premium Luxury Automobile Brands, you will be responsible for providing excellent customer service for the luxury car recoveries for diagnosing mechanical, electrical and other major failure or accident. You will be excellent in incident response and resolution, in order to ensure smooth onward travel for our customers.

Desired Skills and Experience
- You will have at minimum 2 - 3 years of relevant automotive mechanical repair experience, preferably with Luxury Automotive brands, locally / regionally and / or internationally.
- Minimum high-school degree or equivalent diploma, and a strong mechanical background.
- You will need to demonstrate results driven attitude in dynamic luxury car Service environments such as the one we have in Our Company.

Please send your CV at luxurycarsdoha@gmail.com

UDC
التأهيل المسبق لمقدمي العطاء

اسم المناقصة	رقم المشروع
مشغل خدمات استشارية لمدرسة في اللؤلؤة قطر	BD/١٥-٠٢-٠٠١

مقدمو العطاءات المؤهلون:
مشغلون في قطاع التعليم – وفق منهج دولي أو بريطاني

هذه الدعوة بغرض التقييم للتأهيل المسبق والتحقق من الكفاءة والقدرة المالية لكل من مقدمي العطاءات المحتملين لتنفيذ هذا المشروع. وعلى كل من يرغب في المشاركة في هذه الدعوة أن يتقدم بالوثائق التي تثبت إمكانياته المالية، وجميع خبراته السابقة في مجال تنفيذ الأعمال والمشاريع التعليمية ذات الصلة، مع نبذة عن مؤسسته التعليمية.

ملاحظة: لا تعتبر دعوة التقييم للتأهيل المسبق هذه بمثابة دعوة للمشاركة في العطاء المذكور. ويطلب من جميع المشغلين المحتملين، الراغبين في المشاركة في العطاء الذي سيتم الإعلان عنه في وقت لاحق، التواصل عبر الفاكس.

بامكان الراغبين تقديم مجموعة الوثائق الكاملة للغرض المذكور أعلاه الى الجهة الآتية:

الشركة المتحدة للتنمية – مكتب لجنة المناقصات
الشركة المتحدة للتنمية (شركة مساهمة قطرية)
اللؤلؤة قطر، مكاتب الموقع رقم (٣)، (بالقرب من فندق ريتز كارلتون والنادي الدبلوماسي)
ص.ب: ٢٦٦٦٥
دولة قطر، الدوحة
فاكس: ٤٤ ٩٦٥ ٨٧٤

- تسليم البيانات: ٢٥ فبراير ٢٠١٥ حتى ٢٥ مارس ٢٠١٥
- أوقات التسليم: من ٠٩:٠٠ صباحاً حتى ٠٢:٠٠ ظهراً
- تاريخ الإغلاق: ٢٥ مارس ٢٠١٥

– سيتم تحديد موعد لكل مقدم طلب لزيارة الموقع .
– سوف لن يتم استلام أي عطاء يرد بعد التاريخ والوقت المحدد لتقديم العطاءات.
– يجب أن يكون عرض السعر المقدم سارياً لمدة (١٢٠) يوماً من تاريخ الإغلاق.
– سيتم إستبعاد أي عطاء لا يتفق مع الشروط المنصوص عليها أعلاه.

للاستفسار حول المشروع يمكنكم الاتصال:
السيد كوري ايفرارد رقم – ٩٤٨ ٩٦١ ٤٤ / Corey.evrard@udcqatar.com
السيد محمد حطيط رقم – ٤٨ ٠٩٨٣ ٤٤ / Mohamed.hotait@udcqatar.com

www.udcqatar.com

علامة استفهام؟

د. ربيعة بن صباح الكواري

وقاحة الخطاب الأوروبي .. السويد نموذجًا



من الأمور التي تؤخذ على الدول الغربية بدون استثناء أنها متناقضة في خطابها السياسي ومتقلبة، بل ومزاجية أحيانا تجاه دول الخليج، فهي كانت وما زالت تتحدث عن صغائر الأشياء، وتطعن في المرأة الخليجية والعربية وأنها مازالت مهانة، وتقول إن دولنا لا تتمتع بالحريات والديمقراطية، وأن القضاء لدينا ما زال مختلا ولا يقوم على العدالة والإنصاف وغيرها من التدخلات السافرة في شؤوننا وحياتنا الاجتماعية بطرق استفزازية، لا تهدف إلا إلى إثارة البلبلة بين الرأي العام المحلي والخارجي باستعمال أوراق مزيّفة ومعايير مزدوجة.

ويؤخذ على الدول الغربية ومنها الأوروبية - على وجه الخصوص - أنها لا تملك القرار السياسي ولا تتمتع بالحياد في خطابها تجاه الدول الأخرى، فلو أخذنا أحد هذه الأمثلة الحية من الأحداث الجارية في العالم، فسنجد أن الدول الغربية والسويد على وجه الخصوص كانت وما زالت تقف ضد الشعب الفلسطيني وتؤيد المجازر والمذابح التي ترتكبها إسرائيل ضد الشعب المظلوم، وخاصة الأطفال والنساء والشيوخ، فلم نسمع عن أي شجب أو استنكار تجاه هذه الأفعال البربرية والجرائم التي تحرمها القوانين الدولية وكذلك الشرائع والأديان.

فالسويد وأمثالها من الدول التي كانت وما زالت تقف من الظالم، حيث حولت الظالم إلى مظلوم والمظلوم إلى ظالم، وهذا دين مثل هذه الدولة التي تنشد العدالة والإنصاف في الخطاب كما تدعي.

فالمملكة العربية السعودية كانت عبر تاريخها الطويل مؤمنة بالعدالة ولم ترضخ يوما لأي مساومة على مبادئها الثابتة أو سياداتها العادلة والنابعة من دين الإسلام الحنيف، ولعل دعم جميع دول مجلس التعاون الخليجي للملكة نابع من روح الوحدة والتعاون مع المملكة، بما يعزز مسيرة المجلس واستمرار وحدته.

وقد جاء الرد السعودي على وقاحة السويد مزلزلا، حيث أكد على أن اللغة التي استخدمتها السويد تسعى للابتزاز، والديمقراطيّة ليست مثل " الكتالوج"، الذي يمكن استيراده من الخارج وتصديره حسب الطلب، ولكنها ممارسات تختلف من مجتمع إلى آخر حسب الثقافة والدين والعادات والتقاليد، وأن المرأة أخذت حقوقها كاملة دون نقصان وفقا للشريعة الإسلاميّة، فنسبة النساء في مجلس الشورى تفوق نظائرها في دول العالم الأخرى، وأن الهجوم على المملكة العربية السعوديّة هو في واقع الأمر هجوم على كافة الدول العربية والمسلمين.

◄ كلمة أخيرة:

الديمقراطية التي تنادي بها السويد هي أن يكون العالم نسخة كربونيّة منها في القوانين والعادات والتقاليد دون احترام للأديان أو تقدير لاختلاف "الثقافات" بين الدول.

Dr.alkuwari@hotmail.com

نظمتها اللجنة الوطنية للتربية بالتعاون مع مكتب اليونسكو بالدوحة

ندوة إقليمية حول المصادر التعليمية المفتوحة

د.حمدة السليطي: تكنولوجيا المعلومات والاتصالات تتيح فرص التعلم للصغار والكبار أينما كانوا



صورة جماعية للمشاركين في الندوة

○ الدوحة - الشرق

عقدت اللجنة الوطنية القطرية للتربية والثقافة والعلوم بالتعاون مع مكتب "اليونسكو" الإقليمي بالدوحة، ندوة إقليمية حول المصادر التعليمية المفتوحة.

تم خلال الندوة التي عقدت بفندق أوريكس روتانا عرض وشرح اساسيات المصادر التعليمية المفتوحة ودورها في التعليم وتشجيع الاعتماد الوطني للمصادر التعليمية المفتوحة في دول مجلس التعاون لدول الخليج العربية واليمن واستكشاف إمكانية تطوير محتوى رقمي لها باللغة العربية، على أن يكون ذات رخصة مفتوحة لتعزيز الشراكة والاستخدام المبتكر.

وقالت الدكتورة حمدة السليطي، الأمين العام للجنة الوطنية القطرية للتربية والثقافة والعلوم، أن التوظيف الفعال للتكنولوجيا في مجال التعليم والتعلم واستخدام شبكات الحاسوب، يتوقف على تاسيس وتأهيل الذهنية العلمية في التفكير للأفراد وتنوع مصادر التعلم، مشيرة إلى أن ذلك يتضح من خلال ابعاد التحرك المستقبلي نحو امتلاك ناصية العلم والمعرفة، سيما وأن تكنولوجيا المعلومات والاتصالات وتعدد مصادر التعلم، تتيح فرص التعلم للصغار والكبار أينما كان موقعهم الجغرافي، أو درجة التفاوت في المستويات الاقتصادية بين الأطفال والشباب.

وأضافت الدكتورة السليطي في الكلمة التي ألقتها نيابة عنها في افتتاح الندوة السيدة حصة الدوسري، المنسق الوطني للمدارس القطرية المنتسبة لليونسكو، أن إتاحة فرص التعلم إلى أطول فترة ممكنة من السنوات بعد مدة التعليم الأساسي، تتيح المزيد من الفرص للتعليم الجامعي، وتساعد على توفير فرصة التعليم والتدريب لقوة العمل، ما يتيح التطور والتكيف مع مستلزمات التنمية المستدامة.

وأكدت على أن الإعداد لندوة إقليمية حول المصادر التعليمية المفتوحة جاء من الإيمان بأهمية البحث عن كل جديد من المصادر التعليمية التي تتيح تبادل الأفكار والخبرات بين الدول الشقيقة لتشجيع الاعتماد الوطني للمصادر التعليمية المفتوحة في دول مجلس التعاون واليمن واستكشاف إمكانية تطوير محتوى رقمي باللغة العربية.

من جانبها، قالت السيدة نوال إبراهيم الخاطر، الوكيل المساعد للتخطيط والمعلومات، رئيس فريق المصادر التربوية المفتوحة بوزارة التربية والتعليم في مملكة البحرين "إن البحرين حرصت على مشاركة تجربة مشروع المصادر التعليمية المفتوحة بصورته الكلية في مجال تقنية المعلومات والاتصال، وعرضت تجربة المشروع الوطني لجائزة الملك حمد لمدارس المستقبل ومشروع التمكين الوطني".

من ناحيتها، قالت السيدة آمنة خادم سعيد العوادي، مدير دائرة تقنية المعلومات بوزارة التربية والتعليم بسلطنة عُمان أن وفد السلطنة ناقش خلال حضوره ومشاركته في هذه الندوة سياسة سلطنة عمان للمصادر المفتوحة بصفة خاصة ومصادر التعليم الالكتروني بصفة عامة، مؤكدة على أن الندوة كانت مهمة وثرية نظرا لتناولها أهم سياسات المصادر التعليمية المفتوحة على البرامج الرقمية والمواقع الإلكترونية المعتمدة.

وتضمنت الندوة عدة جلسات لعرض سياسات المصادر التعليمية المفتوحة لكل من سلطنة عُمان ومملكة البحرين، بالإضافة إلى الدروس المستفادة من عملية وضع السياسات لصانعي السياسات بدول المجلس بهدف تسهيل الحوار بشأن هذه السياسات في مجال تكنولوجيا المعلومات والاتصال في التعليم.

كما تضمنت الندوة عروضا تقديمية لكل دولة وتخللها مناقشات للعروض وما صحابها من أنشطة ذات صلة. حضر الندوة الدكتورة آنا باولييني، مديرة مكتب اليونسكو في الدوحة، ورؤساء فرق المصادر التعليمية لكل من سلطنة عُمان ومملكة البحرين وأندونيسيا وعدد آخر من المهتمين.

تتسع لأكثر من ألف مصل في مناطق الخور وأبي سدرة وأم الخبأ

وزارة الأوقاف تفتتح ثلاثة مساجد جديدة

○ الدوحة -الشرق

افتتحت وزارة الأوقاف والشؤون الإسلامية ثلاثة مساجد جديدة تتسع لأكثر من ألف مصل في مناطق الخور، وابي سدرة، وأم الخبأ في إطار خطة الوزارة الشاملة لمضاعفة أعداد المساجد لمواكبة النمو السكاني في البلاد. ويتسع المسجد الجديد بمدينة الخور لـ (498) مصل، منهم (215) بالقاعة الرئيسية و(250) بقاعة الميزانين و(33) بقاعة النساء. وقد تم تجهيز قاعتي المسجد بأرقى الإمكانيات والتجهيزات اللازمة لأداء الصلوات. وبالنسبة للمسجد الجديد بمنطقة أبي سدرة المخصص للفروض، فتصل الطاقة الاستيعابية للمسجد إلى (190) مصليا، منهم (150) بالقاعة الرئيسية و(40) بقاعة النساء، فيما يتسع المسجد الثالث في منطقة أم الخبأ لـ (300) مصل بالقاعة الرئيسية و(66) بقاعة النساء، ومرفق به مكتبة للعلوم الإسلامية.

وتضم هذه المساجد الثلاثة مرافق متنوعة مثل المتوضأ والمواقف العامة مع مراعاة متطلبات ذوي الاحتياجات الخاصة، كما ألحق بها سكن للمؤذنين وبيوت أئمة.



أحد المساجد الجديدة

وزارة البلدية والتخطيط العمراني

لجنة المناقصات والمزايدات

إعلان طرح المناقصات والمزايدات

تعلن لجنة المناقصات والمزايدات بوزارة البلدية والتخطيط العمراني عن طرح المناقصات والمزايدات المذكورة ادناه :-

الرقم	الموضوع	الجهة الطالبة	نظام الطارحة	قيمة الوثائق	التأمين المؤقت	تاريخ الإقفال	الفئة والتخصص
TC/B/31/2015	مزايدة : بيع زجاج قابل للتطوير بمطعم أم الأقاصي	مركز معالجة النفايات	عطاء ورقي (على مراحل)	150 ر.ق	1,000 ر.ق	22/3/2015 الساعة 12:00	
TC/B/32/2015	مناقصة : إعداد عرض مناقصة لخدمات استشارية وإعداد كميات لأعمال البنية التحتية لمشروع معالجة النفايات بمعالجة النفايات الصلبة (1)	إدارة الحسابات العامة	عطاء ورقي مغلق (على مراحل)	150 ر.ق	136,000 ر.ق	22/3/2015 الساعة 12:00 ظهرا	لا يجوز لأي شركة أو مؤسسة تقدم عرض مناقصة أن تقدم عرض مناقصة أخرى بشكل مباشر أو غير مباشر
TC/B/33/2015	مزايدة : بيع مواد متنوعة (مواد مستعملة) بمعدلي ميكانيكي ومعدلات	إدارة الشؤون المالية / قسم الخدمات	عطاء ورقي (على مراحل)	150 ر.ق	1,000 ر.ق	22/3/2015 الساعة 12:00 ظهرا	
TC/B/34/2015	مزايدة : إعداد عرض مناقصة خدمات الصيانة والدعم الفني لنظام الفاكس الرقمي لثلاث سنوات	إدارة نظم المعلومات	عطاء ورقي (على مراحل)	150 ر.ق	10,000 ر.ق	22/3/2015 الساعة 12:00 ظهرا	

وذلك وفقا للشروط التالية :-

1. يمكن الحصول على مستندات المناقصات والمزايدات بمقر لجنة المناقصات والمزايدات بوزارة البلدية والتخطيط العمراني الكائن بمنطقة المنتزه بالشارع الإداري (الدور السادس) المبنى رقم (2) بشارع سعد بن طاشة رقم (941) منطقة رقم (24) بوابة الخليج.
2. يمكن الحصول على مستندات المناقصات من لجنة المناقصات والمزايدات مقابل دفع المبلغ المحدد بالجدول أعلاه غير قابل للرد.
3. المستندات المطلوبة من الشركات : كتاب تفويض من الشركة للشخص المفوض بالبطة العربية وأن يكون معتمد من الشخص المفوض . قيد النشاط : الرخصة التجارية ساربة المفعول . السجل التجاري (من الأقدم للبطاقة الشخصية).
4. يجب تقديم خطاب ضمان مصرفي مؤقت أو شيك مصرفي (شيك مدير) مصدق من أحد البنوك المعتمدة بدولة قطر وأن يكون موجها للجنة المناقصات والمزايدات بالدوارة ، وصالح لمدة (30) يوم، مائة وعشرون يوما من بعد تاريخ فتح الظارف . في حال تقديم الضمانة . يجب تقديمة إلى اللجنة بشكل منفصل عن مستندات المزايدة . مع ملاحظة أنه لن يقبل أي عطاء مصحوب بشيك شخصي أو شيك شركة . وفي حال تقديمه للمناقصات يجب إرفاقه ضمن العرض الفني
5. أن يكون العرض صالحا لمدة (90) يوما، تسجل يوما من تاريخ فتح الظارف . ولا يمكن الرجوع عنه خلال تلك المدة .
6. يجب تجديد جميع الضمانات والصيغ المرفقة مع وثائق المناقصة أو المزايدة . بما فيها نموذج العطاء ونموذج التأمين المؤقت . واستمالتها كما هو مطلوب فيها وإعادتها وافية مع باقي مستندات المناقصة أو المزايدة .
7. آخر موعد لقبول العطاءات الساعة الثانية عشرة ظهرا بالتاريخ الموضح بالجدول أعلاه .
8. تودع العطاءات بمندوق لجنة المناقصات والمزايدات بوزارة البلدية والتخطيط العمراني على أن تكون داخل (مظروف أو مغلف) مغلق ومختوم بالشمع الأحمر ومعنون باسم رئيس لجنة المناقصات والمزايدات بوزارة البلدية والتخطيط العمراني . ويكتب عليها رقم المناقصة أو المزايدة ومبوضوعها .
9. في حالة تأجيل المزايدة يلتزم صاحب العطاء المقبول باستلام المواد وتكفيها على نفقته من خلال مدة أقصاها (15) يوم . من اليوم التالي للتسليم النهائي وإن تأخر دون عذر مقبول وجب عليه دفع رسوم أرضية بنسبة (1%) من المواد التي لم يتم استلامها عن كل يوم تأخير .
10. يجب تعبئة جميع النماذج والصيغ المرفقة مع وثائق المناقصة أو المزايدة بما فيها نموذج العطاء ونموذج التأمين المؤقت والتعهاني واستمالتها كما هو مطلوب فيها وإعادتها وافية مع باقي مستندات المناقصة .
11. أرفاق عدد (2) نسخة من العطاءات .

akh
أسبير كتارا للضيافة
ASPIRE KATARA HOSPITALITY

إعلان مناقصة

تعلن إدارة اسباير كتارا للضيافة عن طرح المناقصة التالية ،

رقم	رقم المناقصة	اسم المناقصة	ضمان المناقصة	رسوم المناقصة	تاريخ الإقفال	نظام المقاربات
1	AKH/SS-00116/15	توفير سكن للموظفين ونظام التأجير لشركة أسباير كتارا للضيافة (العدد التقريبي، 600 موظف)	لايوجد	500.00 ريال قطري	26 أبريل 2015	مظروفين (فني و مالي)

• يمكن الحصول على نسخة من مستندات هذه المناقصة من مبنى إدارة اسباير كتارا للضيافة و الذي يقع في شارع سحيم بن حمد، مبنى الأسمخ (المقر الرئيسي لريجنسي للسفريات) الطابق الأول، و ذلك مقابل تقديم إيصال إيداع محتوم بخاتم البنك و غيرقابل للرد بقيمة وثائق المناقصة (كما ذكر أعلاه) بحساب أسباير كتارا للضيافة رقم (100000107777) لدى بنك بروة و صورة عن السجل التجاري للشركة و خطاب تفويض معتمد من الشركة لطلب المناقصة على أن يكون الموعد النهائي لاستلام وثائق المناقصة حتى تاريخ 31 مارس 2015 م .

• جميع الاستفسارات و الطلبات المتعلقة بهذه المناقصة يجب أن توجه و تسلم في خطاب رسمي معنون باسم : الرئيس التنفيذي لشركة اسباير كتارا للضيافة – صندوق بريد رقم 10737 الدوحة . قطر – فاكس رقم 974 4449 3901 . كما يجب أن يكون الرد على الاستفسارات و الطلبات المتعلقة بهذا الخصوص بشكل خطاب رسمي و صادر من نفس الجهة.

• آخر موعد لتلقي و الرد على الاستفسارات و الطلبات التي تتعلق بالمناقصة بتاريخ 19 أبريل 2015 ، وسيتم تجاهل أية استفسارات تصل بعد هذا الوقت.

• آخر موعد لتقديم العطاءات هو قبل تمام الساعة 12.00 ظهرا من تاريخ الإقفال المذكور أعلاه و بالتالي لن يتم النظر في العطاءات المقدمة بعد هذا الموعد.

• تودع العطاءات على شكل ثلاث نسخ (نسخة أصلية + نسختين من الأصل) وداخل مظاريف مغلقة ومختومة بالشمع الأحمر ومعنونة باسم الرئيس التنفيذي لشركة اسباير كتارا للضيافة . وذلك بصندوق المناقصات التابع للجنة المناقصات العامة بمؤسسة اسباير زون (الدور الثاني بمبنى اسباير زون الذي يقع داخل حديقة اسباير . خلف مجمع فيلا جيو وبجوار مركز حمد للرياضات المائية) كما تقبل العطاءات المقدمة باللغتين العربية والانجليزية.

akh
أسبير كتارا للضيافة
ASPIRE KATARA HOSPITALITY

إعلان مناقصة

تعلن إدارة اسباير كتارا للضيافة عن طرح المناقصة التالية ،

رقم	رقم المناقصة	اسم المناقصة	ضمان المناقصة	رسوم المناقصة	تاريخ الإقفال	نظام المقاربات
1	AKH/K-00108/R/15	توريد، تسليم، تركيب و تشغيل معدات مطابخ مختلفة لمحل جاكيت بالحي الثقافي كتارا	لايوجد	500.00 ريال قطري	12 أبريل 2015	مظروفين (فني و مالي)

• يمكن الحصول على نسخة من مستندات هذه المناقصة من مبنى إدارة اسباير كتارا للضيافة و الذي يقع في شارع سحيم بن حمد، مبنى الأسمخ (المقر الرئيسي لريجنسي للسفريات) الطابق الأول، و ذلك مقابل تقديم إيصال إيداع محتوم بخاتم البنك و غيرقابل للرد بقيمة وثائق المناقصة (كما ذكر أعلاه) بحساب أسباير كتارا للضيافة رقم (100000107777) لدى بنك بروة و صورة عن السجل التجاري للشركة و خطاب تفويض معتمد من الشركة لطلب المناقصة على أن يكون الموعد النهائي لاستلام وثائق المناقصة حتى تاريخ 31 مارس 2015 م .

• جميع الاستفسارات و الطلبات المتعلقة بهذه المناقصة يجب أن توجه و تسلم في خطاب رسمي معنون باسم : الرئيس التنفيذي لشركة اسباير كتارا للضيافة – صندوق بريد رقم 10737 الدوحة . قطر – فاكس رقم 974 4449 3901 . كما يجب أن يكون الرد على الاستفسارات و الطلبات المتعلقة بهذا الخصوص بشكل خطاب رسمي و صادر من نفس الجهة.

• آخر موعد لتلقي و الرد على الاستفسارات و الطلبات التي تتعلق بالمناقصة بتاريخ 5 أبريل 2015 ، وسيتم تجاهل أية استفسارات تصل بعد هذا الوقت.

• آخر موعد لتقديم العطاءات هو قبل تمام الساعة 12.00 ظهرا من تاريخ الإقفال المذكور أعلاه و بالتالي لن يتم النظر في العطاءات المقدمة بعد هذا الموعد.

• تودع العطاءات على شكل ثلاث نسخ (نسخة أصلية + نسختين من الأصل) وداخل مظاريف مغلقة ومختومة بالشمع الأحمر ومعنونة باسم الرئيس التنفيذي لشركة اسباير كتارا للضيافة . وذلك بصندوق المناقصات التابع للجنة المناقصات العامة بمؤسسة اسباير زون (الدور الثاني بمبنى اسباير زون الذي يقع داخل حديقة اسباير . خلف مجمع فيلا جيو وبجوار مركز حمد للرياضات المائية) كما تقبل العطاءات المقدمة باللغتين العربية والانجليزية.

فرصة عمل بالدوحة

مكتب محاسبة يبحث عن محاسب

- خبرة لاتقل عن ٢ أو ٣ سنوات
- يجيد اللغة العربية والانجليزية إجادة تامة

يرجى إرسال السيرة الذاتية على الإيميل التالي،

office@jbap.qa

مطلوب

لشركة مقاولات كبرى بقطر

الوظائف التالية :

١- فورمان خبرة لا تقل عن ٨ سنوات في مجال المقاولات.
٢- فورمان أعمال مكافحة حريق خبرة لا تقل عن ١٠ سنوات.
٣- فني أعمال مكافحة حريق خبرة لا تقل عن ٥ سنوات في المجيلج.
٤- فني كهرباء (ضغط منخفض) خبرة لا تقل عن ٥ سنوات في المجيلج.
٥- مساح أراضي خبرة ٥ سنوات.
٦- حداد لديه خبرة ٣ سنوات.
٧- غام لديه خبرة ٣ سنوات.
٨- سباك لديه خبرة ٣ سنوات.

يشترط نقل الكفالة

للتقديم يرجى إرسال السيرة الذاتية وصور عن المؤهل وشهادات الخبرة مع ذكر المهنة المتقدم لها ، بعنوان: الرسالة إلى:

recruitment@sak-holding.com

أو الفاكس رقم، 44120049

وللاستفسار يرجى الاتصال على، 44094176 - 44094035

تنظمه اللجنة الوطنية لحقوق الإنسان وشبكة الجزيرة

الدوحة تستضيف المؤتمر الدولي لحرية الرأي والتعبير في العالم العربي اليوم

○ الدوحة -الشرق

يعقد بالدوحة اليوم الأحد وغدا الإثنين المؤتمر الدولي بعنوان "حرية الرأي والتعبير في العالم العربي – بين الواقع والطموح" الذي تنظمه اللجنة الوطنية لحقوق الإنسان، وإدارة الحريات العامة وحقوق الإنسان بشبكة الجزيرة الإعلامية بمناسبة اليوم العربي لحقوق الإنسان .

ويبحث المؤتمر الذي يعقد بفندق الريتز كارلتون، في تعقيدات وتأثيرات واقع وممارسة حرية الرأي والتعبير وتأثيراتها على التمتع التام للشعوب والأفراد دون تمييز بالحقوق والحريات الأساسية الواردة في الصكوك الدولية لحقوق الإنسان، وذلك من خلال تسليطه الضوء على أفضل الممارسات التي تنتهجها الدول ومؤسسات المجتمع المدني والإعلام لضمان احترامها وتطبيقها وحمايتها، وكيفية مناهضة خطابات الكراهية والتعصب والتمييز وضعف الوعي العام كأبرز مهدد لبسطها وكفالة التمتع التام بها حول العالم .

ويناقش المؤتمر في يومه الأول محاور من قبيل المعايير والمبادئ التي تحكم وتفسر حرية الرأي والتعبير في القانون الدولي لحقوق الإنسان والقانون الدولي الإنساني وتحديات الالتزام باحترامها وحمايتها على المستويين المحلي والدولي ، فضلا عن كيفية ممارسة حرية الرأي والتعبير مع مراعاة الاستثناءات والواجبات والمسؤوليات القانونية وماهية ونوعية هذه الاستثناءات .

كما يتطرق المشاركون إلى دور الآليات الدولية لحقوق الإنسان في مجال حماية وتعزيز حرية الرأي والتعبير ومدى تأثير اتخاذ تدابير إيجابية بشأن تطبيقها واحترامها وحمايتها محليا ودوليا .

وفي جلسة أخرى خلال اليوم الأول سيناقش المؤتمرون ما إذا كانت التشريعات العربية تحمي حرية الرأي والتعبير وإلى أي مدى تم اتخاذ تدابير إيجابية بشأن تطبيقها واحترامها . وفي يومه الثاني والأخير يناقش المؤتمر قضايا ومحاور تتعلق بالممارسات والتجارب الجيدة في مجال حقوق الإنسان حول العالم، ودور المؤسسات الوطنية لحقوق الإنسان في حماية وتعزيز حرية الرأي والتعبير ومقومات الشراكة الإستراتيجية بين هذه المؤسسات والإعلام لأجل ترقية حرية التعبير بالإضافة إلى دور المنظمات والمراكز المعنية في حماية وتعزيز حرية الرأي والتعبير وأبرز التحديات التي تواجهها وكيفية معالجتها .

يشارك ويتحدث في المؤتمر مسؤولون وخبراء ومختصون من اللجنة الوطنية لحقوق الإنسان، وشبكة الجزيرة الإعلامية، والمفوضية السامية لحقوق الإنسان بالأمم المتحدة والجامعة العربية، وجامعة قطر، والأمانة الدائمة لشبكة المؤسسات الوطنية الإفريقية لحقوق الإنسان، وشبكة المؤسسات الوطنية لحقوق الإنسان في الأمريكيتين، ومنتدى آسيا والمحيط الهادئ والمجموعة الأوروبية للمؤسسات الوطنية لحقوق الإنسان، والشبكة العربية للمؤسسات الوطنية لحقوق الإنسان، ومقرها الدوحة واتحاد الصحفيين العرب، ومنظمة الأمم المتحدة للتربية والعلوم والثقافة " اليونسكو "، ومعهد ليون لحقوق الإنسان والمؤسسات واللجان والمجالس والهيئات الوطنية لحقوق الإنسان، في كل من المملكة العربية السعودية ومملكة البحرين والأردن وفلسطين وسلطنة عمان والجزائر ومصر.

ومن بين المتحدثين كذلك مقرر الأمم المتحدة الخاص حول حرية الرأي والتعبير ومدير إدارة حقوق الإنسان بجامعة الدول العربية والمقرر الخاص لمنظمة الدول الأمريكية حول حرية التعبير والمقرر الخاص للجنة الإفريقية لحقوق الإنسان والمقرر الخاص المعني بحرية الصحافة في منظمة الأمن والتعاون في أوروبا، ورئيس الاتحاد الدولي للصحفيين ورئيس المركز العربي للتربية على القانون الدولي الإنساني وحقوق الإنسان في ستراسبورغ وغيرهم من ممثلي ومديري ورؤساء تحرير عدد من القنوات الفضائية والجهات المعنية والمختصين . وسيصدر المؤتمر في ختام أعماله توصياته وإعلانه الختامي .

وبهذا التمثيل والحضور الكبير، يمثل المؤتمر ساحة لالتقاء أكبر عدد من قيادات المؤسسات الوطنية المعنية بحقوق الإنسان، والمنظمات غير الحكومية والمفكرين والنشطاء والإعلاميين في المنطقة، لتوفير بيئة مناسبة لطرح قضية حرية الرأي والتعبير في العالم العربي ونقاشها في حوارات جادة وعلمية.

ومن شأن المؤتمر استكشاف الدور الفعال الذي ينبغي أن تقوم به المؤسسات الوطنية لحقوق الإنسان ووسائل الإعلام والمنظمات الحقوقية في تعزيز احتـ

حرية الرأي والتعبير، وزيادة الوعي في مجال فهم وتقييم الأنماط والممارسات الإيجابية المتبعة حول العالم فيما يتعلق بممارسة حرية التعبير مع مراعاة احترام حقوق وحريات الآخرين المنصوص عليها في القانون الدولي الإنساني والقانون الدولي لحقوق الإنسان وترقية علاقة الشراكة الإستراتيجية مع المؤسسات الوطنية والآليات الدولية لحماية حقوق الإنسان ووسائل الإعلام لأجل ضمان مكافحة التهديدات الرئيسية لحرية الرأي والتعبير، التي اعتمدتها الأمم المتحدة في فبراير 2010م .



❑ خلال توزيع الحقائب على العمال

بتمويل 750 ألف ريال من شركة شيفرون فيليبس

الهلال القطري ينفذ برنامج «معا للخير» لخدمة العمالة الوافدة

○ الدوحة – الشرق

انتهى متطوعو الهلال الأحمر القطري من تنفيذ برنامج "معا للخير"، وهو برنامج خيري اجتماعي موجه لخدمة العمالة الوافدة بتمويل قدره 750،000 ريال من شركة شيفرون فيليبس – قطر، في استمرار للشراكة المثمرة بين الطرفين لخدمة المجتمع القطري في مختلف المجالات. يستهدف البرنامج الوصول إلى إجمالي 23 ألف عامل من العمال الأجانب في قطر وخاصة عمال الطرق والبناء والنظافة، وقد تم تنفيذه على مدار شهرين بمشاركة فريق كبير من المتطوعين من خلال ثلاث مراحل، تضمنت المرحلة الأولى توزيع 10 آلاف وجبة طعام ساخنة على العمال في عدد من المناطق والمشروعات الإنشائية الكبرى، وذلك بالتنسيق مع الشركات والجهات التابعة لها هذه المشاريع. وفي هذا الإطار قال السيد راشد بن سعد المهندي – مدير إدارة التنمية الاجتماعية بالهلال والمشرف العام على البرنامج – "يأتي برنامج معا للخير من منطلق رغبتنا في مساعدة الفئات البسيطة من العمالة الوافدة، حيث نذهب إليهم في أماكن عملهم كي نقدم لهم هدية صغيرة ونقول لهم شكرا على كل ما تبذلونه من جهد لإعمار وبناء صروح المجتمع القطري الحديث، وتعد هذه هي التجربة الأولى للبرنامج، الذي نطمح إلى تكراره وتوسيع نطاقه في المستقبل القريب، مثنيا على التوجه الإنساني والاجتماعي الذي تتبناه شركة شيفرون فيليبس". فيما صرح السيد مايكل زيغلن رئيس شركة شيفرون فيليبس قطر قائلا: "إن شركة شيفرون فيليبس للكيماويات – قطر تعتز كثيرا بالعلاقة القائمة بينها وبين الهلال الأحمر القطري، وتفخر بأن تكون من الداعمين لهذه المشروعات الاجتماعية المتميزة. ونحن نتطلع إلى مواصلة دعمنا للهلال الأحمر القطري من أجل تحقيق أثر إيجابي لصالح العمالة الوافدة في قطر".

ومن جانبها، قالت السيدة نجاة الهيدوس رئيس قسم المتطوعين بالهلال: "لقد كانت حملة معا للخير ناجحة بكل المقاييس رغم بعض الصعوبات التنفيذية، إلا أن المتطوعين كانوا على قدر المسؤولية وتمكنوا من تذليلها. ونحن فخورون جدا بمتطوعينا الذين يعملون كجنود مجهولين في خدمة المجتمع القطري.

الشفلح يحتفل باليوم العالمي لمتلازمة داون الثلاثاء

○ الدوحة -الشرق

في إطار الاحتفالات باليوم العالمي لمتلازمة داون، ينظم مركز الشفلح للأطفال ذوي الاحتياجات الخاصة مهرجانا رياضيا للتزلج على الجليد في مجمع فيلاجيو التجاري يوم الثلاثاء المقبل . يأتي الاحتفال السنوي العاشر باليوم العالمي لمتلازمة داون تحت شعار "فرصي وخياراتي.. التمتع بالحقوق الكاملة والمتساوية.ودور الأسر" الذي اعتمدته المنظمة العالمية لمتلازمة داون ومنظمات وجمعيات ذوي متلازمة داون. ونظراً لمواكبته الذكرى الحادية والعشرين للسنة الدولية للأسرة، تسلط المنظمة الدولية لمتلازمة داون هذا العام الضوء على دور الأسر ومساهمتها الإيجابية نحو المتعايشين مع متلازمة داون حتى يتمتعوا بحقوقهم الكاملة والمتساوية مع الآخرين ويصبحوا أعضاء فاعلين في المجتمع. ويهدف مركز الشفلح إلى التعريف بحالة متلازمة داون وحقوق أصحابها، ودمج أطفال متلازمة داون في المجتمع.

QAPCO
QATAR PETROCHEMICAL COMPANY

Invites Prospective Suppliers to quote for the following:

S.N.	REFERENCE AND DESCRIPTION	TENDER SALE PERIOD	TENDER FEE (non-refundable)	TENDER BOND	BID SUBMISSION DATE
1.	RFQ-1150000756 Supply of mechanical consumable items for a period of 3 years	22 to 24 March 2015	QAR. 500.00	QAR. 35,000.00	30th April 2015 12:00 Noon
2.	RFQ-1150000827 Supply of Various sizes of pipes & fittings	22 to 24 March 2015	QAR. 500.00	QAR. 35,000.00	12th April 2015 12:00 Noon

- Time of issue: Tender document can be collected on working days during the tender sale period mentioned above between 09:00 Hrs and 12:00 Hrs only.
- Place of issue: QAPCO Head Quarters, C Ring Road, East Al-Hilal, Zone No. 42, Street No. 928, Al-Aszhat Road, Doha, Qatar; Tel.: 4033 8117 / 8064, cont. Mr. Omar Al Hemaidi
- Tender documents will be released only to authorized company representative with the Authorization Letter on Company Letterhead with ID copy and presentation of copy of Companyis Commercial Registration certificate.
- Non-refundable tender fee as indicated above are payable to QAPCO QNB account # 0013-001688-060 during the tender sale period and time mentioned above at any QNB branch.
- Mention the Reference No with company name, Tel., Fax No., mail ID in the receipt and hand over the original payment receipt to tender issuing counter at QAPCO Doha office while collecting the Tender document.
- Where tender documents are collected on behalf of others, the entity who collects the tender documents must submit a letter from the "principal(s)" stating that the tender documents are collected on their behalf.
- Tender Bond (Bank Guarantee) must be enclosed along with the offer. Quotations without Tender Bond will be rejected.
- For any clarification on the above, please send your queries addressed to Materials Manager on Fax No: +974 44770459 or by email to materials@qapco.com.qa

For more information about QAPCO, please visit our website: www.qapco.com

متاحف قطر
QATAR MUSEUMS

لجنة المناقصات والمزايدات
(إعلان مناقصة عامة)

تعلن لجنة المناقصات والمزايدات بهيئة متاحف قطر عن طرح المناقصات التالية :

رقم المناقصة	الموضوع	مقدار الرسوم (غير قابل للرد)	التأمين المؤقت	نظام التقديم	موعد الإقفال
QMA-2015-42	تصميم وطباعة كتب DESIGN & PRODUCTION OF "THE HUNT EXHIBITION" BOOK and "QATAR BRAZIL 2014: YEAR OF CULTURE LEGACY" BOOK	500 ريال	30,000 ريال	مظروفين	02/4/2015
QMA-2015-43	خدمات استشارية لتجديد شهادة الدفاع المدني لبرج الهيئة رقم (٢) CONSULTANCY SERVICES-QATAR CIVIL DEFENSE DEPARTMENT APPROVAL FOR TWO (2) QATAR MUSEUMS BUILDINGS	500 ريال	15,000 ريال	مظروفين	05/4/2015
QMA-2015-44	تصميم وطباعة مواد ترويجية DESIGN & PRODUCTION OF PROMOTIONAL MATERIALS/ITEMS	500 ريال	15,000 ريال	مظروفين	02/4/2015
QMA-2015-45	توريد حاويات قمامة وإدارة المخلفات وإعادة التدوير SUPPLY OF WASTE BINS & RECYCLABLE WASTE MANAGEMENT	500 ريال	15,000 ريال	مظروفين	05/4/2015
QMA-2015-46	توريد وتثبيت برامج كمبيوتر متنوعة عند الطلب لمدة عامين SUPPLY & INSTALLATION OF VARIOUS COMPUTER SOFTWARE ON CALL-OFF BASIS FOR 2 YEARS	500 ريال	30,000 ريال	مظروفين	02/4/2015

- دفع رسوم المناقصة لدى بنك قطر الوطني تحت حساب لجنة المناقصات والمزايدات بمتاحف قطر رقم (0850-022117-062) وتسليم الايصال للجنة المناقصات بمبنى متاحف قطر - الدور الرابع.
- تقدم العطاءات الفنية والمالية عن طريق نظام الأوراكل، ولن يقبل أي عطاء يقدم باليد.
- يمكن تقديم العطاء في أي يوم قبل تاريخ الاقفال.
- آخر موعد لتقديم العطاء هو الساعة الحادية عشرة صباحاً من يوم الاقفال، ولن يقبل النظام أي عطاء يتم تقديمه بعد الوقت المحدد.
- يجب تسليم وصل رسوم المناقصة لمكتب المناقصات للحصول على المستندات المطلوبة من خلال النظام.
- الشركات الغير مسجلة لدى متاحف قطر تقوم بالتسجيل عبر الانترنت من خلال الموقع الالكتروني والموجود على صفحة الشراء الالكتروني للحصول على اسم مستخدم لدخول النظام، أما الشركات المسجلة ولديها اسم مستخدم يمكنها دخول النظام والبحث برقم المناقصة.
- على الشركات المتقدمة أن يكون النشاط الخاص بالمناقصة مدرجاً في سجلها التجاري.
- يجب أن يودع صاحب العطاء تأميناً مؤقتاً مكفولاً بخطاب ضمان مصرفي أو شيك مصدق الدفع من أحد البنوك العاملة في دولة قطر كتأمين مؤقت ساري المفعول لمدة (90 يوماً) من تاريخ الاقفال كما هو موضح في الجدول أعلاه.
- يجب أن يسلم التأمين المؤقت الأصل باليد للجنة المناقصات بالهيئة.
- يقدم صاحب العطاء المقبول تأميناً نهائياً بمقدار (10%) من إجمالي قيمة الترسية، ويسري لمدة (90 يوماً) بعد الانتهاء من تنفيذ العقد.
- يجب أن يكون العرض صالحاً لمدة (90 يوماً) من تاريخ فتح المظروف.
- لمتاحف قطر الحق في زيادة أو خفض مقادير الأصناف أو الأعمال بنسبة 20% من قيمة العقد وفقاً لشروطه وأسعاره.
- سوف يستبعد أي عطاء لا يلتزم مقدمه بالشروط والمواصفات المعلنة أعلاه.
- تحتفظ متاحف قطر بالحق في الغاء المناقصة في مجملها أو جزئياً دون تحمل التكاليف التي تتكبدها أي شركة في تقديم عطائها.
- لمزيد من المعلومات حول كيفية استخدام النظام يرجى زيارة موقع متاحف قطر www.qm.org.qa
للاستفسار هاتف رقم : 44028359 فاكس : 44028353

QATARGAS OPERATING COMPANY LTD

Tender Invitation

Sl. No	TENDER NUMBER	DESCRIPTION	TENDER FEE(QR)	TENDER BOND (QR)	TENDER CLOSING DATE
01.	LTC/C/VEN/1911/15	PROVISION OF PERLITE INSULATION MAKE-UP IN LEAN LNG STORAGE TANKS	500	150,000	06-Apr-2015

Scope of Work:

For Sl. No.1:The objective of this tender is to provide top-up & levelling of Perlite Insulation in Lean LNG Storage Tanks Shell in a safe and efficient manner and without impacting the LNG production and stored loads.
Only Contractors with specific work experience in live LNG Tanks during last 5 years are expected to respond to this Tender.

Tender Fee: Interested parties shall first deposit the appropriate Tender Fee (non-refundable) in cash (Cheque will not be accepted) into Account name; Qatargas Operating Company Limited- call Account. Qatar National Bank, Main Branch, P.O.Box: 1000, Doha Qatar. Qatargas Bank Account No.0013-002521-052, IBAN#QA64QNBA000000000013002521052. Tenderer must mention his company's full name and Tender Number on the Bank deposit slip. Also it is mandatory to submit a copy of the valid Commercial Registration and an authorization letter from his company with the name, telephone, fax and e-mail ID of the focal point for this tender.

Tender Issue Date:
For Sl. No.1: From 22nd to26th March 2015
(From 08:00 AM to 02:00 PM on any working day i.e. Sunday to Thursday)

Place for Tender Collection and Bid Submission:
LTC Section, Ground Floor, Qatargas Doha Head Office, West Bay, Doha, Qatar.

The World's Premier LNG Company
QATARGAS

QAPCO
QATAR PETROCHEMICAL COMPANY

Invitation for Prequalification Process
Ref. pre-RFQ: 1150000428

QAPCO Invites specialized contractors to participate in the prequalification process for Dismantling of 10 Old Cracking Furnaces in QAPCO Ethylene Plant (F1301-F1307) and (F13108-131010) together with their associated facilities and cleaning up the area and restoring the site.

Further details will be available in the Prequalification Document.

- Collection of Prequalification Documents: From 22 to 26 March 2015 (on working days only) between 09:00 Hrs and 12:00 Hrs
- Place of Collection: QAPCO Doha Office, C Ring Road, East Al-Hilal, Zone No. 42, Street No. 928, Al-Aszhat Road; Tel.: 4033 8064 / 8117, cont. Mr. Omar Al Hemaidi
- Document Fee: QAR 1,000. 00 (nonrefundable) The shortlisted companies will receive the Tender Document free of charges.
- For any clarification on the above, please send your queries addressed to Materials Manager on Fax No: +974 44770459 or by email to materials@qapco.com.qa
- Payment for Prequalification document: shall be made by depositing the corresponding document fee to QAPCO QNB account # 0013-001688-060 during the document collection period and time mentioned above at any QNB branch, mention the Reference No and company name with contact details in the receipt and hand over the original payment receipt to QAPCO Doha office reception while collecting the Prequalification document.

For more information about QAPCO, please visit our website: www.qapco.com

من غير ليش

جاسم صفر

دروب

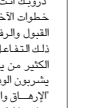

"درووبك أنت.. خطواتها قصيرة جدا.. بينما خطوات الآخرين تحتاج ألف دوران.. ما بين القبول والرفض".. فليس غريبا أو عجبا في ذلك التفاعل البادر.. قال أحد الأصدقاء.. الكثير من بركض.. ترهقهم "مذلة الركض".. يشربون الوهم حتى إذا سقط أحدهم نتيجة "الإرهـاق والتعب والندامة" سيقولون لك ساعدنا لنكمل المشوار!!

هل صحيح الدروب متعبة.. البعض الآخر يتساءل.. لماذا هؤلاء يعيشون على بعض الدروب في كنف السعادة "والبحبوحة".. قد يضحك بعضهم على بعض وقد يبكي.. ربما شاطرة منهم.. وربما يشاغب بعضهم الغباء.. فقد يحمل غبار الحلم نتيجة "هواء" فاسد.. وتارة أخرى "ضباب".. لا يمكن إعادة الشهد مرة أخرى.. حتى لا يعرف من يضحك على الآخر.. أو من يبكي على من؟ حتى أصبحت سلوكيات البعض عبارة عن سذاجة مضحكة!!

يقال العقدة.. حبل.. والحبل يريد شطارة.. والشطارة تضيع في الوقت المناسب.. والفرص تصنع لك.. احتمالات لخيط رفيع من الوهم.. له انتظار غير مشروط.. لصناعة حبل من العقد.. حتى يقال إنك رجل معقد.. مغلق على نفسك بالشباك والأبواب.. تدخل وتخرج بحالات من التعاسة.. آخر تسميتها.. مسؤول الغم والهم!!

يكبر الهم.. عندما يتحكم "المزاج" وحينما يصنعون لك الشخص غير المناسب للمكان غير المناسب.. تصدمك لغة.. الاختيار.. شخص "ما يقدر يأخذ ولا يعطي".. إلا بالشوّر.. سميها كما تريد!!.. يبقى هو "صورة.. بدون برواز".. البرواز مفقود حتى إشعار آخر.. لتصبح الأشياء مكشوفة.. الضعيف ضعيف.. والمفلس مفلس.. والفارغ فارغ.. فلا يغرك بعض الناس.. بالملابس.. والكماليات والفذرة بـ "نعم حاضر" كلام فارغ.. في الحقيقة هناك إهمال متعمد للأفضل والأحسن و "الكفاءة والخبرة".. والشهادة بالجهد والغربة والنجاح الحقيقي بدون ما تشتريها بفلوسك!!

الدروب مثل "السوق" تعرض فيه بضاعة مختلفة.. كالوجوه المختلفة.. كالشهادات المختلفة.. بتقاسيمها.. وأختامها.. وحضورها وغيابها.. كالحياة البعض.. بالدجل والتزوير والغش.. دون رقابة.. من يريد أن يعيش نمط هؤلاء "اعتبارها غير الصعبة جدا" وخالية من الحيرة والهم والغم.. عليك الترتيب لتصنعها كما يريد.. وتختار من يريد.. كالبضاعة سهلة الشراء.. ورخيصة في بالبيع!!

إلى المكتب الهندسي "المشرف على إدارة سوق واقف.. لهم تحية خالصة.. ولكم التقدير.. على انتهاء مواقف سيارات سوق واقف.. فعلا نقاط إيجابية لهذا المشروع.. لكم الاحترام والتقدير على إنجاز لهذا المشروع الحيوي الحديث بوقت قياسي.. حيث احتوى على كل الإمكانيات الهندسية والفنية لمواقف مثالية.. توفرت كل الخدمات!! شكرا وتقديرا للجميع!!

◄ آخر كلام

من يعمل بصدق وأمانة وضمير.. سيكون الإنجاز حقيقيا

Jassimsh1@hotmail.com

أقيم بالخور الابتدائية بمشاركة عدد من الجهات والمؤسسات

د. خالد بن جبر يفتتح معرض «بالوعي نحن أقوى من السرطان»



□ الدكتور خالد بن جبر آل ثاني



□ جانب من المعرض

○ جمال لطفي

افتتح سعادة الدكتور الشيخ خالد بن جبر آل ثاني رئيس مجلس إدارة الجمعية القطرية للسرطان معرض «بالوعي نحن أقوى من السرطان» والذي استمر على مدار يومين بمدرسة الخور الابتدائية المستقلة للبنات، بمشاركة عدد من جهات ومؤسسات الدولة، وبحضور جماهيري كبير من المعلمين والطلاب وأولياء الأمور إلى جانب المختصين والمهتمين في القطاع الصحي، وذلك بهدف رفع الوعي العام بمرض السرطان وطرق الوقاية منه على كافة المستويات. وبهذه المناسبة أكد سعادة الدكتور الشيخ خالد بن جبر آل ثاني على أن تنظيم هذا المعرض جاء تتويجاً للمعارض السابقة التي أطلقتها الجمعية مع بداية العام الحالي والتي حظت بنجاح وإقبال جماهيري كبير عليها من قبل الحضور، الأمر الذي دفعهم إلى تبني فكرة تنظيم المعارض الدورية ولأول مرة هذا العام إلى جانب مواصلتهم تدشين الحملات التوعوية والمحاضرات والورش التدريبية التي اعتادت عليها الجمعية منذ إنشائها عام 1997. وقال رئيس مجلس إدارة الجمعية إن خطوة تدشين هذا المعرض جاءت تطبيقاً لإستراتيجية الجمعية التي انتهجتها منذ فترة في استهداف المناطق الخارجية لمدينة الدوحة والتي هي بحاجة ماسة لنشر الوعي فيها على أوسع نطاق ممكن وفي شتى المجالات، لاسيما الصحية وذلك إيماناً بحق الجميع في أن يتمتع بالصحة الجسدية والنفسية وينعم بالرفاهية تطبيقاً لرؤية قطر الوطنية 2030 والتي ركزت على العنصرالبشري وتنميته في شتى القطاعات بهدف الوصول للمجتمع معافيا. وشدد سعادته على ضرورة التوجه للفئات العمرية الصغيرة والتي تلعب دوراً محورياً في القضاء على المرض في المستقبل من خلال تعزيز الثقافة الصحية لديها، ومن هنا كان التوجه للمدارس حتمياً في توصيل رسالة الجمعية واستهداف الطلاب في مبتهتهم التعليمية كونها أقرب السبل وأسرعها في الإطلاق من خلال المعارض الصحية والورش والدورات الدورية. وأعرب سعادته عن تفاؤله بالأجيال الحالية، والتي أثبتت رغبتها الحقيقية في مقاومة مرض السرطان والتصدي له وتوعية المجتمع بخطورته وأهمية الوقاية منه حتى أصبحت أكثر وعياً من الأجيال السابقة، والتي عانت لفترات طويلة من الخوف واليأس من المرض. وأضاف «لا يخفى على أحد تلك الطفرة الإيجابية الكبيرة التي طالت المجتمع القطري تجاه التوعية بمرض السرطان خلال العامين الفائتين مقارنة بالعشر سنوات الأخيرة، حيث بدأ المجتمع في تقبل فكرة التثقيف حول المرض والحديث عنه بشفافية وبدأت النظرة السلبية عنه تتلاشى تدريجياً وذلك بفضل الله سبحانه وتعالى ثم الجهود الكبيرة المبذولة من قبل الجمعية في هذا الصدد. وشدد رئيس مجلس الإدارة على حرص الجمعية بشكل كبير على إقامة العديد من الفعاليات والبرامج والمعارض التوعوية التي تنمي ثقافة الفحص المبكر للسرطان وتمحو ذعر المجتمع من المرض بشكل عام.

◄ نشر الوعي

من جانبها، عبرت الأستاذة مريم حمد النعيمي المدير العام للجمعية للسرطان عن سعادتها بما تم إنجازه في الأشهر الماضية من نجاح توعوي خاص بمرض السرطان نظراً لتكثيف الجمعية اهتمامها بهذا الجانب وحرصها على زيادة زياراتها للمدارس والجامعات والمؤسسات المختلفة بدولة قطر. وقالت إن تنظيم هذا المعرض يأتي في إطار جهود الجمعية الرامية لنشر الوعي الصحي والتثقيف بمرض السرطان خاصة بين طلاب المدارس، وذلك ضمن خطتها لإستهداف كافة الشرائح والفئات المجتمعية لإسيما الأعمار الصغيرة التي هي بحاجة لمزيد من تعزيز الوعي لديها، فضلا عن أنها تعتبر اللبنة الأولى في تغيير النظرة النمطية عن المرض والتي استطاعت الجمعية بجهودها خلال الفترة الفائتة التخلص منها بشكل كبير عن طريق خطة ممنهجة ومدروسة، منوهة على وجود شراكات مستقبلية مع مدرسة الخور الابتدائية المستقلة وأن هذا المعرض يعد بمثابة الانطلاقة الأولى والتي ستتبعها خطوات أخرى مماثلة.

طالب بتقنين الشيك مع التقدم الاقتصادي وازدياد التعاملات التجارية.. المحامي السبيعي لـ «الشرق»:

الشيكات أداة ضمان لحفظ حقوق المتعاملين من أفراد ومؤسسات



□ المحامي احمد السبيعي

○ الدوحة - الشرق

قال المحامي أحمد السبيعي إنّ الشيك بصفة عامة هو ورقة تجارية ثلاثية الأطراف (الساحب والمستفيد والمسحوب عليه)، وظهرت الحاجة لاستعمال هذه الأداة بعد نشأة المصارف والبنوك بعدما تقدم النظام الاقتصادي، وأصبح بإمكان تلك المؤسسات المالية منح هذه الأداة (الشيك) إلى العملاء لديها لكي يتم استخدامها بدلاً من النقود السائبة كوسيلة رئيسية في التعامل التجاري والاقتصادي والمالي بين أطرافه الثلاثة. لذلك دعت الحاجة إلى ظهور تقنين لكي ينظم تداول الشيك، ويضع لها أحكاما واجبة مراعاتها حتى تستمر العلاقات التجارية اليومية بين الأشخاص (الطبيعيين والمعنويين) وأصبح الشيك وسيلة هامة أكثر من النقود السائبة خاصة من ناحية الضمان (الائتمان) في المستقبل، أولاً لإعطاء الضمان للدائن وهو المستفيد من الشيك بانه سيحصل على حقه، وثانياً لحصول المدين (الساحب للشيك) لاحتياجاته والوفاء بقيمتها في المستقبل. ع للمشتري أن يشتري البضاعة والدفع لاحقاً للبائع في تاريخ محدد (البيع لأجل) ولكي يستطيع المستاجر من استئجار (عقار او منقول) والدفع بأقساط شهرية مستقبلية إلى المؤجر الذي يقوم بتسليمه الشيء المؤجر.. ولكي يستطيع المقترض أن يقترض مالاً من شخص أو بنك على أن يسدد هذا القرض في أجل معين.... إلخ. وهناك الكثير من المعاملات التجارية التي تقوم على ضمانة الشيك في حيازة المستفيد او الدائن او المُقرض او المؤجر. لذا فرض الواقع العملي ضرورة استخدام الشيك كأداة ضمان حتى يحين موعد استحقاق صرفه وكلا الطرفين متفقان على ذلك ان هذه الأداة هي أداة ضمان للمستفيد من تاريخ تحرير الشيك وحتى بحين أجل استحقاقه أو عند تحقق الشرط الفاسخ الذي يلغي ضمانة الشيك المتفق عليها ويتحول الشيك في هذا الوقت من اداة ضمان إلى اداة دفع ووفاء واضاف في تصريحات لـ الشرق أنّ المقدمة السابقة ضرورية لتوضيح اهمية هذه الأداة من الناحية الواقعية اليومية الضرورية التي لن تستمر الحياة الاقتصادية والمالية بدون أداة ضمان (الشيك) متفق عليها بين الساحب والمستفيد أو بين الدائن والمدين أو بين البائع والمشتري أو بين المؤجر والمستأجر.

أما القانون الواجب تطبيقه لهذه الأداة او بعطه صفة الضمان إنما أعطاه صفة الأداء الواجب الدفع بمجرد الإطلاع، اي أن المشرع لم يعترف بصفة الضمان حتى ولو كان هناك اتفاق على أنه شيك ضمان، أي حتى ولو كتب عليه (شيك ضمان أو تامين)، وإنما يجب الوفاء به في تاريخ استحقاقه، ونص قانون التجارة في مادته (1/580) «يكون الشيك مستحق الوفاء بمجرد الاطلاع عليه، وكل بيان مخالف لذلك يعتبر كان لم يكن». وأوضح أن قانون العقوبات نص في مادته (357 /1/1) «يعاقب بالحبس مدة لا تقل عن ثلاثة أشهر ولا تتجاوز ثلاث سنوات، وبالغرامة التي لا تقل عن ثلاثة آلاف ريال ولا تزيد عن عشرة آلاف ريال، أو بإحدى هاتين العقوبتين، كل من ارتكب بسوء نية أحد الأفعال التالية: أعطى شيكاً لا يقابله رصيد قائم، وقابلا للسحب، أو كان الرصيد أقل من قيمة الشيك. وبالتالي فرض القانون عقوبة الحبس والغرامة أو إحداهما على الساحب (المدين)، في حالة عدم وجود رصيد قائم وقابل للسحب عند تاريخ استحقاقه. لأن المشرع رأى مدى أهمية الشيك في التعاملات اليومية التجارية والحياة الاقتصادية بصفة عامة ووضع حماية جنائية له حتى يظل أداة وفاء، لها قيمة وإلزام في نفوس المتعاملين بهذه الأداة، وبالتالي هنا علينا أن نفرق بين الأداتين بين أداة ضمان عرفية وضرورية متفق عليها بين الساحب (المدين) والمستفيد (الدائن)، وبين أداة وفاء ملزمة قانوناً، وبالتالي القانون لا يعتبر الشيك بأنه أداة ضمان (تامين) إنما أداة وفاء فقط. وبنظر القانون للشيك بأنه مستحق الأداء دائما بمجرد الاطلاع فيكون دوره مقصوراً على كونه أداة وفاء ولا يصلح كأداة ائتمان، ولمزيد من التوضيح السبب او الدافع إلى تحرير شيك من الساحب (المدين) إلى المستفيد (الدائن) هو التزام اصلي واقع على الساحب في مصلحة المستفيد، وهذا ما جعل الساحب أن يحرر الشيك كضمان على تنفيذ التزامه تجاه المستفيد في تاريخ محدد في المستقبل متفق عليه، إذ اتفق الطرفان على انه شيك تامين حتى يحين تاريخ الانتهاء من تنفيذ الالتزام (محل الشيك) ويعود شيك التأمين للساحب إذا قام بالالتزام في الموعد المتفق عليه، لكن إذا تحقق السبب الذي كان دافعا لتحرير الشيك أي في حالة إخلال الساحب بتنفيذ الإلتزام الأصلي المتفق عليه، ففي هذه الحالة تتحول صفة الشيك من أداة ائتمان وضمان إلى أداء ووفاء، ويجب أن لا ينظر على أن الشيك مكتوب على وجهه أو خلفه عبارة (شيك ضمان أو تامين)، لأنه كان يتصف بهذه الصفة قبل تاريخ استحقاق صرفه، أما عند وقت استحقاق صرف الشيك، يجب أن يتصف بالصفة التي سبغها عليه المشرع وهي صفة الأداء اعتباراً من تاريخ تحرير الشيك وهو ذات تاريخ استحقاقه. وقال المحامي السبيعي: هناك من يرى أنه إذا تم الاتفاق بين طرفي الشيك على أنه أداة ائتمان وضمان يصبح الشيك مجرد صك لإثبات مديونية فقط لا غير، وتزال الحماية الجنائية التي أخصها المشرع للشيك وهي عقوبة الحبس للساحب (المدين)، ولا يبقى إلا اتخاذ الطريق المدني للمستفيد (الدائن) لاستيفاء حقه من الساحب. وفي هذه الحالة سيفقد الشيك القوة الإلزامية لإجبار الساحب (المدين) على تنفيذ التزامه وبالتالي ستزداد الدعاوى الجنائية بسبب جريمة إصدار شيك بدون رصيد لعدم وجود رادع للساحب عند تحريره للشيكات المكتوبة عليها (شيك تامين أو ضمان). نستخلص من كل ما سبق أن: لا تقبل شيكا مكتوب عليه عبارة (شيك ضمان أو تامين) من الساحب (المدين)، وفي حالة إصرار المدين على كتابة هذه العبارة في الشيك يجب أن تضيف عليها (حتى تاريخ الإستحقاق) أي يجب أن لا يظل الشيك بذات الصفة (التامين أو الضمان) حتى بعد تاريخ الاستحقاق، إنما يجب عندئذ أن يتصف بالصفة القانونية له وهي صفة الأداء والوفاء في الحال.

جامعة تكساس تستضيف مسابقة للابتكار التكنولوجي في التعليم



□ صورة جماعية للمشاركين

○ الدوحة - الشرق

استضاف كل من مكتب الشؤون الأكاديمية وإدارة خدمات تكنولوجيا المعلومات في جامعة تكساس إي أند أم في قطر، المسابقة الثانية للابتكار التكنولوجي في التعليم في 16 مارس الجاري، في مبنى الهندسة التابع لجامعة تكساس إي أند أم في قطر والكائن في المدينة التعليمية. ونظمت هذه المسابقة لتحفيز الاستخدام المبتكر للتكنولوجيا بهدف تعزيز تجربة التعليم والتعلم. في هذا الإطار، صرح السيد إياد مسعد، المساعد التنفيذي للعميد في جامعة تكساس إي أند أم في قطر: "يسعدني الاحتفال بالتأثير التحويلي للتكنولوجيا على التعليم سواء كان ذلك داخل الصفوف أو خارجها. إذ أن التكنولوجيا تزود المدرسين بالأدوات الضرورية لمراعاة احتياجات الطلاب بالتزامن مع تعزيز عملية التعليم والتعلم». وتابع: «تهدف هذه المسابقة إلى تسخير هذه الآثار التحويلية لصالح طلابنا وهيئة التدريس التي تعنى بتعليمهم – بما يصب في مصلحة دولة قطر. سيتعرف وسيتاح للطلاب استخدام المعلومات والموارد ذات الصلة بالتقنيات التعليمية المتاحة لهم بما في ذلك تطبيق بلاكبورد على الهاتف الجوال والأفراس الذكية. وعليه، سيتمكن الطلاب من مراجعة المحاضرات المسجلة والتعاون بشأن المشاريع على الإنترنت واستخدام البرنامج بهدف تعزيز إنتاجيتهم – وتهدف هذه الموارد إلى مساعد الطلاب في عملية التعلم. وأتاحت هذه المبادرة الفرصة لهيئة التدريس والمدربين لاكتشاف التكنولوجيا التعليمية الناشئة والتي يمكنها تغيير تجربة التعلم وكيفية استخدام هذه الأدوات في التدريس». أعلن دكتور ناصر علاء الدين، مدير التطبيقات الصناعية والتكنولوجيا في التعليم: «تهدف هذه المشاريع إلى تزويد هيئة التدريس بفرصة تجريب تأثير التكنولوجيا الجديدة على التعليم والتعلم وتقييمها. وأظهرت النتائج أن استخدام التكنولوجيا لتحويل تجربة التعلم قد تؤدي إلى تحسين محصلات التعلم». قدمت هيئة التدريس في جامعة تكساس إي أند أم في قطر ثلاثة مشاريع تنافسية حيث تم عرض النتائج الواعدة بهدف تحسين محصلات التعلم. وطبقت هذه المشاريع على المشاركين من الطلاب، حيث أظهرت هذه النتائج التجارب المفضلة والإهتمام الكبير في استخدام الأدوات المطبقة في هذه المشاريع التنافسية. وهذه المشاريع هي التالية: أدوات الاكتشاف والتطوير للدعم البصري خلال التعلم والتدريب «غوغل كلاس» للدكتور كوستانتينوس كاكوزيموس؛ الصف المقلوب والإشراك التفاعلي لتحسين تعلم الطلاب لمادة الرياضيات لـ رأيلين دوفريسني والصف المقلوب للإحصائيات وديناميات الجسيمات للدكتور بينغ جيو. وأظهرت هذه المشاريع الثلاثة نتائج واعدة في تحسين محصلات التعلم. وأشار الطلاب المشتركون إلى تفضيل هذه التجربة وأظهروا اهتماماً في استخدام الأدوات المطبقة في المشاريع المتنافسة.

واعلنت لجنة الاختيار فوز دكتور بينغ جيو بالمسابقة عن مشروعه بعنوان «الصف المقلوب للإحصائيات وديناميات الجسيمات».

للبيع أو الاستثمار
مصنع بالمشروع بالصناعية الجديدة
الصناعات الوسطى مساحة المصنع ٦٠٠٠متر مربع انجز من بنائه ٧٠٪
موقع مميز على شارعين
للتواصل: ٦٦٠١٥٤٥٤

إبـــراء ذمـــة
يعلن أبناء المغفور له إن شاء الله
المهندس/ محمود محمد أبو سمرة
عن إبراء ذمته
فمن له أية مطالبات لدى المرحوم عليه الاتصال على جوال: ٥٥٦٩١٠٨٧ - ٥٥٨٥٧١٥٣ مع إحضار الأوراق الثبوتية اللازمة خلال شهر من تاريخ نشر هذا الإعلان
وجزى الله خيرا كل من سعى لإبراء ذمة المرحوم

إعـــلان
تعلن مؤسسة / مفصلة الفضة
سجل تجاري رقم / 52147
لصاحبها/ عايض سعيد محمد الحسن الفقيدة
أنها تزمع التحول إلى شركة ذات مسؤولية محدودة أو شركة الشخص الواحد
باسم شركة/ مفصلة الفضة
وذلك في ضوء أحكام قانون الشركات التجارية رقم (٥) لسنة ٢٠٠٢م المعدل بقانون رقم (١٦) لسنة ٢٠٠٦م . وستقوم باتخاذ الإجراءات اللازمة لدى إدارة الشؤون التجارية - بوزارة الاقتصاد والتجارة . فمن له أي اعتراض عليه التقدم باعتراضه كتابة إلى الإدارة المذكورة في مدة أقصاها أسبوعان من تاريخه.
والله الموفق.....

تأهلت للمشاركة عقب فوزها بالمسابقة المحلية بزينب الإعدادية

4 مدارس مستقلة تمثل قطر في البطولة العربية للروبوت بالأردن

مريم العوضي: الوفد القطري يضم 23 طالبا وطالبة بالإضافة إلى 11 مشرفا ومدربا


مريم العوضي


الوفد القطري المشارك في بطولة الروبوت لدى وصوله الأردن


الوفد القطري المشارك بالبطولة العربية

عمان - الشرق

افتتحت أمس البطولة العربية الثامنة للروبوت في المملكة الأردنية الهاشمية بمشاركة 4 مدارس مستقلة تم تأهيلها للبطولة العربية بعد فوزها في المسابقة المحلية التي أقيمت داخل الدوحة الشهر الماضي وتضمنتها مدرسة زينب الإعدادية المستقلة بنات تحت رعاية مكتب المعايير بهيئة التعليم بالمجلس الأعلى للتعليم. وأسفرت عن صعود كل من مدرسة حمزة بن عبد المطلب الإعدادية المستقلة بنين وأبو بكر الصديق الإعدادية ومدرسة زينب الإعدادية بنات ومحمد بن عبد الوهاب الثانوية لتمثل دولة قطر في البطولة العربية الثامنة للروبوت.

وقالت الأستاذة مريم العوضي صاحبة الترخيص ومديرة مدرسة زينب الإعدادية المستقلة بنات والممثلة برئاسة الوفد القطري المشارك، ان المدارس المستقلة التي فازت في البطولة المحلية قد تمكنت من التأهل والمشاركة في البطولة العربية وأوضحت أن هناك 23 طالبا وطالبة يمثلون قطر في البطولة العربية للروبوت بالإضافة الى 11 مشرفا ومدربا موضحة ان هناك 3 فرق فائزة في مسابقة التحدي للروبوت التي أقيمت في قطر وذلك من مدرستي حمزة بن عبد المطلب وابو بكر الصديق اما بالنسبة لمسابقة السومو التابعة ايضا للروبوت ففازت بها مدرسة زينب الإعدادية ومحمد بن عبد الوهاب الثانوية اما في مسابقة تتبع الخط فقد فاز فريقان من مدرسة التعاون الابتدائية وهي الفرق التي استطاعت المشاركة في البطولة العربية بعد حصولها على مراكز متقدمة في البطولة المحلية تحت اشراف مكتب المعايير بهيئة التعليم بالمجلس الأعلى للتعليم.

وكان في استقبال الوفد القطري فور وصوله الاردن ممثلو المنظمة للبطولة العربية الثامنة للروبوت. وقال السيد يوسف خليل المحاسنة رئيس الوفد القطري بالانابة عن السيدة مريم العوضي انه تم انتقال طلابنا المشاركين في البطولة إلى مركز الملك الحسين بن طلال للمؤتمرات لاستلام الطاولات والتعرف على اماكن جلسات الاختبارات وايضا استعداد الوفد من خلال وضع البوسترات والملصقات والأعلام لكل فريق من الفرق الممثلة للدولة، وتم اختيار الروبوتات وجولات تجريبية استعدادا للبطولة حيث كان هناك إصرار وتحد من جميع الفرق الممثلة لدولة قطر، برفع اسم قطر وتشريف دولة قطر في هذه البطولة. وقام السيد يوسف خليل المحاسنة بالاجتماع بجميع أعضاء الوفد القطري من مشرفين ومدربين وطلبة حيث قام بإعطاء التعليمات اللازمة والقواعد الهامة التي لابد من الالتزام بها لتشريف دولة قطر خير تشريف، ومنها عدم وجود الشحناء بين أعضاء الفرق المشاركة وعدم التدخل في قرارات الحكام او الاحتجاج وعدم الاعتراض والالتزام بحفل الافتتاح بالزي الرسمي لدولة قطر من قبل الطلاب والطالبات، ولقد لاقى هذا الاجتماع ترحيبا واسعا من المشرفين والمدربين والطلبة حيث كان الارتياح والفرح واضحا على وجوه.

وأوضح رئيس الوفد القطري بالانابة ان الطلبة استعدوا جيدا قبل خوض البطولة كما امتازت روحهم بالاصرار والتحدي لإحراز كأس البطولة وإهدائها إلى الوطن الغالي قطر.


طلبة المستقلة بالبطولة العربية يرفعون علم قطر خلال الافتتاح


فريق قطر يعرض مشاركته

تبدأ 29 الجاري وتنتهي 9 أبريل المقبل

المدارس المستقلة تختتم استعداداتها لاختبارات التقييم الثالث

عادل الملاح

أعلنت جميع المدارس المستقلة بمختلف مراحلها الابتدائية والإعدادية والثانوية عن جاهزيتها لاستقبال اختبارات التقييم الثالث التي ستبدأ في التاسع والعشرين من شهر مارس الحالي وحتى 7 أبريل المقبل. وأكد الاستاذ حمد المناعي صاحب الترخيص ومدير مدرسة طارق بن زياد الثانوية المستقلة بنين أنه تم تجهيز الصفوف وتوزيع الجداول على الطلاب ووضعها على الموقع الإلكتروني للمدرسة كما تم تشكيل جميع اللجان الأكاديمية والإدارية بالإضافة إلى الزيارات التفقدية لصفوف الطلاب للصفين العاشر والحادي عشر وحثهم على الاستذكار والاستعداد الجيد والالتزام بسياسات الاختبار.

وأشار الى إن إدارة المدرسة استعدت منذ فترة لاختبارات التقييم الثالث للصفين العاشر والحادي عشر من حيث توزيع المراقبين على اللجان ووضع اللوحات الإرشادية المختلفة التي تحث الطلبة على الاستذكار والاجتهاد في الاختبارات بالإضافة إلى توفير الحصص الإثرائية ومجموعات التقوية المختلفة التي حرص على حضورها عدد كبير من طلاب المدرسة حرصا منهم على التفوق فضلا عن تهيئة الأجواء لأداء الاختبارات وسط حالة من الهدوء وتطبيق قواعد وقوانين المجلس الأعلى للتعليم دون استثناء. وأشار إلى أن اختبار الرياضيات سوف يكون في الحصتين الثانية والثالثة.

أما الأستاذ جميل الشمري صاحب الترخيص ومدير مدرسة أحمد بن حنبل الثانوية المستقلة بنين فقال إن المدرسة حرصت على التواصل مع أولياء الأمور لتشجيع أبنائهم على الجد والاجتهاد ومراجعة الدروس داخل المنزل بالإضافة إلى قيام المدرسة بتوفير كافة حصص التقوية في مختلف المواد بهدف حصول الطلاب على أعلى الدرجات وليس النجاح فقط. وأشار الشمري إلى أنه تم تجهيز جميع الصفوف التي سوف يختبر فيها الطلاب من كافة النواحي الخاصة باللجان موضحا أنه تم توفير مجموعة من الأسئلة التدريبية للطلاب.. مؤكدا أن اختبارات التقييم الثالث تم وضعها وفقا لمعايير هيئة التقييم بالمجلس الأعلى للتعليم والتي تراعي كافة مستويات الطلاب والفروق الفردية بينهم فضلا عن تنوع الأسئلة وتمنى التوفيق لجميع الطلاب.

◄ استعدادات مكثفة

من جهته قال الأستاذ جاسم محمد سلمان المهندي صاحب الترخيص مدير المدرسة إن عمر بن عبدالعزيز على أتم الاستعداد لاستقبال اختبارات التقييم الثالث التي سوف تبدأ في 29 مارس الجاري لصفوف العاشر والحادي عشر، مضيفا أن جميع أفراد المجتمع المدرسي لن يدخروا جهدًا من أجل تهيئة الأجواء لهذه الفترة من الاختبارات، مشيرًا إلى أننا قد قسمنا المهام، ووزعنا الأدوار، وأصبح كل شيء على ما يرام، مضيفًا أنه يتمنى لجميع الطلاب التوفيق والنجاح وتحقيق أعلى الدرجات. وأضاف الأستاذ حازم أحمد الصاوي نائب مدير المدرسة للشؤون الأكاديمية أنه في إطار الاستعداد للتقييم الثالث للعاشر والحادي عشر أعددنا تعميمًا اشتمل على المهام المطلوبة من المراقبين ومنها ضرورة تأكدهم من ترتيب المقاعد حسب أرقام الجلوس، وأن المسافات بينها مناسبة، حتى نقضي على الأسباب التي تؤدي إلى الغش، كما ينبغي على مراقب اللجنة أن يكون يقظًا منتبهًا للطلاب، يوضح لهم التعليمات، ويحثهم على المراجعة المستمرة، والتركيز في الإجابة، مع استخدام كل الصلاحيات التي اعتمدها المجلس الأعلى لضبط اللجنة، ومنع الغش، ومنع كل ما من شأنه مخالفة القوانين وإثارة الفوضى داخل اللجان، وأضاف الصاوي: على المراقب أن يحظر على الطلاب رفع أوراق الإجابة من على المقاعد أثناء الإجابة بل يجب عليهم الكتابة وهي موضوعة على المقاعد ولا يجوز لهم طي أوراق الإجابة، ولا يُسمح لأي طالب بمغادرة لجنة الامتحان قبل انتهاء الوقت القانوني المحدد للخروج؛ وذلك حرصًا على مصلحة أبنائنا الطلاب.

وأكد الأستاذ فهد البلوشي نائب مدير المدرسة للشؤون الإدارية: لقد قمنا بتشكيل لجنة سير ومتابعة الاختبارات ومهمتها الإشراف على الاختبارات تسليمًا، وتسلُّمًا، وتنظيفًا، كما نوهنا بضرورة تواجد المراقبين في قاعات الاختبار قبل بدء الاختبار بخمس دقائق ليتسنى لهم ترتيب مقاعد الطلاب على ابعاد متساوية حسب أعداد الطلاب في لجنة الاختبار، وقال الأستاذ محمد العمادي صاحب ترخيص ومدير مدرسة الوكرة الثانوية إن إدارة المدرسة بكادرها التدريسي والإداري في حالة تأهب قصوى، استعدادًا لاختبارات التقييم الثالث للصف العاشر والحادي عشر، حيث تم تجهيز جميع الصفوف الدراسية بكافة اللوحات الإرشادية والمُحفزة للطلاب، كما ستقوم إدارة المدرسة بإرسال رسائل نصية لأولياء الأمور لحث أبنائهم الطلاب على الاستذكار الجيد والاستعداد للاختبارات، كما أضاف أن المدرسة وفرت كافة الإمكانيات والتجهيزات التي تساعد على توفير مناخ جيد يساعد الطلاب على اداء الاختبارات بقوة وتركيز.

وكذلك وفرت المدرسة حصصا إثرائية لجميع الطلاب في جميع المواد الدراسية كذلك تم توجيه المعلمين لاستكمال المناهج الدراسية. وإشعار الطلاب بأهمية الاختبارات وحث الطلاب على الاجتهاد والاستذكار الجيد وذلك لضيق الوقت ووجود أكثر من اختبار خلال الفصل الدراسي الثاني، كما أضاف: تم تشكيل لجان السير والكنترول استعدادًا للاختبارات، وفي الختام تمنى الأستاذ محمد العمادي التوفيق والنجاح لجميع الطلاب، وطالبهم بالعمل بجد واجتهاد للحصول على اعلى المعدلات الأكاديمية.

محمد العمادي: جهزنا الصفوف باللوحات الإرشادية والتحفيزية

جاسم المهندي: انتهينا من كافة التجهيزات الخاصة بالاختبارات ونتمنى التوفيق لأبنائنا

حمد المناعي: حرصنا على توفير الأجواء المناسبة للاختبارات وتحفيز الطلاب

جميل الشمري: التواصل الدائم مع أولياء الأمور وتعليمات مشددة داخل لجان الاختبار


جاسم المهندي


حازم الصاوي


فهد البلوشي


حمد المناعي


جميل الشمري


محمد العمادي

صد ورد

خالد عبدالله الزياره

أخطاء القضاة



الإنسان خطاء، والقضاة الذين يمارسون مهام القضاء بشر، وعليه فليس من المستغرب وقوع بعضهم في الخطأ لدى قيامهم بمهامهم، ولكن الخطأ القضائي ليس ككل الأخطاء، نظرا لصدوره عن ممثلي العدالة، ولما يتركه من أضرار تطول المتقاضين في حياتهم وحرياتهم، وأموالهم... وقد يقع إنسان بري، ضحية لخطأ قضائي، فيدمر حياته بكل جوانبها المعنوية، والمادية، والعائلية، والاجتماعية، وقد يطول الأمر أسرته بأكملها. ليس القضاة بالمعصومين فهم كغيرهم يصيبون ويخطئون، والقضاء لدينا ليس بمنزه من الاخطاء، ونعلم ان هناك قواعد واسسا دستورية يفرضها قانون المجلس الاعلى للقضاء، الذي يحث على مراعاة الله قبل كل شيء، ذلك ان الحكم بغير ما أنزل الله من أعظم المنكرات التي يجب على المسلمين إزالتها فورا، وعلى القضاة أن يتقوا الله في أحكامهم على أن تكون وفق ما شرعه الله، لقوله تعالى (ومن لم يحكم بما أنزل الله فأولئك هم الكافرون). الأخطاء القضائية المهنية واردة، فالقاضي يمكن ان يغفل أوراق أو مستندات مهمة للقضية، أو أن يخطئ في تفسير ما يمس بشرعية الأدلة، اما ان يرتكب القاضي اخطاء مهنية /دون قصد طبعا/ فهذا غير مقبول، او ان يخضع الى تضليل الإعلام وضغط الرأي العام وعلى وجه الخصوص في القضايا ذات الحساسية الكبيرة وهذا اصعب. هناك امداد من الافراد قضاياهم ومصالحهم تضررت في المحاكم ومازالت كثير منها قيد المداولات بسبب الأخطاء القضائية، فمنهم من خسر وظيفته وسمعته ومركزه الاجتماعي، ومنهم من طال الضرر أسرته وأهله بل ومستقبله بشكل عام. من المسلمات التي لا نختلف عليها أن السعي وراء تحقيق العدالة هو غاية القضاء الأولى، فلذلك فان الاعتراف بوجود الأخطاء القضائية يجب ان تدخل في موضوع الشفافية من منطلق اننا نعلم بوجود اخطاء، تم التغاضي عن بعضها، ولذا فان تفعيل مراقبة القضاة واقرار المسئولية عن أخطاء السلطة القضائية امر مطلوب في المرحلة الراهنة، وعلى السلطات قبول مبدأ تنظيم السلطة القضائية بقانون مطور وبيان ماهيتها وحدودها وضوابطها وما إلى ذلك، فجل ما نتمناه هو أن يكون قضاؤنا محرابا حقيقيا للعدالة. مطلوب الاعتراف بوجود الأخطاء القضائية ثم العمل بتفعيل مراقبة القضاة واقرار المسئولية عن أخطائهم، واخضاع هذا الامر ضمن صلاحية وخصوصية هيئة الرقابة الادارية والشفافية الجديدة لدراسة وبحث قانون معالجة اخطاء القضاة. وسلامتكم..

qna_75@hotmail.com

نظمها الأعلى للتعليم بالتعاون مع السفارة الأمريكية بالدوحة

تكريم الفائزين بمسابقة الكتابة باللغة الإنجليزية «كتاب قطر الصغار»

الدوحة - الشرق

احتفل قسم اللغة الإنجليزية بمكتب معايير المناهج بهيئة التعليم بالمجلس الأعلى للتعليم بختام النسخة الأولى من مسابقة الكتابة باللغة الإنجليزية (كتاب قطر الصغار) التي نظمها بالتعاون مع السفارة الأمريكية بالدوحة.

تم في حفل الختام بالنادي الدبلوماسي توزيع الجوائز على الفائزين من طلبة وطالبات المدارس المستقلة المشاركة في المسابقة وعددها 63 مدرسة من المراحل الدراسية المختلفة.

واستهدفت المسابقة طلاب الصف الخامس من المرحلة الابتدائية بحيث يكتب الطلاب في موضوع واحد في شكل قصيدة أو مقال وذلك عن التقاليد العائلية أو التعليم.

وشارك طلاب الصف التاسع بالمرحلة الإعدادية والصف العاشر بالمرحلة الثانوية في المسابقة بالكتابة في موضوع واحد بشكل قصيدة أو مقال أيضا عن الأعمال التطوعية أو التعليم. ونوهت السيدة شيخة الرميحي رئيس قسم معايير اللغة الانجليزية بمكتب معايير المناهج، بالمسابقة وأهميتها، متمنية أن يكون لكل من شارك فيها من الأبناء الطلبة كتابه الخاص، وأن ينشر ذات يوم أفكاره المهمة وأن تشهد المسابقة مشاركات أكبر في الدورات القادمة. كما ألقت كرستن أناستوس، الملحق الثقافي بالسفارة الأمريكية كلمة شكرت فيها المجلس الأعلى للتعليم على جهوده في تنظيم المسابقة والمعلمين والطلبة على مشاركاتهم. وأضافت «ستساعدنا مهارات الكتابة دائما أيا كانت المهنة التي نعمل بها، ولكن الكتابة الابداعية على وجه الخصوص هي وسيلة عظيمة للتعبير عن الأفكار والمشاعر من خلال القصص وهي وسيط يترجم الى كل ثقافات العالم». وألقت الطالبة رأما رائد من مدرسة البيان الثانوية عن الفائزين قصيدة بعنوان «Heal Humanity» عن أهمية العمل الخيري.


الفائزون في المسابقة خلال حفل التكريم

بالمختصر المفيد

راشد العودة الفضلي

تفعيل التواصل بين المسؤول والسائل



لماذا تتمحور أغلب ردود هذا المسؤول أو ذاك حين استضافته في وسيلة ما، حول ما حققه وفريق عمله من إنجازات أو ما يخططون له من مشاريع نوعية ؟ وفي أغلب الأحيان ينصب حديث المسؤول أو صاحب المنصب على تفنيد ما يرد عبر وسائل الإعلام وقنوات التواصل من ملاحظات أو انتقادات، فعلام إذن ندعو أولئك المسؤولين أو من يتداخل معهم عبر برامج البث المباشر المسموعة والمرئية ؟!

والذي نعرفه أن تعيين الموظفين والمسؤولين في الدوائر والمؤسسات الحكومية هدفه خدمة الفئات المستهدفة والتعاون معهم في تلافي أوجه القصور والخلل وتجويد الأداء العام، وهذا يستدعي تسهيل الإجراءات وتفعيل التواصل البناء مع الجمهور والنظر إلى ملاحظاتهم واقتراحاتهم بكل جدية واهتمام . فلقد سئمنا إجابات وردود كثير من المسؤولين على ما يطرحه المواطنون من شكاوى وملاحظات عبر وسائط الاتصال والتي لم يلجأوا إليها إلا بعدما سدت الأبواب في وجوههم أو تعطلت مصالحهم بسبب تلكؤ موظف أو تأخير إجراء أو تجاهل مطالب مستحقة ناهيكم عن حجاب المدير أو الوزير الذين يصبحون حجر عثرة في طريق المراجعين وأصحاب الحاجات !! .

ولو أن المسؤول أو الشخص المختص اتخذ الإجراء الإيجابي المناسب في حينه لما سمعنا أو قرأنا هذا السيل المنهمر من شكاوى واعتراضات الناس، وكم من لقاء صحفي أو إذاعي ينتظره المواطن والمقيم بفارغ الصبر فلا يخرج منه إلا بدفاع المسؤول عن نفسه وتحسين صورته أمام الرأي العام أو تقديم بعض الوعود والتطمينات التي تشبه المسكنات الوقتية، وما تلبث المشاكل ذاتها أن تعود مجددا، بل إن العاملين في برامج التفاعل الجماهيري ما زالوا يناشدون المسؤولين وأصحاب القرار مزيدا من التفاعل والتجاوب مع ما يطرح من ملاحظات واستفسارات عبر الإذاعة أو التلفاز، ومما يؤسف له أن عددا من المسؤولين يتهربون من مواجهة الجمهور أو الظهور عبر وسائل الإعلام وهذا مؤشر سلبي ينم عن حالتين إما أنهم غير مؤهلين للقيام بأدوارهم، أو أنهم يفتقدون مهارات التواصل الفعال مع الجمهور وبعض أقسام العلاقات العامة تحولت إلى ما يشبه نشاط الدعاية والإعلان أو صياغة إجابات تبرر بها موقف هذا المسؤول أو ذاك !! .

كم يغدو أمرا عجيبا أن ينتظر موظف مسؤول من يذكره بمهام وظيفته وكيفية معالجة الأخطاء التي يوقع بها نفسه أو يتخلى عن مسؤولياته ثم يستغرب ما يثار حوله من ردود أفعال . وعندما يجهل المسؤولون دورهم فإنهم بحاجة إلى إعادة تأهيل ليكونوا قادرين على شغل مناصبهم، أما عندما يتجاهلون دورهم عامدين فتجب إحالتهم إلى القضاء لينالوا جزاءهم المستحق . ونذكر كل من يسمى مسؤولا أن هذه التسمية تجعله عرضة للمساءلة في أي وقت وليست مدعاة للتفاخر أو التعالي على عباد الله . والحديث الشريف يرسم منهجا عمليا في كافة شؤوننا العامة والخاصة (كلكم راع وكلكم مسؤول عن رعيته) .

◄ تهنئة

نبارك لأهل قطر الطيبين انهمار الغيث جعله الله صيبا نافعا وسقيا رحمة، ونفع به البلاد والعباد . اللهم كما أنزلت علينا من بركات السماء فأخرج لنا من بركات الأرض .

alfadli64@gmail.com

حملة تبرع بالدم بمحمية الدوسري



❑ خلال حملة التبرع بالدم

○ الدوحة-الشرق

أقامت محمية الدوسري عصر أمس الأول الجمعة حملة إنسانية للتبرع بالدم بالتعاون مع مركز التبرع بالدم بمؤسسة حمد الطبية بالتنسيق مع منسق شؤون المتبرعين بالدم السيدة: صديقة إسماعيل المحمودي، وقد وجدت الحملة تجاوبا جيدا من زوار محمية الدوسري وأهالي منطقة الخريب والشحانية والعطورية والمناطق المجاورة، وكان الهدف من الحملة نشر ثقافة التبرع بالدم بين الزوار وتعريفهم بفوائده . وتم توجيه الشكر لكل المتبرعين بالدم وكل الذين حاولوا التبرع ولم يستطيعوا وكل شخص حضر حملة التبرع والفحص الشامل حيث وصل عدد المتبرعين 80 شخصا من رجال ونساء من إجمالي حضور يصل إلى ألفي زائر في المحمية استمتعوا بفعاليات المحمية كمعارض المحنطات وركوب الحيوانات ومسابقات الأطفال ومشاهدة حيوانات السفاري وبحيرة السمك. وفي تصريح من العاملين في الحملة قالوا إن الحملة من أنجح الحملات في قطر حيث يعلم الإنسان الفوائد الكثيرة للجسم وكذلك إنقاذ أرواح بحاجة للدم وسوف تقوم محمية الدوسري بنفس الحملة كل ثلاثة أشهر للتبرع .

من قيادات وكوادر 33 مؤسسة وجمعية خيرية في الأردن

«راف» تدرب 150 شخصا على ميثاق العمل الإنساني



❑ خلال تكريم الدكتور عائض القحطاني



❑ جاسم الشمري مقدما دورة أسفير

○ الدوحة -الشرق

نظمت مؤسسة الشيخ ثاني بن عبدالله للخدمات الإنسانية "راف"، دورة تدريبية شارك فيها 150 متدربا ومتدربة يعملون في 33 منظمة خيرية بالأردن حول الميثاق الإنساني والمعايير الدنيا في مجال الاستجابة الإنسانية، المعروف باسم " أسفير". وذلك بهدف تجويد وتحسين الخدمات المقدمة للعمل الإنساني.

حضر افتتاح فعاليات الدورة الدكتور عايض بن دبسان القحطاني مدير عام مؤسسة "راف" ورئيس مجلس الأمناء ومجموعة من أعضاء مكتب راف في عمان، كما حضر الافتتاح الدكتور محمود الحصري رئيس جمعية نداء الخير، وأعضاء الهيئة الإدارية للجمعية وممثلو مجموعة من الجمعيات والهيئات الإغاثية المعنية بالعمل الخيري والإغاثي والتي شاركت في الدورة .

وفي نهاية الدورة قام الدكتور محمود الحصري رئيس جمعية نداء الخير بتكريم الدكتور عايض بن دبسان القحطاني على جهوده المتميزة في العمل الإغاثي في الأردن والمهندس جاسم النجماوي على ما قدمه في الدورة من جهد مفيد، ومنح الحاضرين شهادة من مركز راف للتدريب ودراسات المجتمع المدني تفيد اجتياز الدورة.

وأشرف على تنفيذ الدورة وخطط لها مركز راف للتدريب ودراسات المجتمع المدني، وتم تنفيذها برعاية جمعية نداء الخير لرعاية الأيتام والأسر الفقيرة، وقدمها المهندس جاسم النجماوي الشمري، مدير وحدة التعاون الدولي بمؤسسة "راف".

◄ هدف الدورة

وقد هدفت الدورة إلى تحسين جودة المساعدات المقدمة للأشخاص المتضررين في الأزمات والكوارث، وتنمية الجهات المعنية بالعمل الخيري والإغاثي، بحيث تعمل تلك المنظمات على إعادة بناء سبل عيش المتضررين من الكوارث بطرق تحترم آراءهم وتعزز كرامتهم، مع وضع قاعده تستند إليها المؤسسات الإغاثية في حال وقوع الأزمة وتعزيز مساءلة الجهات الفاعلة أمام مُنشِئيها والمانحين والسكان المتضررين.

كما هدفت الدورة إلى إعداد الأفراد من أجل ترويج تعلم مهارات تطبيق دليل أسفير وكيفية استخدامه " الميثاق الإنساني والمعايير الدنيا في الاستجابة الإنسانية "كوسيلة لتحسين مستويات الجودة والمساءلة في العمل الإنساني، وذلك من خلال تبادل الخبرات والممارسات.

مع نهاية الدورة التدريبية أضحى المشاركون فيها قادرين على: استكشاف حيثيات تطبيق دليل أسفير كأداة للاستجابة للكوارث، شرح هيكلية ومحتويات دليل أسفير، استكشاف الروابط والعلاقات بين الميثاق الإنساني والعمل الإنساني، ووضع مبادئ لتعليم الكبار وتطبيقها في تصميم وتنفيذ أنشطة أسفير التدريبية، معا لقيام بورش عمل خاصة بأسفير وحسن الإعداد لها لتصميم أدوات وآليات لتقييم الاحتياجات التدريبية وتقييم الأنشطة التدريبية.

◄ ماهية أسفير

ويعد مشروع "أسفير" مبادرة طوعية تجمع مجموعة كبيرة من الوكالات الإنسانية حول هدف مشترك يتجلى في تحسين جودة المساعدة الإنسانية وتعزيز مساءلة الجهات الفاعلة أمام مُنشِئيها والمانحين والسكان المتضررين.

وأنشئ مشروع "أسفير" سنة 1997 كمنظمة لا تقوم على العضوية تخضع لإدارة مجلس يتكون من ممثلين عن شبكة عالمية من الوكالات الإنسانية ليصبح اليوم مجتمعا نابضا بالحياة يضم عاملين في مجال الاستجابة الإنسانية من جميع أنحاء العالم.

ويرتكز مشروع "أسفير" على دليل بعنوان الميثاق الإنساني والمعايير الدنيا في مجال الاستجابة الإنسانية مجموعة من المبادئ المشتركة والمعايير الدنيا العالمية التي تحظى بأكبر قدر من الشهرة والاعتراف الدولي من قِبل العاملين في مجال الاستجابة الإنسانية.

◄ مرحلة جديدة

وتسعى راف من خلال شراكاتها الفاعلة لتأسيس مرحلة جديدة في العمل الإنساني الدولي، وهذا البعد يعكس فكرا ناضجا يبلوره تعاطي راف مع الشركاء الإقليميين والدوليين والتحول إلى شركاء متعاونين متكاملين مؤمنين بأبعاد الرسالة الإنسانية، لتؤسس مسارات العمل الإنساني بما يراعي مبادئ التكامل والشفافية.

ويعد هذا التوجه الذي تنتهجه مؤسسة راف للعمل مع المنظمات الدولية الناشطة في الحقل الإنساني، خطوة نحو المساهمة في إصلاح وتطوير منظومة العمل الإنساني وتحسين فرص الاستجابة الإنسانية وهو ما ترمي إليه المؤسسة من خلال هذه المشاريع التدريبية.

برعاية صندوق دعم الدولة وشركة أوريكس:

وياك تحتفل بتخريج المشاركين في برنامج دبلوم الإرشاد النفسي



❑ حسن الغانم يلقى كلمته



❑ حسن الغانم يتوسط المشاركين فى البرنامج

○ الدوحة- الشرق

احتفلت جمعية أصدقاء الصحة النفسية "وياك" بتخريج الدفعة الثانية من دبلوم الإرشاد النفسي الذي تقيمه الجمعية حيث تضمن البرنامج ثلاثة مستويات تدريبية بمعدل 75 ساعة تدريبية ضمن البرنامج التخصصي المهني والذي يعتمد على الجانب النظري والعملي في علم الإرشاد النفسي.

وأعرب السيد حسن بن عبدالله الغانم نائب رئيس مجلس الإدارة ونيابة عن جميع أعضاء مجلس الإدارة عن سعادته بالخريجين وتميزهم الواضح خاصة أنهم لبنة أساسية مدربة ستخدم المجتمع وتسهم في نشر ثقافة الصحة النفسية والوصول بالأفراد إلى التوازن العاطفي والسلوكي من خلال تطبيق ما تعلموه في هذا البرنامج، وفق معايير علمية ذات جودة عالية.

وقال: نفتخر في جمعية وياك بأننا من أوائل منظمات المجتمع المدني الذين تطرقوا لأهمية الجانب النفسي والصحة النفسية لدى الإنسان وتحت مسمى متخصص بالصحة النفسية، فسعينا إلى تكوين جمعية تهتم بكافة التفاصيل المتعلقة بهذا الجانب ودعمه بكل الوسائل المتاحة من دورات تعليمية وورش ومحاضرات تثقيفية إضافة إلى استقطاب الخبراء والمختصين ليكونوا أصدقاء الجمعية وتكوين قاعدة من المختصين في الإرشاد النفسي لمعاونة الجمعية في تقديم خدماتها للجمهور.

كما أكد الغانم في كلمته الترحيبية بالخريجين على أن هذه الدورات تأتي لرفع مستوى الوعي حول قضايا الصحة النفسية والاجتماعية وحقوق متلقي الخدمات النفسية إضافة إلى تعزيز الالتزام بالممارسات المهنية في مجال الصحة النفسية والخدمات النفسية والاجتماعية. فيما وجه رسالة شكر خالصة باسم أعضاء مجلس الإدارة إلى جميع الاستشاريين والمختصين الذين يشاركون الجمعية بعلمهم وخبراتهم لتقديم أجود أنواع التدريب النفسي المطروح في دول الخليج العربي.

وفي نهاية كلمته دعا الغانم جميع شباب وشابات المجتمع إلى الانخراط في هذا العمل الإنساني الرفيع إما بالحضور والمشاركة أو بالدعم الفني والمهني الذي من المؤكد سيزيد من علو مكانة الجمعية وزيادة الإقبال الجماهيري على أساس رؤيتها وأهدافها السامية.

◄ حسن التنظيم

وأكد محمد البنعلي المدير التنفيذي للجمعية أن فكرة برنامج الدبلوم تقوم على أساس مساعدة المتدربين على إدارة الجلسة الإرشادية ومساعدة المسترشد على التكيف مع مشاكله وفق مهارات ونظريات علمية وعالمية، ويشتمل على ثلاثة مستويات يستهدف من خلالها جميع الأخصائيين النفسيين والاجتماعيين وذلك للمساهمة في صقل وتنمية قدرات أبنائنا ومعالجة مشاكلهم السلوكية والوقاية منها قبل كل شيء.

وتقدم البنعلي بشكره وتقديره لصندوق دعم الدولة وشركة أوريكس لرعايتهم هذا البرنامج، والشكر موصول لكل من يقف معنا ويساعدنا في تحقيق أهدافنا.

ثم ألقيت كلمة الخريجين والتي تلاها نيابة عنهم الخريج عبدالله اليافعي الذي أشاد بحسن التنظيم .. منوهاً بما تقدمه جمعية أصدقاء الصحة النفسية من خدمات للمجتمع وأن رسالتها وأهدافها بدأت تتحقق من خلال عديد من الأنشطة والبرامج ومن ضمنها برنامج دبلوم المرشد النفسي واحتفاؤها بتخريج الفوج الثاني والذين سيكونون خير معين للجمعية وخير نصير لمتلقي الخدمات النفسية، كما أثنى على البرنامج التدريبي والذي نقلهم من حال المتلقي إلى حال المدرب والمعلم وفق أعلى المعايير والأسس المطلوبة.

الغانم: نسعى لاستقطاب كوادر مؤهلة في الإرشاد النفسي والتربوي

البنعلي: شكراً لكل من يقف معنا ويساعدنا في تحقيق أهدافنا

قطر بيوبنك يستضيف ورشة عن أبحاث الصحة العامة والأوبئة

○ الدوحة- قنا: استضاف قطر بيوبنك، عضو مؤسسة قطر للتربية والعلوم وتنمية المجتمع بالتعاون مع جامعة قطر وكلية إمبريال كوليدج لندن ورشة العمل " أبحاث الصحة العامة وعلم الأوبئة " التي شارك فيها أكثر من 25 باحثاً في الطب ومتخصصاً في مكافحة الأمراض والرعاية الصحية.

ناقشت الورشة التي استمرت على مدار يومين الطرق المختلفة لتقديم البيانات عن علم الأوبئة، والذي يتناول نشأة الأمراض وانتشارها وسبل السيطرة عليها والحد من استفحالها .. وحاضر في هذه الورشة نخبة من كبار الأطباء والعلماء.

تأتي تلك الورشة في إطار دعم قطر بيوبنك لرسالة مؤسسة قطر الرامية إلى دعم الابتكار والتكنولوجيا على المستوى المحلي من خلال الأبحاث الطبية التي تركز على المشكلات الصحية السائدة في قطر. ويتيح قطر بيوبنك العينات الحيوية والمعلومات عن صحة ونمط حياة عدد كبير من السكان في قطر للباحثين في قطر والمنطقة والعالم، ما يسهم في إمكانية إجراء الأبحاث الطبية الحيوية التي تساعد في تطوير أدوية وعلاجات أفضل للأمراض المنتشرة وتحسين صحة الأجيال الجديدة في المستقبل.

راف
مؤسسة الشيخ ثاني بن عبد الله للخدمات الإنسانية

راف.. رحمة الإنسان فضيلة

هذه الصفحة بدعم من دار الشرق ضمن مسؤوليتها الاجتماعية

دعت المحسنين لمواصلة دعم مشاريع المساجد

راف تفتتح سبعة مساجد جديدة في أربع دول إفريقية


أحدث مساجد راف في كينيا


أحد المساجد الجديدة

الدوحة – الشرق

ضمن مشاريع المساجد، افتتحت مؤسسة الشيخ ثاني بن عبد الله للخدمات الإنسانية «راف» سبعة مساجد جديدة بإفريقيا بتكلفة إجمالية بلغت 300 ألف ريال، تبرع بها عدد من المحسنين والمحسنات من أبناء وبنات قطر، ابتغاء وجه الله تعالى، وخدمة للمسلمين في تلك البلاد التي يعاني أغلب سكانها من الفقر.

وقد استأثرت كينيا بثلاثة من المساجد الجديدة التي شيدتها «راف» خلال الفترة القريبة الماضية، فيما تم بناء مسجدين في الصومال ومسجد في السودان وآخر في مالي، وذلك ضمن خطة بناء المساجد والمجمعات الإسلامية في مختلف دول العالم.

توزعت المساجد التي تم بناؤها في كينيا على عدة قرى ومناطق نائية في وسط وغرب كينيا، فمسجد (جاسم محمد الماجد)، تم بناؤه في قرية كيوانجاني بمدينة إيسيولو، ويسع 200 مصل، ومسجد سمر عبدالرازق العمادي تم بناؤه بقرية جزيرة باتي مدينة لامو ويسع 200 مصل أيضاً، فيما تم بناء مسجد انيسة إسماعيل جامع بقرية موسانغو مدينة كاكاميغا ويسع 200 مصل. وفي الصومال تم بناء مسجد راشد الكبيسي بقرية محاكاربباي بمدينة بلعد، ومسجد أبو بكر الصديق بقرية قواوالي مدينة جوهر، وكلاهما بمحافظة إشبيلي الوسطى جنوب الصومال وكلاهما يسع 150 مصلياً. وفي السودان تم بناء مسجد بقرية دندورة بمدينة مركندي جنوب دارفور ويسع 100 مصل، وفي جمهورية مالي تم بناء مسجد الشيخة منيرة بنت جاسم ال ثاني بقرية كانانتاري بمحافظة سيقالا ويسع 110 مصلين. وتقوم هذه المساجد بوظائف متعددة، منها جمع الناس على الصلوات الخمس وصلاة الجمعة، وكذا تقديم خدمات تعليمية دعوية، حيث ستخصص المساجد لإقامة الدروس والدورات في الأركان العامة للإسلام، كما تم تخصيص جنبات داخل المساجد للحلقات القرآنية لصالح أطفال المسلمين هناك وبناتهن.

وللمساجد في إفريقيا مكانة خاصة وأدوار متعددة، منها الدور التربوي، والإغاثي في بعض الأحيان، كما أنها تحافظ على النسيج الاجتماعي للمسلمين، وتحفظهم من الحملات التبشيرية، وهي ذات مكانة خاصة في نفوس الناس، ووجودها يمثل جزءاً من حياتهم بل يعد من أهم الأمور الحياتية للمسلمين في إفريقيا، ولهذا فإن بعض المحسنين يقومون بكفالة الأئمة وتخصيص أوقاف بجانب المساجد لخدمة هذه المساجد والإنفاق عليها، أو لمساعدة أهل القرية كابار المياه التي تكون مضافة كخدمة للمسجد ومن يحيط به، ولهذا فإن تشييد المساجد في هذه الأماكن المتنوعة من إفريقيا هو من الأمور ذات الأجر المتعدي، إذ إنه يمثل الدعوة والتربية والخدمة العامة لأهل هذه المناطق النائية والمختلفة.

ودعت مؤسسة "راف" المحسنين والمحسنات من أبناء وبنات قطر والمقيمين على أرضها لمواصلة التبرع لبناء المساجد حول العالم، خاصة في الدول الفقيرة والمحتاجة، مبينة أنها تتبع عدة خطوات في بناء المساجد وتختلف تكلفة المساجد حسب حجمها ومساحتها، وتبنى المساجد بعد التحقق من مدى حاجة المسلمين لها في المكان الذي وقع الاختيار على المتبرع مخططات وصوراً للمشاريع التي تم إنجازها للاطلاع عليها، وتزود المؤسسة المتبرع بعقد اتفاق للمشروع مع الالتزام بتقارير دورية عن المشروع توضح مراحل الإنجاز.

وتنطلق "راف" في بناء ورعاية هذه المشاريع عملاً بقول النبي صلى الله عليه وسلم "من بنى مسجداً يبتغي به وجه الله بنى الله له مثله في الجنة"، مرحبة بكل من يريد المساهمة في أي من مشاريعها الداخلية لخدمة المجتمع القطري ومشاريعها الخارجية في دول العالم المختلفة، لتحقق بذلك شعارها "رحمة الإنسان فضيلة".



مصارحات

د.أمينة العمادي

إرادة النجاح



يقولون دائما إن أول الهزيمة والإحباط والفشل، أن تشعر أنك لن تستطيع الفوز، وبداية النجاح أن تشعر أن بإمكانك التغلب على الصعاب والوصول وتحقيق هدفك، حتى لو كان حلما بعيد المنال.

وقيمة الإرادة تَكمنُ في أنَّ كلَّ إنسان يتمنى أن يكونَ أفضلَ مما هوَ عليه، ولكن ما الذي يمنعُ من أن يكونَ كما يتمنى؟ ضعفُ إرادته. لا أبالغ إذا قُلت: إنَّ من أخطر الموضوعات المطروحة هذا الموضوع.

يعني: من مِنّا لا يتمنى أن يكونَ من أعلى المؤمنين، من أكملهم إيماناً، من المتقين، من المُحسنين، ممن تَخلّقَ بأخلاق النبي صلى الله عليه وسلم، ممن رزقهُ الله عملاً صالحاً، ممن أتقنَ صلاتهُ وعمله وصلة رحمه، ممن أنفقَ ماله في سبيل الله، ممن داوم على ذِكرهُ، ممن طهّرَ قلبهُ، ممن أقبلت نفسه. لماذا؟

لماذا نحن دائماً دونَ ما نتمنى؟

لماذا هناك مسافةٌ بينَ ما نحنُ عليه وبينَ ما يجبُ ونحب أن نكونَ عليه؟

لذا أرى أيضا أن المسؤولية مشتركة على الفرد مع نفسه أن يتحلى بصفات الإرادة والصبر والمثابرة حتى يتحقق له ما يريد ومن القائد العام، سواء كان رب أسرة أو معلم أو صاحب عمل أو مدير أو رئيس أو حتى ملك أو أمير تجاه من هم تحته أو دونه أو من هو ولي عليهم أن يكون محفزا لنجاحهم وانتصارهم، حتى لو كانت إمكانياتهم محدودة وفرص نجاحهم أقل، وفي ذلك تحضرني قصة تعبر عن ما ذكرت.

" كان هناك أمبراطور في اليابان يقوم بإلقاء قطعة نقد قبل كل حرب يخوضها، فإن جاءت صورة يقول للجنود: "سننتصر". وإن جاءت كتابة يقول لهم: " سنتعرض للهزيمة ...".

لكن الملفت في الأمر أن هذا الرجل لم يكن حظه يوماً وجه (كتابة)، بل كانت دوماً القطعة تأتي على وجه (الصورة)، وكان الجنود يقاتلون بحماس كبير حتى ينتصروا.

مرت السنوات، وهو يحقق الانتصار تلو الآخر. تقدم به العمر فجاءت لحظاته الأخيرة وهو يحتضر، فدخل عليه ابنه الذي سيكون امبراطوراً من بعده، وقال له: "يا أبي، أريد منك تلك القطعة النقدية لأواصل وأحقق الانتصارات".

فأخرج الامبراطور القطعة من جيبه، فأعطاه إياها، فنظر الابن في القطعة المعدنية على الوجه الأول فوجدها (صورة)، وعندما قلبها تعرض لصدمة كبيرة، فقد كان في الوجه الآخر أيضا (صورة).

وقال لوالده: "أنت خدعت الناس طوال تلك السنوات الماضية! إذا سوف أقول لهم الآن .أبي البطل كان مخادعاً".

فرد الإمبراطور قائلاً: "لم أخدع أحداً . . هذه هي الحياة، عندما تخوض معركة يكون لك خياران ... الانتصار، والخيار الثاني ....الانتصار ...

...*الهزيمة تتحقق .....إذا فكرت بها **النصر يتحقق .....اذا وثقت به.

لا تتغلب على هموم الحياة بالحظ، ولكن بالثقة بالله والإرادة".

وأخيراً إن الإرادة ببساطة كلمة مشتقة من كلمة (أريد)، وهي قوة كامنة في داخل ذواتنا، مصدرها الرغبة في التغيير للأفضل، وتحقيق شيء ما نطمح إليه وبعث على الراحة أو يزيل شيئاً سلبياً في حياتنا، والإرادة تبعث على التحرك والعمل، حيث تكون هي الشرارة الأولى بعد وجود الفكرة الأساسية.

إذن النجاح بداخلك والفشل بداخلك، وعليك أنت فقط أن تختار، ومن أين تبدأ وسلامتكم.

Dr_aalemadiq@yahoo.com

بكلفة 360 ألف ريال لصالح المتضررين من الفيضانات

«قطر الخيرية» تقوم بترميم 32 بيتًا بماليزيا

الدوحة - الشرق

نفذت «قطر الخيرية» مشروعا إيوائيا لصالح المتضررين من الفيضانات بمنطقة «كلانتان» الماليزية، وتمثل هذا المشروع في ترميم وإعادة بناء 32 بيتا كانت قد تهدمت بفعل الفيضان الذي ضرب شمال البلاد، وقد كلفت إعادة البناء هذه 360,000 ريال.

وقد اجتاح الشمال الماليزي موجة من الأمطار لم تشهد المنطقة مثلها منذ فترة؛ حيث تواصل، مما تسبب في هذا الفيضان الذي ضرب منطقة «كلانتان» وغطى عدة قرى من بينها «كامبونج يولونج» و» كامبونج بيكوه»، وأدى إلى موجة نزوح عارمة، وذكرت الإحصائيات المحلية أن 120,000 شخص تشردوا وأصبحوا بلا مأوى، وتهدم أكثر من 2300 بيتا.

وتهدف «قطر الخيرية» من خلال هذا المشروع الإغاثي إلى المساهمة في التخفيف من آثار كارثة الفيضانات التي اجتاحت الشمال الماليزي؛ من أجل أن يتمكن السكان من بدء حياة جديدة، حيث إن هذا المشروع يساعد هؤلاء السكان المتضررين بفعل الفيضانات على إعادة بدء حياتهم، كما يمكنهم من تجاوز الأثر النفسي الذي أحدثه الفيضان، ويجعل لهم قوة على مواجهة كوارث الفيضانات المحتملة دائما.

ويتركز المشروع الإيوائي الذي تقدمه قطر الخيرية على تقديم بناء 32 بيتا تستفيد منها 32 عائلة من أكثر المتضررين احتياجا وفقرا، وذلك بالتنسيق مع الوزارات والإدارات والجهات المعنية بذلك داخل الدولة، وقد قام مكتب قطر الخيرية بإندونيسيا بزيارة المنطقة والإشراف على بداية المشروع الإيوائي.



خلال توزيع العقود

وقد أعرب الكثير من أهالي المناطق المتضررة، والتي قامت «قطر الخيرية» بتقديم المساعدات لها عن الشكر والتقدير لـ«قطر الخيرية» على ما تقدمه من مساعدات، منوهين إلى ضرورة المسكن وأهميته في حياة الإنسان؛ إذ يمثل الركيزة الأساسية للحياة والاستقرار، وقد لوحظ اطمئنان الناس وسعادتهم وغبطتهم لهذه المساعدات.

محمد ذو الكفل رجل في العقد الرابع من عمره ولديه بيت يعمل في تجارة الدجاج، بحيث يملك مدجنة توفر الدجاج للكثير من محلات المنطقة، وقد فقد كل المدجنة، وتهدم بيته بفعل الفيضان، ولقي صعوبة كبيرة في إنقاذ عائلته، كانت حياته مستقرة، وفجأة انقلبت؛ لا ماوى له، ولا تجارة، ولا مصدر للحياة، وقد حاول أن يقوم بإعادة تعمير البيت، ولكنه لم تكن لديه أية إمكانيات لذلك، فاضطر هو وعائلته للبقاء في مخيم الإيواء شهرين، على الرغم أنه كان يرغب في العودة إلى قريته. وقد قررت «قطر الخيرية» حين علمت بمأساته أن يكون بيته من بين البيوت التي يتم ترميمها أو بناؤها، فرحب بذلك وفرح فرحا كبيرا ونادى على أولاده، وقال لهم: جاء إخواننا من أهل قطر الخيرية حتى يساعدونا ويعيدوا الأمل إلى حياتنا. وأردف ذو الكفل: تعلمنا الكثير من الخيرة والحياة، أعطانا الله الكثير وعلينا أن نساعد الآخرين مما أعطانا الله، كثير من الناس وبعضهم حالته المادية بسيطة جاؤوا ومدوا لنا يد العون، أعطونا الملابس والأطعمة؛ هذا درس كبير جدا لي والكثير من الجيران في القرى الأخرى تقارب معنا أكثر في هذه المحنة.



محمد ذو الكفل وزوجته



مستفيدون من مشاريع قطر الخيرية

التصفيات النهائية في دبي وتأهل عدد من طالبات المدارس المستقلة والخاصة

موزة بنت محمد الإعدادية تستضيف مسابقة قطار المعرفة

عادل الملاح

إستضافت مدرسة موزة بنت محمد الإعدادية المستقلة بنات، مسابقة قطار المعرفة التي تشارك فيها قطر لأول مرة وتنظمها مدرسة البحث العلمي في إمارة دبي بالإمارات العربية المتحدة، والتي تشارك فيها جميع الدول العربية والخليجية، وقالت سمر زهدي الطويل من مدرسة البحث العلمي بدولة الإمارات وضمن المشرفين على المسابقة أن الهدف من إقامتها هي تهدف تشجيع الطلبة من الصف الثالث إلى الثاني عشر على القراءة الحرة، وذلك لتنمية اتجاهات التعلم الذاتي وتحسين المهارات الخاصة بالقراءة والتفكير الإبداعي والنقد البناء وصناعة قيادات فكرية واعية بإشراف وتوجيه معلم اللغة العربية، مع الأخذ في الاعتبار المرحلة العمرية التي عبر بها الطالب المتسابق في المسابقة وتحسين مهارات الطلبة الخاصة بالقراءة بمستوياتها المختلفة وبناء منظومة ثقافية عربية لدى الطالب يستند اليها في بناء مخططاته المستقبلية في مواجهة العولمة وطغيان الاقتصار على الثقافة ودخول عصر المعلومات، كما تهدف المسابقة إلى المساهمة في بناء الصحة النفسية والمهارات الاجتماعية لدى الطلبة لتحقيق الذات والتوازن الانفعالي والقدرة على التكيف مع المحيط ومع متغيرات العصر وحماية اللغة العربية وترسيخ مكانتها وتحقيق التواصل بين ناشئة الأمة وتاسيس تجمع ثقافي عربي وإتاحة الفرصة أمام الطلبة من مختلف مدارس الوطن العربي للمشاركة والاندماج في جو من المتعة والإنجاز يقوي لديهم الحس الوطني والشعور بالانتماء إلى أمة واحدة.

سمر الطويل: إجراء المسابقة الداخلية للمدارس تمهيدا للمشاركة في النهائيات بالإمارات*

وأشارت الطويل إلى أن المسابقة أطلقت من عام 1998 ويشارك فيها غالبية الدول العربية والخليجية، وأوضحت أنه تم التواصل مع المجلس الأعلى للتعليم بدولة قطر وتم الاستقرار على تنظيم مدرسة موزة بنت محمد للمسابقة داخل الدوحة، بمشاركة عدد من المدارس من أجل معرف المدارس الفائزة، ثم بعد ذلك صعودها وتأهلها ضمن التصفيات النهائية مع باقي المدارس المشاركة بالدول العربية، وفي حالة فوز أي مدرسة في المرحلة الأخيرة من المسابقة سوف تمنح لها عددا من الجوائز ورحلة عمرة والسفر إلى الإمارات والإقامة لمدة 3 أيام. بالإضافة إلى جوائز تقديرية، وأوضحت أن المدارس المشاركة من دول قطر في مسابقة قطار المعرفة هي مدرسة موزة بن محمد ومدرسة الحكمة الدولية وأكاديمية الأرقم ولمها، وأشارت إلى أن هذه المدارس سوف تمثل قطر في المسابقة.

أما الأستاذة بدرية عبدالعزيز معلمة اللغة العربية بمدرسة موزة بنت محمد، فأوضحت أن المسابقة تشجع الطلبة على القراءة، مشيرة إلى أن الطالبات قمن بالاشتراك في المسابقة تحت إشراف الأستاذة شيخة المنصور صاحبة الترخيص ومديرة المدرسة، حيث قامت كل طالبة بتلخيص 50 قصة قصيرة، ما ساهم بشكل كبير في صقل مهارتهن في القراءة والكتابة وتحسين الخط وإكسابهن عدد كبير من المعاني والألفاظ اللغوية المختلفة والمهمة، وأشارت إلى أن رسالة المسابقة هي تنمية حب القراءة والتمرس بمهارات التفكير العليا، وقالت إن مدرسة موزة بن محمد سعت إلى تنظيم المسابقة واستضافتها، حيث أشرفت كل من سميرة النهري وأمينة الدوراني على المسابقة، مشيرة إلى أنه تم تكريم الطالبات المشاركات في المدارس الأخرى في المسابقة، وأن إعلان النتائج النهائية للمسابقة على مستوى الوطن العربي سوف تكون خلال الأسبوع الثاني من شهر مايو المقبل.

وشاركت مدرسة موزة بنت محمد الإعدادية بطالبات الصفين الثامن والتاسع، وهن أمل أبو بكر وفاطمة حسن وعفراء أسامة وآلاء أيمن وآلاء محمد وريم سامي وخديجة إدريس، وبالنسبة لطالبات موزة بنت محمد الابتدائية، فشارك في المسابقة كل من مها الكواري وريل خالد وأسماء عباس ومنيرة الصديقي وهيا الهبدوس ونعمة صقر وبسملة سعيد، بإشراف كل من الأستاذة إيمان الأحمر وإيمان عبدالتواب، وأكدت الطالبات أن عمل تلخيص القصص القصيرة استغرق ما يقارب شهوا ونصف، حيث كلفت كل طالبة بتلخيص 50 قصة قصيرة وأنه رغم الجهد الكبير إلا أنهم استفادوا كثيرا من هذا العمل الابداعي في كيفية التلخيص واكتساب مهارات فن القراءة والكتابة وغيرها من المزايا المختلفة الأخرى.



الطالبات المشاركات من مدارس مختلفة بالمسابقة



بدرية عبدالعزيز



سمر الطويل

اجتماع للبرلمان الطلابي ومعسكر لطلاب نادي الإبداع بسميسمة

الفرقان الابتدائية تكرم طلابها المتفوقين والمتميزين

الدوحة - الشرق

أقامت مدرسة الفرقان الابتدائية احتفالية كبرى بحضور أولياء الأمور لتكريم الطلاب المتفوقين والأوائل، في إطار سياسة التحفيز والتشجيع التي تتبعها المدرسة لشحذ همم طلابها للارتقاء بهم صوب تحقيق رؤية قطر 2030، لذا كان حرص قيادات المدرسة على تكريم الطلاب بأنفسهم، بحضور السيد عرفة المحمدي مدير المدرسة والدكتور رائد مصطفى المستشار التربوي والسيد حمدي سعيد مدير مكتب النشاط والدعوة بمجمع الفرقان التربوي وصرح السيد عرفة المحمدي خلال حديثه لأولياء الأمور، أن أصحاب الفضل الأكبر بعد الله سبحانه وتعالى في تفوق الأبناء ودفعهم نحو المعالي والمراكز الأولى، إنما يعود بعد فضل الله تعالى إلى الوالدين وما يبذلونه من جهود مضنية لرعاية وحسن متابعة أبنائهم، هذا وقد أكد السيد سامح عبدالمنعم الإخصائي الاجتماعي بالفرقان، أنه تم تكريم الطلاب أوائل الصفوف الدراسية من الصف الأول الابتدائي وحتى الصف السادس الابتدائي، بحضور السادة أولياء الأمور، حيث تم تكريم عدد 33 طالبا بالصف الأول الابتدائي و 43 طالبا بالصف الثاني و 24 طالبا بالصف الثالث وتكريم عدد 25 طالبا بالصف الرابع و34 طالبا بالصف الخامس وعدد 28 طالبا بالصف السادس . وعلى صعيد آخر، فقد نظم نادي إبداع الفرقان معسكرا لطلاب نادي إبداع الفرقان للمرحلة الابتدائية بمنطقة سميسمه يومي الخميس والجمعة . وعلى صعيد آخر، تم عقد جلسة للبرلمان المدرسي في قاعة الاجتماعات بمدرسة الفرقان الثانوية برئاسة الطالب علي المدني رئيس البرلمان، وذلك لمناقشة مدير المدرسة في جوانب القضية المطروحة في ساحة المجلس، وهي (ما تحب وما لا تحب أن تراه في مدرسة الفرقان الثانوية)، حيث قام رئيس البرلمان الطلابي بعرض العديد من الآراء والأفكار والاستفسارات على المربي الفاضل مدير المدرسة لمناقشتها، وقد دارت مناقشات عديدة بين الأعضاء حول قضايا المجتمع المدرسي داخل مدرسة الفرقان الثانوية وأهم المشكلات الطلابية، وفي نهاية جلسة البرلمان، توجه جميع الطلاب بشكر السيد الفاضل مدير المدرسة الذي وعدهم بتنفيذ كل رغباتهم واحتياجاتهم في حدود المستطاع. وقام مدير المدرسة الثانوية بتكريم الأستاذين مصطفى سرحان مدرس العلوم الاجتماعية والأستاذ أحمد قابيل مدرس الرياضيات، نظرا لمجهودهما الملحوظ في الإشراف المدرسي بعد انتهاء الفرصة المدرسية.



صورة جماعية للمكرمين

قطر الخيرية

هذه الصفحة بدعم من دار الشرق ضمن مسؤوليتها الاجتماعية
دار الشرق DAR AL-SHARQ

في إطار قيمة النسخة الرابعة «أنفعهم للناس»

«سنافي وهبة ريح» تنظم محاضرتين بمدرستي «الخليج العربي» و«موزة بنت محمد»

الدوحة – الشرق

نظمت قطر الخيرية في إطار النسخة الرابعة من "البرنامج الوطني لتعزيز القيم لطلاب المدارس" سنافي وهبة ريح، محاضرتين لتوضيح قيمة هذه النسخة "أنفعهم للناس" وقد ألقى المحاضرتان كل من الشيخ الدكتور عايش القحطاني والشيخ عبد الله إبراهيم السادة، واستفاد من المحاضرة الأولى طلاب مدرسة الخليج العربي النموذجية للبنين، فيما استفاد من المحاضرة الثانية طالبات مدرسة موزة بنت محمد المستقلة للبنات. وتناولت محاور المحاضرة التي ألقاها الشيخ الدكتور عايش القحطاني مفاهيم وأسس منفعة الناس، وأهم أنواع المنفعة، ثم أولى الناس بها، وعرج المحاضر على نماذج من المنفعة، وبعض المشاكل التي تعترض الناس وكيف لنا أن ننفعهم، وطرق مساعدة الناس، من خلال شتى الأوجه المادية والمعنوية، وكافة المجالات والتخصصات، لما لذلك من خير دنيوي وأخروي؛ فالذي يعمل للخير للمحتاج، سيجد من يعمله له عندما يحتاج.

ونوه بأنه من أولى أولويات الإسلام النفع والمساعدة، بل إن الصحابة الأوائل رضوان الله عليهم كانوا يؤثرون على أنفسهم؛ حتى وهم في أشد الحاجة وأعتاها؛ والنبي صلى الله عليه وسلم حث في كثير من الأحاديث على ذلك النهج والتأسي به.

وأعرب الدكتور في نهاية محاضرته عن شكره وامتنانه لقطر الخيرية على اهتمامها بمثل هذه القيم التي تعد صمام أمان المجتمعات المسلمة؛ لما تمثله من حفظ لقيمها ومثلها، في ظل زمن تحطمت فيه الحواجز، واختلطت الأمم، وأضحى الأولاد معرضين لتمييع قيمهم من قيم غيرهم، منبها إلى أنه على المدارس والأولياء أن يواجهوا بدورهم ذلك التحدي حتى نحافظ على أبنائنا بعيدا عن سيل العولمة الجارف.

من جهتها أعربت السيدة سمية شمسان السادة، مديرة مدرسة الخليج العربي النموذجية للبنين عن اعتزازها وطاقم المدرسة وسعادتهم بالمشاركة لأول مرة في برنامج قطر الخيرية "أنا سنافي وهبة ريح" الذي يعد من أهم البرامج التي تساهم في تربية النشء على الأخلاق والقيم.

كما أشادت بالمشاريع التي يحملها البرنامج؛ منوهة بمجالات المسابقات، والأنشطة المصاحبة للبرنامج؛ وفي النهاية قالت السيدة المديرة إنهم يأملون في تحقيق الكثير من خلال مشاركتهم التي ستتواصل في المستقبل.

أما الطلاب فقد أشادوا بدورهم بهذا البرنامج والمحاضرة التي قالوا إنهم استفادوا منها الكثير؛ مما سيطبقونه مستقبلاً في حياتهم؛ وشكروا المحاضر على شرحه وتبسيطه الذي مكنهم من فهم المحاضرة واستيعابها.


عبد الله السادة يحاور طالبات مدرسة موزة بنت محمد المستقلة


د. عايش القحطاني يلقي محاضرة عن مفاهيم وأسس منفعة الناس

◄ تفاعل وتأثير

وعلى نحو متصل قدم الشيخ عبد الله السادة محاضرة عن القيمة المحددة للنسخة الرابعة "أنا سنافي وهبة ريح" والتي تحمل عنوان "أنفعهم للناس" وقد تخللتها مجموعة من العروض تناولت أنواع النفع وأقسامه ومستحقيه؛ مبينا أنه علينا ألا نحتقر أي شيء من النفع؛ لأن النفع يدخل في إطار البر الذي قد قال الرسول صلى الله عليه وسلم فيه إنه ينبغي ألا يمنعنا منه قلته؛ افعل ما في استطاعتك؛ حتى لو لم يكن إلا بسمة؛ لأنك قد تدخل بها السرور لقلب مسلم.

وقد نوه الشيخ بأن البر المقصود في الحديث الذي هو عنوان هذه القيمة أنه ليس خاصا بالمسلمين؛ بل هو مطالب به لكل الناس بغض النظر عن دينهم أو عرقهم.

وقد تفاعلت الطالبات مع المحاضرة التي كانت تواصلاً مباشراً معهم؛ إذ كان المحاضر يعطي المعلومات في شكل أسئلة تجيب عليها الطالبات، كما قدمت المشرفات عليها الشكر والامتنان لقطر الخيرية وللمحاضر على هذه المحاضرة المفيدة.

◄ جهود سابقة

تجدر الإشارة إلى أن قطر الخيرية كانت قد دشنت خلال النصف الأول من فبراير الماضي النسخة الرابعة على التوالي من "البرنامج الوطني لتعزيز القيم لطلاب المدارس" سنافي وهبة ريح، وذلك برعاية وزارة العمل والشؤون الاجتماعية، والمجلس الأعلى للتعليم، وجريدة الشرق، وكل من الشركاء وزارة الاتصالات وتكنولوجيا المعلومات، وإذاعة القرآن الكريم، ومركز الشفلح لذوي الاحتياجات الخاصة، ومركز إبداع الفتاة، والجمعية القطرية للتصوير الضوئي وسفراء قطر الخيرية للقيم، وذلك في مقر قطر الخيرية الرئيس، وبحضور لفيف من الشخصيات، حيث تمت إزاحة الستار في الختام عن الهاشتاق المخصص للنسخة الرابعة.



الإغاثة العاجلة لأهالي دوما - سوريا

آلاف أعياهم الجوع وهدّهم المرض بسبب الحصار، وآلاف مثلهم صاروا في عداد المصابين والجرحى أو بدون مأوى بسبب القصف والدمار ..

ساهم معنا في توفير الغذاء وتقديم العون الطبيّ والدواء

سلة غذائية 800 ر.ق	دعم مركز صحي 10,000 ر.ق
*(تحتوي مواد تموينية تكفي أسرة من 6 أفراد لمدة شهر)	*(تحتوي أدوية ومستهلكات طبية في مجال الجراحة والعظام والتخدير)
سهم البلسم لدعم المراكز الصحية 1000 ر.ق	سهم الخير لدعم المراكز الصحية 500 ر.ق

للتبرع عبر SMS أرسل "DS"
لعملاء ooredoo: 50 ر.ق 92632 | 100 ر.ق 92642 | 500 ر.ق 92428 | 1000 ر.ق 92429

طرق التبرع
الموقع qcharity.org نقاط التحصيل وفروع الجمعية الخط الساخن 44667711

حملات إغاثة
تابعنا عبر @qcharity
qcharity.org



فنجان قهوة

فاطمة عبد العزيز بلال

ذكريات الأمس.. وأخيراً تبددت !

في ليلة ما وقع حائط الغفلة على جبيني فتحطمت ذكريات الأمس، لا أريد أن أحزن في هذا الوقت.. أرجوك يا كتبي خبئيني عن حزني قليلا، حياتي متوقفة عن الكلام، ربما هي صماء وبكماء، اللعنة لا أريد أن أحزن ! في تلك الليلة كانت السماء ممطرة فرائحة المطر أصبحت في مخيلتي كعطر فرنسي.. أضأت إنارة واحدة وأشعلت التلفاز لأشاهد فيلما كويتيا قديما ذيل عنوانه ب (بس يا بحر) ظهرت فيه الفنانة حياة الفهد بمشهد امرأة مسنة تجلس بملابس رثة وهي تغسل أوانيها وابنها يطلب منها أن يعمل في (الغوص) امتلأ جوفي بالأبيض والأسود كلون الفيلم الذي أعادني إلى عالم آخر.. بسيط.. طاهر.. فلوثته الحياة العصرية ببؤسها، في تلك الليلة أنزلت على نجوم المساء ورق البردى لأنقش عليه بقايا تكهنات العمر، وأشعل الحطب بالنار لأحرق بها ذكريات الأمس، كنت أتساءل وقتها هل الحياة تغيرت أم نحن من تغيرنا وتبلدت في أنفسنا المشاعر، نقطة سوداء التصقت على الأرض ومعظم الناس حولها في حين ضوء القمر يشع نوره فيبحث عنه القليلون، ربما هذا هو اختصار الحياة وقد تكون مجرد تكهنات كتبها قلمي في ليلة لا يوجد بها سوى المطر. أدراجي أغلقتها بإحكام لكيلا تتسلل منها ورقة أوعلبة عطر فارغة احتفظت بها كذكرى من ذكريات الأمس، كم أردتها أن تتبدد.. أن تذوب.. أن تطير في السماء.. أن ترحل بتذكرة ذهاب دون عودة.. دون أن تعود إلي محملة برسائل ديسمبر.. تلك التي تسير في أوردتي منذ سنين، في تلك الليلة قضمت حروفي بدلا من أظافري والتفكير يدور حول ذكريات الأمس التي تحترق وتعلوها الأدخنة وتفكيري يصرخ "أبراكادابرا " ربما يخرج منها شيطان أعرج، صحيح !

لقد نسيت أن أحرق صديقي الودود "الهم " وسط الذكريات وعلى رأسه مبدأ "رضينا بالهم والهم مارضي فينا "، أتذكر ذات يوم سمعته.. بل سمعته مرارا وكلما تم ترديده تراقصت أمامي الشحنات السلبية ذات الجسد المائل على أغنية مجهولة الهوية.

أعتقد أن قلمي بدأ يهلوس أو أنه قد انتمى إلى الثقافات البائدة.. ربما ! ولكنه لا يزال على قيد الحياة وهذا ما يهم، أذكر أنني في تلك الليلة غرقت في نوم مدته ربع ساعة فقط وأنا أجلس على كرسي هزاز، فرأيت في المنام روحي المثقلة تسير وسط الشوارع في ليل مقيت والسيارات تسير بسرعة باتجاهي عن اليمين وعن الشمال، أحاول الهروب.. وتحاشي الاصطدام.. وحمد الله أنها لم تصبني بسوء، عندما استيقظت أدركت أن حياتي تسير وسط دائرة التحديات، حينها قررت أن أخوضها ولا أبالي فأزرع نبتة وأعتني بها إلى تصبح شجرة، إن سمعت عواء سأدرك أنني فعلا قد أوجعت الكلاب، وإن قررت أن أكتب مقالا فإنني سأحوله إلى كتاب، حتما سأكمل ذلك الطريق وإن كان لا يخلو من العثرات، سأحمل في حقيبتي أدوات التصليح والنجارة لأصلح ذلك الطريق وأطهره من براثن المنافقين.. وفساد الحاقدين.. سأطلي ذات يوم على الحيطان ألوانا زاهية وسأكتب عليها عبارات العدالة ! ذات يوم سأفعل. في تلك الليلة تبددت ذكريات الأمس، ونقشت على أوراق البردي تلك الكلمات، ثم تركتها جانبا، اعتذرت من كتبي ورتبتها.. وضعت رواية " قنديل أم هاشم " في المقدمة لأعود لها في وقت قريب وأشعل بقية قناديلي.. تنقلت بين محطات التلفاز، محطة تلو الأخرى إلى أن قربت أن أستقر في إحدى محطات حياتي.

◄ غيمة رمادية

لئن مت ليكونن ذلك مجدا
ولئن عشت لتكونن رحمة
أورفيل دوغلاس

بالتعاون مع مركز إعداد التربوي وقطر الخيرية

«العمل والشؤون الاجتماعية» تقيم مهرجان «أسرتي حياتي»

○ يحيى عسكر

أقامت وزارة العمل والشؤون الاجتماعية متمثلة بإدارة التنمية الأسرية وبالتعاون مع مركز إعداد التربوي وقطر الخيرية مهرجان أسرتي بقاعة قطر الخيرية، والذي يأتي ضمن سعي وزارة العمل والشؤون الاجتماعية لتحقيق رؤية قطر 2030 حيث ترتبط هذه الفعالية بركيزة التنمية الاجتماعية والحماية الاجتماعية للمحافظة على الأسرة متماسكة قوية ترعى أبناءها وتلتزم بالقيم الأخلاقية والدينية والمثل العليا وانطلاقا من ذلك تسعى إدارة التنمية الأسرية إلى الإسهام في تشجيع الأسرة القطرية للقيام بدورها في المجتمع، وقد استهدف المهرجان بشكل عام أفراد الأسرة وهدفه الرئيسي دعم الاستقرار الأسري وإنجاح العلاقات الأسرية كأحد أهم قواعد المجتمع القطري في ظل التنمية المستدامة، تنوعت فقرات المهرجان بين الخواطر والرسائل التربوية والأناشيد والقصائد الشعرية التي ألقاها بعض الأشبال المتميزين وشارك الإعلامي عقيل الجناحي في فقرات الحفل المتنوعة وساهم كل من عبدالرحمن الحرمي ويوسف أحمد وخالد أبو موزة ومحمد العنزي في إرسال الرسائل التربوية وزرع القيم بطرق سهلة ومتنوعة خلال المهرجان .

افتتح المهرجان بكلمة للإعلامي عقيل الجناحي والذي نوه بأهمية مثل هذه المهرجانات كمتنفس صحي ومفيد للأسرة وتجمع من أجل الفائدة والمتعة، بعد ذلك كانت الرسالة التربوية الأولى في المهرجان مع محمد حسين العنزي حيث جاءت لرسالة بعنوان طموحات لم تكتمل حيث أشار إلى الطموحات الأسرية بالذات ودار الحديث حول ثلاثة محاور أولها أن تكون الطموحات مكتوبة ومعلقة في مكان واضح في البيت والمحور الثاني عن اختيار الوسائل لتحقيق الطموحات والثالث عن الاحتفال بالإنجازات، ثم ألقى السيد عبدالرحمن الحرمي الخبير التربوي خاطرة تربوية بعنوان ابنك أيضا قادر تحدث فيها عن وضوح الأهداف وصناعة قضية في عقلية الطفل و الاستماتة والاستبصار والقدوة ومعالجة الشهوات وأخطاء الأبناء واستخدام سياسة اللين، وتخللت فقرات المهرجان المسابقات الخفيفة والتي قدمها المشاركون في المهرجان بأسلوب سهل للأطفال وبعضها شارك فيه الآباء مع أبنائهم وحرصت إدارة التنمية الأسرية على تقديم الهدايا والجوائز للمشاركين معظمها كان عبارة عن كتب تربوية واجتماعية،

كما قدم المنشد الناشيء عبدالله الجبوري بعض الأناشيد بصوته الجميل وحرص الأستاذ عقيل الجناحي على مشاركة الجبوري في النشيد الختامي لينتهي المهرجان بختام مميز، من جانبه قال السيد يوسف أحمد مدير مركز إعداد التربوي عن الفكرة العامة للمهرجان وأهدافها بداية نتقدم بالشكر الجزيل لوزارة العمل والشؤون الاجتماعية متمثلة بإدارة التنمية الأسرية على حرصهم المستمر لتقديم كل ما من شأنه تنمية الأسرة القطرية ودعم التنمية الاجتماعية لتحقيق ركيزة مهمة من رؤية قطر 2030 والشكر أيضا لقطر الخيرية التي استضافت هذا المهرجان في مسرحها، والمهرجان بشكل عام يأتي ضمن توافق مشترك بين رغبة إدارة التنمية الأسرية للقيام بدورها بشكل صحيح وبين أهداف مركز إعداد التربوي الذي يحرص على إقامة مثل هذه الفعاليات بشكل مستمر ويهدف لرفع مستوى الترابط الأسري والثقافة التربوية وإيجاد جو عائلي مميز يضم الفائدة مع المتعة والترفيه مع تنوع الفقرات وتنوع الضيوف البارزين الذين يضيفون لمسات رائعة على الجو العام للمهرجان، مثل هذا المهرجان نسعى لأن يتكرر شهريا وفي مناطق مختلفة كل ما نحتاجه الجهة التي ترغب أن يكون المهرجان داعما لأنشطتها وأفكارها وأهدافها .

المهرجان يدعم ركيزة التنمية الاجتماعية في رؤية قطر 2030 وتعزيز الترابط الأسري



□ يوسف أحمد خلال إحدى الفعاليات مع الأطفال



□ عبد الرحمن الحرمي أثناء إحدى المسابقات الترفيهية

يضم صفوفاً تعليمية مجهزة بألواح ذكية ومختبرات متطورة

عائشة بنت فالح تفتتح المبنى الجديد لأكاديمية الدوحة



□ صورة جماعية لحضور حفل تدشين المبنى الجديد لأكاديمية الدوحة



□ خلال جولة داخل أحد مباني الأكاديمية

○ الدوحة-الشرق

احتفلت أكاديمية الدوحة بافتتاح رسمي حيث قامت الدكتورة الشيخة عائشة بنت فالح آل ثاني المؤسس والمدير التنفيذي لمجموعة الفالح بقص شريط الافتتاح وذلك صباح يوم الثلاثاء الماضي في المبنى الجديد الكائن في منطقة الوعب، وقد حضر مع الدكتورة الشيخة عائشة كل من الشيخ خالد بن نواف آل ثاني ممثلاً عن شركة دوحه تيك والسيد عادل مصطفوي الرئيس التنفيذي بمصرف الريان والشيخ ناصر بن حمد بن ناصر آل ثاني رئيس الأعمال التجارية في ooredoo والسيد عيسى المناعي المدير التنفيذي لمؤسسة روتا والسيد عيسى الأنصاري ممثلاً بنك قطر للتنمية بالإضافة إلى حشد كبير من الضيوف وبعد قص الشريط قام الحاضرون بجولة تعريفية بأقسام الأكاديمية وجالوا على صفوف تعليمية مجهزة بألواح ذكية ومختبرات الحاسوب المجهزة حديثاً من ooredoo بالإضافة إلى مختبرات الفيزياء، الكيمياء، الأحياء، الخياطة، الرسم، وقد أبدى الجميع إعجابهم بالمباني الجديدة والتجهيزات المتطورة، وبعد الجولة ذهب الضيوف مع الأهالي لقاعة الاحتفالات حيث أعدت الأكاديمية برنامجاً احتفالياً بدأ بتلاوة عطرة من القرآن الكريم ومن ثم النشيد الوطني وبعد ذلك ألقى السيد فاروق سويد مدير القسم الثانوي كلمة باسم موظفي الأكاديمية أثنى فيها على جهد وإخلاص الدكتورة الشيخة عائشة بنت فالح آل ثاني في تطوير التعليم والمثابرة على الارتقاء بالمستوى التعليمي مع الحفاظ على الهوية الإسلامية للمجتمع الطلابي وكان بعده وصلة إنشادية مع طلاب القسم الإعدادي تبعها كلمة لمدير مدارس يوسف إسلام في بريطانيا الشيخ بابكر أحمد بابكر ومن ثم قدم طلاب الابتدائي فقرة باللغة الفرنسية تبعها تكريم الطلاب المتفوقين من الصف الأول ابتدائي وحتى الصف الثالث عشر حيث قدمت الدكتورة الشيخة عائشة شهادات تقدير وهدايا للجميع.



□ الشيخة عائشة بنت فالح خلال حضورها حفل الافتتاح



□ خلال جولة داخل أحد صفوف الأكاديمية

د. القحطاني: العمل له قيمة عظيمة في ميزان الشريعة

حضور جماهيري في ثانية فعاليات حملة ركاز بالدوحة

○ الدوحة-الشرق

شهدت حملة ركاز لتعزيز الأخلاق «أعمارنا أعمالنا » في ثاني فعالياتها الجماهيرية بالدوحة مساء الجمعة الماضي تفاعلا من الجمهور وحضورا شبابيا بمجمع إزدان مول بالغرافة، حيث ضم اللقاء الداعية السعودي الشيخ الدكتور سعيد بن مسفر القحطاني، والمهندس محمد يحيي طاهر الداعية القطري، والإمام بجامع الإمام محمد بن عبدالوهاب والخطيب بجامع الأخوين، والأستاذ حسن الرميحي.

وأكد الشيخ د. سعيد بن مسفر القحطاني على أهمية قيمة العمل في ميزان الشريعة حيث أعطى ديننا للعمل مكانة كبيرة قال رسول الله (إذا قامت الساعة وفي يد أحدكم فسيلة فليغرسها) فما قيمة الفسيلة؟ وهي الشجرة الصغيرة والحياة تنتهي والكون يدمر، فهذا دليل على أهمية العمل والغرس الطيب في حياة المسلم، فيجب أن يكون دورك إيجابيا تبني ولا تهدم تعطي ولا تنتظر النتائج وأجرك وعملك عند الله محفوظ، فالإسلام يربي المسلم على الإيجابية، وأضاف أن النبي -صلى الله علية وسلم- نظر إلى يد رجل يعمل فأصبحت يده خشنة شديدة فقال(هذه يد يحبها الله ورسوله) بمعنى أن اليد العاملة المنتجة يد إيجابية تنفع ويتعدى خيرها لغيرها، ويقول رسول الله (من أمسى كالا منم عمل يمينه أمسى مغفورا له) فهذا فضل عظيم لمن يعمل، والعمل المقصود هو المنوط بالإنسان سواء أكان رجلا أو امرأة، فالمرأة يمكن أن تجعل أعمالها وخدمة زوجها وأبنائها في ميزان حسناتها وطاعة لله فيتحول هذا الوقت إلى حسنات وطاعة، وحول قيمة الوقت وأهميته في الإسلام بين الشيخ د. القحطاني أن الوقت هو عمرك أيها الإنسان وكل يوم يذهب فهو جزء منك ولن يعود هذا اليوم إلى يوم القيامة، وشبه ذلك بالتقويم السنوي الذي يحمل 365 ورقة بعدد أيام العام وكل يوم تسقط ورقة لتنتهي الأوراق بنهاية العام وترمى، فهذا مثل الإنسان تمر عليه الأيام والسنوات إلى أن ينتهي عمره ويوضع جسده في القبر لتبدأ مرحلة حياته الخالدة. ومن جانبه أشار الشيخ المهندس محمد يحيي طاهر أن المسلم ينبغي عليه أن يضع خطة لنفسه في حفظ القرآن الكريم ويرتب وقته ويضع نصب عينيه هذا الهدف، ولابد لذلك من تفريغ وقت معين للقرآن وأن يلزم الإنسان نفسه بورد وجزء معين في القرآن للحفظ وآخر للمراجعة، ويشارك في المسابقات والدورات القرآنية ويجتهد في تحصيل القرآن بتدبر ووعي ليحفظ كتاب الله ويتخلق بخلق القرآن في حياته.



□ المتحدثون خلال اللقاء

على مستوى دول الخليج

القادسية النموذجية تفوز بجائزة حمدان بن راشد للأداء التعليمي المتميز

○ الدوحة-الشرق

حصلت مدرسة القادسية النموذجية للبنين على المرتبة الأولى في جائزة حمدان بن راشد للأداء التعليمي المتميز، على مستوى دول الخليج فئة المدرسة والإدارة المتميزة، وقد قامت إدارة المدرسة بالمشاركة في الجائزة حثا منها لموظفيها للوصول للتميز والمحافظة عليه، حيث قامت مديرة المدرسة بتكوين فريق لتجميع أدلة الجائزة، برئاسة كل من مديرة المدرسة الفاضلة عائشة سلطان المفتاح والنائبة الأكاديمية سالمة رمضان والإدارية عائشة الأحبابي ونخبة من المعلمات المنسقات ذات الدراية والخبرة. وقد تمت المشاركة وتقديم أفضل ما لديهم، حيث كانت هناك زيارة ميدانية قام بها فريق الجائزة للاطلاع على سير العمل في المدرسة والآلية التعليمية، وعملت المدرسة من بداية العام الدراسي بكل جهد لتحقيق النجاح الأكاديمي من خلال وضع خطط مطورة وإدراجها ضمن المخطط الأكاديمي للمدرسة، ما جعلها تتميز، وهنأ كافة العاملين في المدرسة أنفسهم في هذا الفوز وقدموه أيضا للموظفات والطلاب، أولياء أمور)، حيث إن الجميع بذل جهودا وعمل بإخلاص وبلا حدود، وكانت الثمرة في النهاية أن المدرسة حصدت نتائج مرضية.

طريقك إلى الخير

هذه الصفحة بدعم من دار الشرق ضمن مسؤوليتها الاجتماعية
دار الشرق DAR AL-SHARQ

تنتج أكثر من 45 مليون رغيف واستفاد منها 2.5 مليون أسرة سورية نازحة

عيد الخيرية تشغل أكثر من 10 مخابز في سوريا بتكلفة 7 ملايين ريال

يحتاج المخبز 45 طن طحين شهرياً وتكلفة الطن ألفا ريال







المخابز المقدمة من عيد الخيرية

الدوحة - الشرق

قالت مؤسسة الشيخ عيد الخيرية إنها نجحت في تشغيل أكثر من 10 مخابز بالداخل السوري، حيث أنتجت أكثر من 45 مليون رغيف استفادت منها 2,520,000 أسرة سورية نازحة، بتكلفة قاربت سبعة ملايين ريال. بدأ المشروع مع اشتداد الأزمة، حيث عملت المؤسسة على مساعدة السوريين على إنتاج الخبز من خلال توفير الطحين والدعم بالسولار، حيث العناء الشديد في توفير هاتين السلعتين. ويحتاج المخبز 45 طن طحين شهرياً حتى يعمل بشكل يومي، وتقدر تكلفة الطن بالفي ريال شاملة الأجور والمكان والتوزيع والمصاريف الأخرى، ويكفي هذا الطن لإطعام 1500 أسرة. وتتم عملية التوزيع بشكل منتظم، حيث تراعي المؤسسة أسر الشهداء في المقام الأول ثم توزع على عموم السكان ولا تفرق بين أحد. كانت المساعدات التي قدمتها المؤسسة إلى سوريا قد بلغت نحو 205 ملايين ريال، منها 88 مليون ريال لتأمين المواد الغذائية. أما تأمين المأوى والإيجارات للاجئين فقد بلغت تكلفته ما يزيد على 64 مليون ريال وتكلفت المشافي الطبية والمساعدات الدوائية وعلاج الجرحى ما يزيد على 43 مليون ريال، هذا بالإضافة للدعم النفسي الذي تكلف أكثر من 6 ملايين ريال والمشاريع الموسمية التي بلغت قيمتها ما يزيد على ثلاثة ملايين ريال.

وفي جولة لفريق الإغاثة شوهد أطفال يبحثون في القمامة وينقبون في الأرض على فتات الخبز، حيث قال أحدهم: "العالم نسينا، نأكل من القمامة، ننام جوعى ونستيقظ جوعى، ما لنا غير الله". ويضيف أبو ماهر أن عدة وفيات حدثت بالفعل بسبب سوء التغذية، لكنهم لم يتمكنوا من توثيق جميع الحالات؛ بسبب ضعف التواصل بين المراكز الصحية والأهالي.

شهيد الجوع والحصار

وقد شهد كفر بطنة بالغوطة الشرقة أكثر من حالة وفاة نتيجة الجوع والحصار، حيث توفي رجل أربعيني جوعاً بعد أن التصق لحمه بعظمه في نهاية يناير من العام الجاري. وكان لهذا المشروع أسباب ومبررات ملحّة دعت هيئة الشام للإسراع في القيام بهذا المشروع، ومن هذه الأسباب انقطاع الخبز بشكل كامل عن الأهالي. والضعف العام في الوارد المالي للأهالي وعدم وجود أي أعمال للشباب، ما سبّب عدم مقدرة المستهلك على شراء الخبز الحر بأسعار مرتفعة. وارتفاع أسعار المواد بشكل كبير – والارتفاع الكبير لسعر الخبز من 15 ليرة إلى 150 ليرة.. وكثرة العائلات النازحة إلى المنطقة وحاجتها الماسة لمادة الخبز.. والحصار المفروض على الأهالي. وما إن تمت الموافقة على المشروع حتى تم وضع آلية للعمل لضمان حسن سير المشروع تمثلت في شراء الطحين والمحروقات ومستلزمات الخبز من المناطق المجاورة، وتحضير الخبز في فرن القرية وتوزيعه على الأهالي من خلال جداول تم اعتمادها حسب عدد الأشخاص ومراكز مخصصة لتسليم الخبز، كما تم تشكيل لجنة وتكليفها بمتابعة تأمين المستلزمات والمواد الأولية. وخلال العمل على تنفيذ المشروع بدأت النتائج الإيجابية بالظهور، حيث تم التغلب على غلاء مادة الخبز وتامينها بالسعر والوقت المناسبين في ظل الحصار وغياب الجهات الإغاثية، وهذا سبب ارتياحاً وهدوءاً نفسياً للأهالي. يشار إلى أن المشروع واجهته عدة عقبات وتحديات تمثلت في الحصار المفروض على القرى، وصعوبة تأمين المواد الأولية للخبز وعدم مقدرة الأهالي على تسديد قيمة الخبز الحر بسبب غلاء أسعاره وقلة العمل لدى أبناء القرية.





مقال

محمد إبراهيم محمد الحسن

الكمال لله وحده وليس للبشر



نحمد الله على أن أميرنا أباديه بيضاء لم تتلوث بدماء الأبرياء ولم يكن شعاره المعلن الظلم والاستبداد والقهر والسحل والسجن وكبت مختلف الحريات وإن شاء الله لن وتلوث أياديه إلى أبد الآبدين، فهو الذي أعطى المواطنين حقوقهم بما يُرضي الله وبما توافر من موارد اقتصادية وبحدود ما فتحه الله عليه من استطاعة لتلبية حاجات شعبه والكمال لله وحده هو من يملك العدل المطلق "ووجدوا ما عملوا حاضرا ولا يظلم ربّ أحدا"، أما البشر فهم يخطئون ويصيبون وبفضل الله وجوده وكرمه لن يسير زعيمنا في اليوم الموعود يوم الحساب والعقاب في ركب الطغاة والمستبدين والظالمين الذين توعدهم الله في صور شتى ولا سيما في صورة سيدنا إبراهيم عليه وعلى نبينا أفضل التسليم فهم موعودون بالعذاب الشديد الأليم، فكل راع مسؤول عن رعيته حينما ارتضى بأن يتحمل هذه الأمانة العظيمة وهو الذي سوف يُسأل عنها، فإذا بات أحد جائعا أو عريانا أو بلا دواء أو مأوى أو بلا مصدر رزق يُغنيه عن سؤال الناس فهو المسؤول عنه، فوالله الذي لا إله إلا هو إنها لأمانة كبيرة وصعبة فالمسؤولية شأنها عظيم وحملها ثقيل يتطلب جهدا جبارا وليس ما يتصوره البعض قصورا ونساء وكنوزا وخدما وحشما، لا يا سادة إنها عظيمة وتركة كبيرة ومتشعبة لها أول وليس لها آخر؟؟ فكيف يفرط البعض بهذه الأمانة ونحن نرى ما يحدث لأبناء المسلمين من إخوتهم في الدين والعقيدة من الذين خانوا الله ورسوله وخانوا أماناتهم؟؟ فلقد تحملوا مسؤولية كبيرة ليسوا أهلا لها فبدل أن يعطوا كل ذي حق حقه أخذوا منهم وزادوا الفقراء فقراً وهماً على همهم وزادوا الأغنياء غنى فوق غناهم؟؟ وبدل أن يوزعوا نعم الله التي وهبها لعباده بالعدل والتساوي أو حتى بعضا منها أخذوا جلها لأنفسهم ولشبكاتهم العنكبوتية التي تحيط بهم من بطانة السوء شر البرية الذين يعسرون ولا ييسرون ويصورون سوء العمل صالحا!! وصدقوني من يفعل مثل هذا لن يرتاح لا في دنيا ولا آخرة ولن يأخذ الذي جمعه من مليارات ربما من دماء الأبرياء ومن دموع الأيتام والمساكين؟؟ وآخر الكلام سوف تبقى أيادي قطر وشعبها بيضاء ناصعة ممدودة بالخير والحب والتسامح للجميع وسوف تبقى أيادي البعض قذرة لن تنظف ولو غسلها بكل مساحيق الأرض وسكب عليها مياه البحار والأنهار وسوف تشهد هذه الأيادي على أصحابها وتكون شاهدا ودليل إثبات لا يقبل الشك، فلينتظروا ذلك اليوم فلا شك بأنه قريب.

بعد عودته لأرض الوطن

أجواء احتفالية في استقبال المواطن يوسف الملا

محمد المراغي – محمد العقيدي

وسط أجواء من البهجة والسرور بعد حرمان استمر لمدة تسعة أشهر من ابتعاد يوسف الملا عن بلاده وعن أحضان أسرته وعائلته استقبلته عائلته بمنفذ أبو سمره الحدودي استقبالا حارا وبسعادة بالغة. كانت مفاجأة الأهل بعودة ابنهم يوسف بعد غياب طويل، الجميع كان في حالة من الفرح بعودة يوسف، الأب والإخوة، والأعمام، والأقارب، والأصدقاء، أقامت العائلة احتفالا كبيرا بعودة ابنها، وحرصت شخصيات مختلفة إلى جانب كافة الأقارب والأصدقاء، على حضور هذا الاحتفال الذي أقيم في منزل الجد السيد عبد الله الملا.

أفراد العائلة والأصدقاء كانوا في استقباله بمنفذ أبو سمرة

يوسف: شعرت بوحدة ولحمة الشعب خلال استقبالي

بداية قال الوالد عبد الصمد الملا: فوجئت باتصال نجلي وليد بي وبشرني بالخبر الذي أفرحني كثيرا الذي لم استوعبه وأصدقه من كثرة الفرحة، وهو عودة ابني وفلذة كبدي يوسف بعد غياب طال وطال لأشهر متواصلة، عندها لم اتمالك نفسي شعرت بمدى السعادة، وقررت رغم كبر سني أن استقبل ابني عند منفذ أبو سمرة، كنت اسابق الزمن لأصل الى ابو سمرة مستقبلا ابني الذي اشتقت إليه كثيرا، ولم أهنأ أبدا بطعم الراحة والسعادة ولا النوم منذ غيابه عني، كنت أشعر بأنني فقدت حلقة من العائلة، واحمد المولى عز وجل على عودة ابني يوسف مرة أخرى لأحضان العائلة.

وقال يوسف الملا لـ **الشرق**: لا أستطيع التعبير عن فرحتي بعودتي إلى اسرتي وعائلتي، ولا أصدق أنني متواجد بين عائلتي التي اشتقت إليها كثيرا، خاصة أن الغياب عنها طال كثيرا، اشعر بكل ساعة تمر علي بأني سعيد جدا لأنني عدت إلى دولتي الحبيبة التي اشتقت لأتنفس هواءها، وإلى عائلتي لرؤية اسرتي ووالدي وعائلتي باكملها، مضيفا شعرت بمدى سعادة لا توصف عندما استقبلني اهلي واقاربي وأصدقائي استقبالا حارا لدى منفذ أبو سمرة الحدودي وكذلك المواطنون والموظفون الذين لمست الفرحة على وجوههم وفي انفسهم وهم سعداء في استقبالي وعودتي مرة اخرى إلى دولتي واحضان عائلتي.

وأكد أنه لمس بالفعل لحمة الشعب القطري، وسعادته في عودة احد ابناء وطنه إليهم مرة أخرى، وان هذا الشعور بالفعل يؤكد ان كافة الشعب القطري هو اسرة واحدة تربطهم المحبة وتجمعهم في كل مكان وزمان. في هذا الجانب تحدث السيد خالد الملا شقيق يوسف حول عودة أخية الى الدوحة قائلاً إن عودته الى وطنه وأهله صحبته لحظات لا تنسى وخاصة أن عودته كانت عن طريق البر واستلزم الأمر ساعات للوصول لمركز بوسمرة الحدودي الذي وصل إليه وكان في استقباله عائلته وجمع من المواطنين الذين انتظروا وصوله بفارغ الصبر وخاصة الوالد الذي كان ينتظر هذا اليوم وكان المشهد مؤثراً مع دخول أخي مركز بوسمرة الحدودي. وقدم خالد الملا الشكر والتقدير للمواطنين الكرام على مشاعرهم التي أثبتت مدى تكاتف أهل قطر في وقت المحن التي انتهت بعودة يوسف الى أحضان عائلته سالماً معافى. مشيداً بذلك بدور المواطنين الذين أشعرونا بمدى قربهم وتواصلهم معنا طوال الفترة الماضية وهذا الشيء ليس غريبا على أهل قطر الكرام فلهم كل الشكر والمحبة والعرفان على مساندتهم لنا في محنتنا طوال الفترة الماضية. واضاف سعادة السفير أن رجوع يوسف الى اهله أكبر فرحة لعائلة الملا التي استقبلت الخبر بالفرح والسعادة بعد غياب استمر مدة 9 شهور. ومن جهة أخرى قام سعادة حسن بن عبدالله الغانم وزير العدل السابق بزيارة منزل الملا لتقديم التهنئة بعودة ابنهم وكذلك القيام بتكريم يوسف وسط مشاركة أهله وجمع من المواطنين، حيث أكد سعادة الوزير الغانم أن أهل قطر سعداء برجوع يوسف الى الوطن، وكان وقع الخبر مفرحاً للمواطنين والمقيمين وخاصة بعد غياب استمر لمدة 9 شهور. وأثنى سعادته على المتابعة المستمرة من قبل الحكومة الرشيدة وتفاعل المواطنين حول غياب المواطن يوسف الذي اتسم بعودته الميمونة لأهلة ووطنة سالماً معافى. وأضاف السيد فهد الملا أحد افراد العائلة حول عودة يوسف قائلاً: إن الحكومة لم تقصر معنا، مؤكداً أن الحكومة قامت بالواجب واتبعت ملابسات الموضوع أولا بأول وهي لم تبخل في بذل الجهد حول متابعة كافة الإجراءات لعودة يوسف للوطن. وقدم السيد فهد الملا الشكر لكل شخص وقف مع عائلة الملا في هذه المحنة، ونحمد الله ونشكره على عودة يوسف للوطن.





وزير العدل السابق حسن بن عبد الله الغانم أثناء استقباله ليوسف الملا



يوسف الملا يتوسط والده واخوانه



والد يوسف الملا يتحدث لـ **الشرق**

لإزالة الدوار وتطوير طريق الوكرة

أشغال تفتتح تحويلة من دوار عبدالغني باتجاه الدوحة

حسام مبارك

قامت هيئة الأشغال العامة "أشغال" بافتتاح تحويلة من دوار عبد الله عبد الغني بمدينة الوكرة باتجاه الدوحة ، استعدادًا لإغلاق الدوار بشكل كامل ، حيث تم إغلاق الجانب الأيسر منه الأسبوع الماضي ، حيث سيتم تحويل الدوار إلى إشارات مرورية ضوئية ، وتعمل أشغال حاليًا على الانتهاء من الطريق المتجه نحو نادي الوكرة الرياضي ، من خلال توسعته ليتضمن عدة حارات مرورية عكس ما هو عليه في السابق ،

ويجري العمل على الطرق الفرعية لطريق الدوحة - الوكرة على قدم وساق لخدمة رواد الطريق ، وستحوي تلك الطرق الفرعية التي ستحل محل الطريق الرئيسي وفقًا للمؤشرات الحالية على العديد من الخدمات ، أهمها وجود محطة بترول لـ وقود ، وقد تحول طريق الدوحة - الوكرة إلى ورشة عمل حقيقية ، حيث يتم العمل على البنية التحتية الخاصة بمشروع "الريل" ، الذي سيمر بالطريق الذي يُعد واحدا من أكثر الطرق حيوية في البلاد ، وقد عملت الشركة المنفذة على ربط طريق شارع بوفنطاس بالتحويلة المتجهة نحو الدوحة ، حيث لا يتجه بالسيارات للرجوع داخل مدينة الوكرة ، وهذا لتخفيف الضغط على الدوار وتجنب وقوع الحوادث ، وقد اتسم اليوم الأول من عمل هذه التحويلة بسيولة مرورية لم تُشكل ارتباكًا على السائقين ،

ويأتي تحويل دوار عبد الله عبد الغني إلى إشارات مرورية ، خطوة أولى ضمن عدة خطوات لتحويل دورات المدينة الرئيسية إلى إشارات مرورية وأنفاق ، وهذا لن تكون مرتبطة بمسارات الطرق السريعة الجديدة التي تُشيد على أطراف المدينة ، بعد أن تعالت الأصوات المطالبة بتحويل دورات مدينة الوكرة إلى إشارات مرورية خلال العامين الماضيين ، وهذا بعد الزيادة السكانية الكبيرة التي شهدتها مدينة الوكرة ، والتي أثرت بشكل كبير على الضغط على الشوارع الرئيسية والعامة في المدينة ، وهذا ما تتميز به المدينة من خدمات ومرافق جيدة.



ستشمل 2800 قسيمة

انتهاء أعمال البنية التحتية لأراضي غرب المشاف يونيو القادم

محمد المراغي

علمت **الشرق** أن العمل جار على تنفيذ مشروع البنية التحتية لمنطقة غرب المشاف الوكرة والوكير الجديدة عبر توزيع شبكات المياه والكهرباء وتخطيط الطرق لقسائم الأراضي التي وزعتها الدولة على المواطنين مؤخراً،

حيث من المقرر الانتهاء من المشروع بداية يونيو القادم ليكون جاهزا امام أصحاب القسائم للبدء بعملية بناء منازلهم، لتكون المنطقة بعد ذلك قد أعدت فيها خدمات البنية التحتية وتبقى المرحلة الثانية التي تقتصرعلى رصف الطرق ووضع الإنارة والخدمات التجميلية للمنطقة.

ويذكر أن مشروع تطوير البنية التحتية للمناطق الجديدة في الوكرة والوكير سيشمل 2800 قسيمة أرض

حيث تمر عملية تطوير القسائم عبر مراحل متفاوته ستكون أولى مراحلها لمنطقة الوكرة ومن ثم الاتجاه نحو تطوير قسائم منطقة الوكير. وتأتي مشاريع تطويرمناطق الدولة بالتعاون بين وزارة البلدية والتخطيط العمراني وهيئة الأشغال العامة وكهرماء عبر شراكة أعلنت عنها لتنفيذ كافة المشاريع الخدمية للمدن والمناطق وفق خطة إستراتيجية لتسير أعمال البنية التحتية وفق احتياجات السكان والدولة من الأراضي.

أكدن أنها ساوت بين البكالوريوس والدبلوم

إستراتيجية التمريض الجديدة تتعمد تهميش المواطنات!!



حسام مبارك

رفض عدد من الممرضات القطريات اللاتي يعملن في المجلس الأعلى للصحة، الاستراتيجية الجديدة الخاصة بالتمريض التي أصدرتها إدارة التمريض، والتي سيتم تطبيقها في شهر ابريل القادم، بعد أن تم الاعلان عنها في شهر ديسمبر من العام المنصرم، وقالت الممرضات اللاتي أوضحن أنهن يعبرن عن أصوات العديد من الممرضات القطريات، أن رفضهن لاستراتيجية «الهيكل الوظيفي الإداري»، سببه هو أنه كان لابد من ترقيتهن قبل تطبيقها بسنوات، إلا أن ذلك لم يتم، وأن تطبيقها قبل ترقيتهن سيحرمهن من حقوقهن المستحقة.

أوضحت الممرضات أن الاستراتيجية الجديدة تشترط على الممرضة أن تحمل شهادة البكالوريوس بحد أدنى حتى تندرج فيها، ولكن الاستراتيجية تعاني من تناقض واضح، فحتى تحصل الممرضة على الترقيات والزيادات الخاصة بها، وجب عليها أن تحصل على درجة الماجستير، متسائلات: فما الفائدة إذًا من الاستراتيجية؟ وما فائدة الشهادة التي تحصلن عليها حتى يحسن من أوضاعهن الوظيفية والمادية؟ فهذا التناقض ساوى بين الممرضة التي تعبت واجتهدت وحصلت على البكالوريوس والممرضة الحاصلة على الدبلوم.

◄ الإستراتيجية غير واضحة

وعندما استفسرن عن سبب وجوب حصولهن على درجة الماجستير، لنيل ترقياتهن وزيادة رواتبهن، رغم حصولهن على درجة البكالوريوس، قيل لهن من قبل مسؤولاتهن أنهن حديثات تخرج، فبالتالي لا يملكن الخبرة الكافية ليتم ترقيتهن، رغم أن متوسط خبرة عملهن في مجال التمريض تصل إلى 15 عاما، دون أن يحدث أي ترقيات لأغلبهن أو زيادات عدا المكرمة الأميرية في عام 2011، وأن الخبرة التي دائما ما تتحدث عنها الادارات المتعاقبة لا يمكن أن تُكتسب في ظل عدم إعطائهن المجال الكافي بهدف الاحتكاك الذي من شأنه أن يُظهر كفاءتهن، ولفتت الممرضات الى أن الإستراتيجية تعاني ضبابية واضحة فيما يخص وضع السلم الوظيفي، سواء من اللاتي على رأس عملهن أو من الخريجات الجدد، موضحات أنه لا يوجد خطة لما بعد التخرج، رغم أنهما أرسلت من مؤسسة حمد الطبية لدراسة البكالوريوس.

وقالت الممرضات ان نظرة قطر 2030 تتطلع إلى أن تكون جميع الإدارات في الدولة قطرية، فكيف يمكن لهذا أن يتحقق بتعيين إدارات أجنبية واحدة تلو الأخرى للتمريض، موضحات أن الإدارة الحالية هي إدارة بريطانية حلت محل الإدارة السابقة التي كانت جنوب إفريقية، مؤكدات أنه لم يتغير شيء على الاطلاق، بل أتت الإدارة الحالية باستراتيجية تتعمد ظلم الممرضات القطريات، على حد وصفهن، وتابعت الممرضات أنهن لجأن إلى مكتب التقطير في الإدارة إلا أنه لم يتمكن من فعل شيء لهن، وقالت إحدى الممرضات انه تم إعطائها فترة تدريب لما بعد التخرج، رغم أنها خبرة 15 سنة ونصف، وهذا حتى تستطيع أن تحصل على ترقية في عملها، مع العلم أن الاستراتيجية ستطبق قبل انتهاء فترة التدريب، التي لن يكون لها أي قيمة، لأنها لن تستطع أن تأخذ ترقيتها بعد تطبيق الاستراتيجية إلا بشهادة الماجستير.

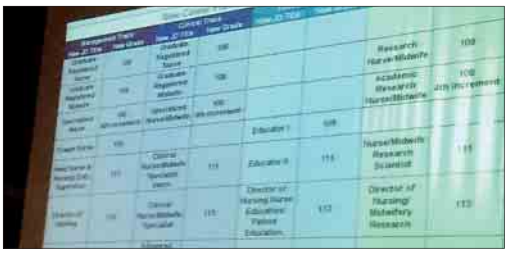

◄ 15 سنة بدون ترقية

وبيّنت الممرضات أنه خلال الفترة الحالية يتم ترقية العديد من الممرضات غير القطريات فقط، إذ أنه في حال عدم ترقيتهن قبل تطبيق الاستراتيجية، فلن يتمكن من أخذ أي ترقيات بعد التطبيق نتيجة صعوبة اشتراطات الاستراتيجية، ومعنى أن يتم ترقية ممرضات أجنبيات غير مستحقات لها، وترك الممرضات القطريات بدون ترقية لمدة يصل متوسطها إلى 15 سنة، فهذا يدل على تهميش واضح لهن وعدم تقدير لجهودهن المبذولة.

كما أوضحن ذلك، وشددن الممرضات القطريات على انهن لسن ضد وجود الممرضات الأجنبيات ولكنهن ضد أن يأخذن أماكنهن ويحصلن على مميزاتهن، وهن أولى من غيرهن فهن بنات البلد، حيث ان مستشفى الوكرة او الخور لا يشغل مناصبها الخاصة بالتمريض أي ممرضة قطرية، فجميع المناصب يملؤها أجانب، رغم أن المستشفيين بهما ممرضات قطريات، فهل يعقل عدم وجود أي خبرات قطرية في مجال التمريض لشغل هذه المناصب.

◄ نسبة 2 %

وقالت الممرضات أنهن لا يندرجن تحت الموارد البشرية، الأمر الذي يمنع تطبيق الترقيات الحكومية للمواطنين كل أربع سنوات، كما هو حاصل مع جميع الموظفين القطريين في الدولة، مما جعل من رواتب الممرضات القطريات ضعيفة جدًا، فلا يمكن أن تزيد رواتبهن إلا بالترقيات، رغم تخصيص ميزانية خاصة لهن على حد علمهن.

وأوضحن أن نسبتهن كممرضات قطريات لا تزيد على الـ 2 % من إجمالي الممرضات التي يعملن في المجلس الأعلى للصحة واللاتي قد لا يتجاوزن الـ 105 ممرضات.

فلماذا وصل بهن الحال لما هو عليه الآن سواء من ناحية الترقيات أو الرواتب، مطالبات بفتح تحقيق عن عدد الممرضات القطريات اللاتي يندرجن على درجة 108 وتم ترقيتهن بالتحديد من 2010 وحتى 2014، مؤكدات أنه لم يتم ترقية أي منهن.

◄ مناشدة بالتدخل

ونتيجة لشعور أغلب الممرضات القطريات بالظلم أقدمت بعضهن على تقديم استقالاتهن، إلا أن تقديم استقالات يستوجب على الوحدة منهن دفع مبالغ مالية تتراوح من 500 إلى 700 الف ريال، وهي تكاليف الدراسة وإجمالي الرواتب التي تقاضتها الممرضة خلال فترة دراستها، مما يجعلهن يذهبن لعملهن بلا حماس، مناشدات كبار المسؤولين في المجلس الأعلى للصحة وعلى رأسهم رئيس المجلس للصحة بالتدخل العاجل والفوري لحل مشكلاتهن وإنهاء معاناتهن، وقالت إحدى الممرضات المشتكيات أنها قامت بتقديم استقالتها إلا انه لم يتم إعطائها إخلاء طرف، لعدم دفعها المبلغ المطلوب، لترسل بكتاب إلى مكتب رئيس المجلس الأعلى للصحة لحل مشكلتها.

700 ألف ريال ثمن ترك وظيفة ممرضة

بعضهن تجاوز الـ 15 عاما بدون ترقية أو زيادة

ناشدن كبار المسؤولين بالمجلس الأعلى لحل المشكلة

الإستراتيجية الجديدة غير واضحة في السلم الوظيفي

نسبة الممرضات القطريات لا تتجاوز الـ 2 % بالمؤسسة

لإبراز جمال قطر وجعلها رقعة خضراء.. الخوري:

تجميل شوارع ودوارات معيذر والوكرة والوكير والوعب





نجاتي بدر

أكد محمد الخوري، مدير إدارة الحدائق العامة بوزارة البلدية والتخطيط العمراني أن الإدارة تقوم حاليا بأعمال تجميل بعدة مناطق متفرقة، منها أعمال تجميل بشوارع ودوارات في كل من (معيذر الجنوبي، الوكرة، الوكير، الوعب)، مشيراً إلى أن الإدارة حريصة من خلال التعاون مع أقسام الحدائق بالبلديات على إبراز جمال قطر وجعل كل رقعة فيها جميلة وخضراء، منوها بأن الإدارة كانت قد انتهت مؤخرًا من زراعة وتجميل العديد من التقاطعات والشوارع، منها تقاطع سلوى والغرافة وثاني بن جاسم، وكذلك شارع زكريت والمسحبية وشارع الوكير.

ولفت مدير إدارة الحدائق العامة إلى أن الإدارة تحرص على القيام بزراعة وتشجير كافة الطرق والشوارع بمختلف مناطق الدولة، خاصة تلك التي يمكن القيام بزراعتها في ظل توافر مياه الري بغض النظر عن عقود تجميل لهذه الشوارع والطرق، وذلك رغبة في زيادة الرقعة الخضراء بشكل عام كما هو الحال في شارع الخفجي وطريق الجامعة وغيرها من الشوارع التي تجملت بالزراعات المنوعة والجميلة.

◄ أعمال التطوير

وقال الخوري: ان لكل عمل معوقات يمكن أن تكون سببا في تأخير تنفيذ بعض مشاريع التجميل أو غيرها من الأعمال، وأوجز تلك المعوقات في انتهاء هيئة الأشغال العامة "أشغال" من أعمال التطوير التي تقوم بها في مختلف أنحاء الدولة، موضحاً أن معظم المناطق في الدولة تقع ضمن خطة تطوير عمراني شاملة موزعة على عدة سنوات قادمة، وانه يمكن تقسيم هذه المناطق حسب الفترة اللازمة للتنفيذ إلى مناطق يتم تطويرها بعد فترة طويلة نسبياً، وتلك لا يمكن زراعة الطرق والجزر الوسطية لعدم توافر المياه، وهنا تقوم الإدارة بتجميل مثل هذه الطرق بالزراعات الصناعية مثل العشب الصناعي والأحجار المونة كما جرى تجميل دوارات زكريت والمسحبية.



محمد الخوري

◄ منعاً لازدواجية الإنفاق

وأضاف الخوري: أما المناطق التي يتم تطويرها بعد فترة قصيرة نسبياً من قبل أشغال فان الإدارة لا يمكنها العمل بها لعدم ازدواجية الإنفاق المالي، ولا يمكن القيام بأيه أعمال تجميل إلا بعد انتهاء هيئة الأشغال العامة "أشغال" حيث ان دور الإدارة هو تجميل الأعمال الإنشائية التي قامت بها أشغال، مشيراً إلى أن الإدارة تقوم بتقدير احتياجات البلديات للحدائق العامة والمتنزهات والمسطحات الخضراء وأعمال الزراعة في الشوارع والميادين، وتعمل على إعداد الدراسات والرسومات الخاصة بمشاريع الحدائق والمتنزهات العامة، وتقترح أنواع الأشجار والشتلات والزهور التي يمكن زراعتها في هذه الحدائق والمتنزهات العامة، إضافة إلى اقتراح أنظمة التشغيل ومراقبة تنفيذها وتنفيذ الأعمال المتعلقة بالتشجير ومتابعتها، وتنفيذ مشاريع تجميل المدن والعمل على إدخال الأساليب الفنية لتطوير أعمال التشجير والحدائق وأعمال الري المتعلقة بها، بالإضافة إلى القيام بالدورات التثقيفية والإرشادية للعاملين في مجالات إدارة وتطوير وصيانة الحدائق العامة والتشجير.

◄ قطر حديقة الخليج

وأكد الخوري أن الإدارة تسعى بكل قوة لتجعل قطر واحة خضراء وتحقق حلمها الذي تسعى إليه لتكون قطر حديقة الخليج التي يقصدها الجميع للراحة والاستجمام، منوهاً بأن أولى اهتمامات ومهام إدارة الحدائق العامة هي إنشاء الحدائق والمتنزهات العامة الجديدة وإعادة تأهيل القديم والمتهالك وصيانة الجيد منها لتبقى بالمستوى المطلوب التي تسعى الإدارة للمحافظة عليه والارتقاء به لمطابقة المعايير الدولية، وتقوم الإدارة بدراسة المناطق التي لا تقع فيها حدائق أو متنزهات، بالإضافة إلى طلبات مقدمة من أعضاء المجلس البلدي وتتم مخاطبة الجهات المعنية لتخصيص أراضي وإدراجها بهدف إنشاء حدائق عليها لتغطية كافة مناطق البلديات والوصول بالخدمات التي تلبي احتياجات أهالي هذه المناطق.

◄ التفاعل والتنسيق

ونوه مدير إدارة الحدائق العامة إلى أنه بعد إعلام الإدارة بتخصيص الأراضي من قبل إدارة أملاك الدولة، تتم مخاطبة عدة جهات خدمية (كهرماء، صرف صحي، اتصالات، طرق، تخطيط عمراني) لتوفير المتطلبات الرئيسية للبدء بإعداد التصاميم والمخططات تمهيداً لطرح المشاريع في مناقصات تنافسية بعد رصد الموازنة التقديرية لتنفيذ تلك المشاريع انتهاء بتسليم المشروع للبلدية التي يقع في نطاقها المشروع الجديد، مؤكداً أن الإدارة حريصة كل الحرص على التفاعل البناء مع كافة أجهزة الدولة والتنسيق الكامل معها لإنجاز المشروعات مكتملة بدون أخطاء.



تجاوز سائقي الشاحنات يثير قلق رواد الطرق





اعرب عدد من رواد الطرق عن قلقهم الشديد من تجاوزات سائقي الشاحنات على الطرق العامة، التي زادت على الحد في الآونة الأخيرة، حيث أصبح معظمهم غير ملتزم بقواعد الطريق، سواء من ناحية السرعة أو القيادة على الحارة المرورية اليمنى، مشيرين الى أن سرعاتهم أصبحت تتجاوز سرعات السيارات العادية في كثير من الأحيان، كما أن بعضهم يقوم بتجاوز الحارة المرورية اليمنى ليتجاوز الشاحنة التي امامه، ويضطر بعض سائقي الشاحنات الملتزمين للسير على الجانب المخصص لوقوف السيارات في الحالات الطارئة، ليتمكن السائق المتهور بالمرور أمامه، الأمر الذي قد يتسبب في ربكة مرورية، نتيجة وقوف سيارة ما على جانب الطريق، أو تزايد عدد الشاحنات على الحارة المرورية بشكل مفاجئ، كما يقوم أغلب سائقي الشاحنات بالإضاءة العالية إذا ما كانت أمامه سيارة عادية على الحارة المرورية اليمنى، لكي تغير مسارها للحارة الوسطى أو اليسرى، أو هذا حتى يزيد من سرعته على الطريق، في منظر يجعل من الشاحنات تحتكر لنفسها الحارة المرورية اليمنى، ويقوم العديد من سائقي الشاحنات بتهدئة سرعاتهم عند الاقتراب من رادارات السرعة، وبمجرد تجاوزه يعاودون القيادة بسرعة عالية، واضافوا أن بعض سائقي الشاحنات يدخلون على الدوارات بسرعة كبيرة ليتمكنوا من الالتفاف أمام السيارات غير آبهين بما قد يحصل، حيث يمرون من أمام السيارات بمنتهى الخطورة، مطالبين بوضع حد لهذه التجاوزات المتزايدة.

لمواجهة زيادة السيارات

مطالب بفتح منح التراخيص لمغاسل السيارات





حسام مبارك

طالب عدد من المواطنين بمنح تراخيص لمغاسل السيارات، مؤكدين أهمية هذه الخطوة، حيث ان أعداد السيارات في البلاد زاد بشكل كبير، وأعداد مغاسل السيارات كما هي، مشيرين إلى أن فتح مغاسل جديدة للسيارات، سيواجه زيادة أعداد السيارات، التي نتجت عن الزيادة السكانية متسارعة النمو في البلاد، كما أنه سينهي مشهد طوابير السيارات أمام المغاسل، وسينهي العناء الكبير وضياع الوقت والجهد الذي يعاني منه الجمهور، وتابع المواطنون أنه في موسم هطول الأمطار تتسخ السيارات بصورة أسرع، مما يدفع ملاك السيارات للذهاب إلى مغاسل السيارات، التي تتكدس أمامها السيارات على هيئة طوابير، والتي تغلق أغلبها في تمام الساعة التاسعة مساءً، مما يجعل البعض غير قادر على غسل سيارته، بسبب الوقت وزيادة السيارات، كما أوضحوا أن هبوب الرياح بجانب هطول الأمطار له عامل كبير في اتساخ السيارات، وقال المواطنون ان بعض أصحاب السيارات يقومون بالتوجه إلى محطات البنزول لغسل سياراتهم خاصة تلك التي تقع على الطرق الخارجية من الدوحة، حيث تكون اقل تكدسا من مثيلاتها التي تقع في وسط المدن.

خطر يهدد أرواح الشباب والسائقين.. جمهور:

عودة ظاهرة التحفيص وسط الأحياء السكنية



عبر عدد من سكان المناطق والأحياء السكنية عن امتعاضهم الشديد نتيجة استمرار التحفيص بالسيارات وسط الفرجان، موضحين أن أغلب هذه الاستعراضات تُقام في الليل، أثناء خلو الشوارع بشكل شبه كامل من السيارات، حتى لا يتم الابلاغ عنهم وحتى إذا ما تمت مطاردتهم سهل عليهم الهروب،

وبينوا أن أغلب من يقومون بالتفحيص هم الشباب المراهق الذين تتراوح أعمارهم من 17 إلى 22 سنة، موضحين أن السبب الحقيقي خلف استمرار هذه الظاهرة هو الأسرة، التي أصبحت تستعجل استخراج رخص القيادة لأبنائهم، حتى وإن كانوا لا زالوا في مراحل الدراسة، سواء المرحلة الثانوية أو المرحلة الجامعية، ناصحين أولياء الأمور بتوخي الحذر في هذه الأمور، التي تعرض حياة أبنائهم ومرتادي الشوارع للخطر، مطالبينهم بعدم العجلة في اصدار رخص القيادة لهم، وعدم تركهم يقودون السيارة وحدهم دون مرافق، او عدم تركهم يقود السيارات ليلاً، وتابع المتضررون أن التفحيص في الشوارع الداخلية حتى الخارجية، يشوه منظرها العام، حيث تلتصق اثار اطارات السيارات بالاسفلت سواء أكان جديدا أو قديما، مشيرين إلى أن هذه الاستعراضات قد تحصد أرواح الشباب الصغار ومن يتبعهم، وناشد السكان رجال المرور بتكثيف تواجدهم وسط الأحياء السكنية خاصة ليلاً، وهذا لإيقاف الشباب المتهورين عما يقومون بفعله من استعراضات خطيرة، كما طالبوهم بتوقيع أعلى العقوبات عليهم من دفع غرامات مالية وتوقيع جزاءات عقابية تتعلق بحجز السيارة وسحب رخصة القيادة وغيرها.

يمكن تجاوزها بتشكيل فريق عمل لرصدها.. مشتكون:

اللوحات الإرشادية الملقاة على الأرض ظاهرة مزعجة



حسام مبارك

انتقد عدد من رواد الطرق ظاهرة ترك اللوحات الارشادية في الشوارع والطرق ملقاة على الأرض، نتيجة وقوع الحوادث المرورية التي تتسبب فيها السرعة الزائدة لبعض السائقين الموتورين، وقال المشتكون ان وجود اللوحات الارشادية مهم جدًا لاتباعها أثناء القيادة على الطرق، سواء كانت عامة او داخلية، وأضافوا أن تركها بهذه الصورة غير لائق بالشوارع التي يتم تحسينها يومًا بعد الآخر، كما أن إعادة تركيبها بشكل غير مستقيم يشوه المنظر الجمالي لها، فاللوحات الارشادية تعبر عن مدى التنظيم الذي تتمتع به شوارع مناطق ومدن الدولة، وقال المشتكون ان بعض هذه اللوحات الارشادية تأخذ وقتا حتى تزال أو حتى يتم تركيب غيرها، مطالبين بسرعة تلك الاجراءات خاصة تركيب الجديد منها، مشيرين إلى ان متابعة اللوحات الارشادية لا يتطلب الجهد الكبير، فما يحتاج منها ان يُركب أو ان يُعاد تركيبه أو أن يُجدد، يمكن رصده وكتابة تقارير عنه ترفع للادارة المختصة في الجهة المعنية عنها، وهذا من خلال تشكيل فريق عمل يتابع ويرصد كل النواقص، وأكد المشتكون ان البعض يصطدم بها ولا يبلغ عما اقترفه، لذلك لا يكون واضحًا امر هذه اللوحات الارشادية، عكس أعمدة الانارة التي تكون واضحة بشكل كبير، ويكون معلومًا عن الحادث الذي تسبب في إسقاط عمود الإنارة من مكانه.

قطوف من التراث



حمد محسن النعيمي
للتواصل: ص. ب: 3488 فاكس: 44557760 بدالة: 44557777

مدخل

يموت اخو الفقر القليل متاعه
ولا تتركُ الأيَّامُ من كان ذا وَفر
وليس الذي جَمَّعْتُ عندي بنافع
إذا حل بي يوماً جليلٌ من الأمرِ
أسامة بن زيد

الملالي وشعراء العمامرة

زار شعراء العمامرة من البحرين، شعراء الكبسة وهم الذين يطلق عليهم لقب (الملالي) في قديم الزمان، وكانوا يسكنون في ذلك الوقت في قرية (الجميل) بشمال قطر، وكانت زيارة العمامرة لهم بقصد تحديهم وامتحانهم، واختبار ذكائهم، وقوة شاعريتهم، ومعرفتهم بالألغاز، وبعد استقبالهم بما يليق بهم من الإكرام وحسن الوفادة، وجد أحد شعراء العمامرة للملالي هذا اللغز:

أسود كلون الدجى يفهم له الواعي
وابيض يشادي شعاع الشمس لَما عي
لي خمسةٍ يا حمد يسعى بها الساعي
ومن طاح في بحرنا يا ذيب ما جاعي

فرد عليه أحد شعراء الملالي الكبسة بحل اللغز فقال:

قال الكبيسي قيل في الملا شاعي
مكنونةٍ في القلب ما ظن تنباعي
ان كان يا شيخ للغطوان سمّاعي
غطوط الحبر والقرطاس واصباعي

● **المصدر: لألئ قطرية**

محبوبة جارية المتوكل

كانت محبوبة مولّدة من مولدات البصرة، شاعرة شريفة مطبوعة لا تكاد فضل الشاعرة اليمامية أن تتقدمها، وكانت محبوبة أجمل من فضل وأعفّ، ملكها المتوكل وهي بكر، أهداها له عبدالله بن طاهر، وبقيت بعده مدة، فما طمع فيها أحد وكانت أيضاً تغني غناء ليس بالفاخر البارع، توفيت سنة 247هـ.

وكانت للمتوكل جارية اسمها (قبيحة)، كتبت بالمسك على خدها (جعفر) قال المتوكل فما رأيت شيئاً أحسن من سواد تلك الغالية على بياض ذلك الخد.

وطلب المتوكل من علي بن الجهم أن يقول في ذلك شعراً، فبادرت محبوبة من فورها تقول:

وكاتبة بالمسك في الخد جعفراً
بنفسي مخط المسك من حيث أثرا
لئن كتبت في الخد سطراً بكفها
لقد أودعت قلبي من الحب أسطرا
فيا من لمملوكٍ لملك يمينه
مطيع له فيما أسرَّ وأظهرا
ويا من هواها في السريرة جعفر
سقى الله من سقيا ثنايا جعفرا

ودفع المتوكل تفاحة مغلفة إلى محبوبة فقبلتها وانصرفت إلى مكانها ثم أرسلت إليه مع جارية لها رقعة كتبت فيها:

يا طيب تفاحةٍ خلوتُ بها
تشعل نار الهوى على كبدي
أبكي إليها وأشتكي دنفي
وما الذي من شدة الكمدِ
لو أن تفاحة بكت لبكت
من رحمتي هذه التي بيدي
إن كنت لا ترحمين ما لقيت
نفسي من الجهد فارحمي جسدي

وهجرها المتوكل مرة: ثم أنصت إلى حجرتها فسمعها تغني بقولها:

أدورُ في القصر لا أرى أحداً
أشكو إليه ولا يكلّمني
حتى كأني ركبتُ معصيةً
ليست لها توبةٌ تخلصني
فهل لنا شافعٌ إلى ملكٍ
قد زارني في الكرى وصافحني
حتى إذا ما الصباح لاح لنا
عاد إلى هجره فصارمني

فطرب المتوكل وأحست هي بمكانه فخرجت إليه وذكرت له أنها رأته في المنام وقد صالحها، فانتبهت وقالت هذه الأبيات وغنّت بها. وكان صلحا وسلاما.



مثل شعبي



ما أَطِقْ الطّارْ مَقْلُوبْ

الطار، هو الدف.. والأصل فيه الإطار ثم لعب فيه التحريف.. يضربه الرجل المستقيم الذي لا ينافق ولا يحابي.

أثر البعد الزمني على الروايات الشفوية

اختلاف كبير بين الرواة في النص والشاعر



سعد بن عبد الله الحافي - شاعر وكاتب سعودي

يقول دليان عبيد الفاضل
ينود ومن غير النعاس يذود
وايق على المايا مشيط بن فاضل
عسى على المايا مشيط ورود
تلقى بنات البدو يلعن فوقه
ينسفن من فوق الغدير جعود
ولا درن بالعبد في جذع سدره
وقف على راسه ذوابة عود
يا عم شفت البيض فيهن تنافل
كما الخيل فيهن سبقن وقعود
منهن من تسوى ثمانين بكره
ومنهن من ترخيص بقيد قعود
ومنهن من تضوي ويضوي لها الغنى
ومنهن من تنحى الغنى بعمود
ومنهن جناتٍ تداعج نهوره
ومنهن نيرانٍ بغير وقود

◄ الشاعر

هو دليان مملوك مشيط بن فاضل وفق ما جاء عند مندل الفهيد (رحمه الله) في كتاب ردود الرسائل بين المجيب والسائل الجزء السادس من سلسلة من أدبائنا الشعبية في الجزيرة العربية ولم أجد من حدد عصره أو مكانه.

◄ مناسبة النص

جاء في تقديم النص أن المدعو دليان مملوك ابن فاضل كان مغرماً بالنظر إلى جمال نساء البوادي .. وعند نزولهم بالصيف على الموارد يحصل لهم مجتمع كبير فيقطنون حول أماكن تجمع مياه السيول (الغدير) والذي يبقى فيه الماء مدة طويلة على شكل بحيرة صحراوية وفي أطرافه يكون شجر السدر وكان دليان قد جعل من هذا السدر مكانا يختبئ فيه قرب الماء فإذا صدر الواردون بعد أن يستقوا من الماء فإن النساء يبقين للسباحة فيه فيتمكن من اختلاس النظر إليهن وقد قال هذا النص في وصفهن.

◄ دراسة النص

نجد أن الشاعر بدأ قصيدته بذكر اسمه وانه مملوك ابن فاضل ثم يخاطب عمه مشيط بن فاضل مستفسراً عن مشاهدة جموع الواردين على الماء مؤكداً عند ذلك أنه سيجد الفتيات الجميلات يمرحن في الماء وهن يرفعن شعورهن المجعدة والمبللة بالماء ويحركنها للخلف بعد أن أطمأن الا أحد يراهن ولم ينتبهن للمملوك المختفي في جذع شجرة السدر وقد وضع فوق رأسه أغصانا من شجر السدر حتى لا يرى، ثم يصف مشاهدته للنساء ومعرفته بطباعهن وأن هناك اختلافا وتفاضلا بينهن، كما بين الخيل بين الأصيلة السابق والكديش، فيؤكد أن من النساء من تسوى ثمانين بكره أي أنها تشبه الفرس الأصيل التي يقدر ثمنها بثمانين ناقة شابة، وهناك من النساء كالفرس الكديش التي لا تستحق أن يدفع فيها عقال صغير الإبل دلالة على حقارتها، وأن هناك من النساء من تكون خيراً وبركة على زوجها فيقدومها على زوجها يقدم معها الخير والغنى، وهناك من النساء من تكون سبباً لفقر الزوج وكأنها تحمل العصا الغليظة على الغنى فتطرده عن زوجها، وأن هناك من النساء من هي كالجنة للزوج وهناك من هي كالنار.

وهنا تنتهي الأبيات التي أوردها مندل الفهيد ليؤكد أنه اقتطعها من نص فيه أبيات أخرى تخرج عن شيمة العرب وأخلاقهم وقد علق على ذلك بقوله «أبيات اعتقد أنها ملصقة فيها لان العرب ما يرضون سقط الكلام وما يقرب للشك ويتباعدون عنه وما يحدث من أسبابه من شر على الجميع فأنا توقفت عن ذكره لهذا السبب»

أقول: إن إشكالية الزيادة والتحريف تزداد في النصوص القديمة فكلما ابتعد زمن النص توغل فيه التغيير سواء في المفردات والجمل أو زيادة أبيات أخرى حتى يصل إلى خلق نص آخر مغاير وتتعدد أسماء الشعراء المنسوبي لهم، ونحن هنا لا نتهم من الرواة أحداً بعينه ولكن المسألة تراكمية تمتد من قرون فكل راو ينقل ما سمع ولكنه ان نسى شيئاً من النص فإنه يأخذ بالظن فيجعله كحقيقة وإن كان خطأ وهكذا من راوٍ لآخر حتى تصبح ككرة الثلج، فنجد أن هذا النص الذي بين يدينا نسب لأكثر من أربعة شعراء وتغير النص من شاعر لآخر ففي إحدى الروايات ينسبون إلى سالم عبد الغاليات الذي يستعرض تجربته في الزواج من النساء ويصف طبائعهن فقط وهذا لا يتصور من مملوك مما يدل أن النص غير صحيح النسبة له وربما اشتبه على الرواي مع نص آخر ينسب لسالم فاضاف له هذا النص بهذه الرواية كما يلي:

يقول عبد الغاليات سالم
ينود ومن غير النعاس ينود
أخذت في عمري ثمانين راجع
وثمانين ما قلب لهن نهود
يا عم واثر العذاري نفايل
عواتق جميلات وبيض خدود
منهن من تسوى ثمانين بكره
ومنهن ما تسوى عقال قعود
ومنهن جنات تداعج نهورها
ومنهن نيران بغير وقود
ومنهن من هي هرة مستهرة
كنه هرير النار بالوقود
ومنهن من تضوي ويضوي لها الغنى
ومنهن من تنحى الغنى بعمود
ومنهن من تاكل الصاع مثنى
كبيرة جنوب وبالمقام تنود

بينما نجد في مخطوط العمري أبياتاً تنسب إلى فيصل الجميلي وهو شاعر من أهل القرن الحادي عشر الهجري وفي الأبيات يتحدث الشاعر ساخطاً على النساء اللائي لم يرغبن فيه لكبر سنه رغم أنه فارس شجاع ويعلن إلى من لا همة له من الرجال ثم يذكر أنواع النساء كما في الروايات السابقة:

يقول الجميلي والجميلي فيصل
ما للعذارى بالجميل عهود
ما بين شيخٍ يطعن الخيل بالقنا
يذبح ويرمي والعجاج ركود
وبهن من تضوي ويضوي لها الغنى
وبهن ما تنحى الغنى بعمود
ومنهن جناتٍ تداعج نهوره
ومنهن نيرانٍ بغير اوقود
ومنهن ما تسوى ثمانين بكره
ومنهن من ترخص ابقيد قعود

فنجد أن كل نص مما سبق يأخذ منحى مختلفاً في سياقه وان اشتركوا في بعض الأبيات كما نجد أن ابن المجاور في القرن السابع الهجري قد أورد في تاريخ المستبصر بيتين من الشعر في وصف النساء مستشهداً بهما في سياق قصة امراة بدوية وجد زوجها رجلاً يمتهن السقاية قد ضل به الطريق وأشرف على الهلاك فانقذه بعد أن كاد يهلك في الصحراء وبعد أن قاموا على رعايته وتعافى راود المراة عند ذهاب زوجها للصيد فشدت وثاقه إلى جانب كلب وعند عودة الزوج لم يسئ له أو يعاقبه وإنما ذهب به إلى دياره سالماً:

ففيهن من تسوى ثمانين بكره
وفيهن من تسوى عقال بعير
وفيهن من لا بيض الله وجهها
إذا قعدت بين النساء بزير

ولا شك أن البيتين من الشعر العامي الذي كان منتشراً تداوله في بادية الجزيرة العربية ومن رحل من قبائلها إلى الشام وشمال أفريقيا في القرن السابع فنجد أن البيت الأول:

ففيهن من تسوى ثمانين بكره

وفيهن من تسوى عقال بعير

يتطابق إلى حد كبير مع البيت الذي يرد في جميع الروايات:

منهن من تسوى ثمانين بكره
ومنهن ما تسوى عقال قعود

فيرجح لدي أن النص الذي ورد منه بيتان عند ابن المجاور هو النص الأصل وقد تعرض للتحريف خلال ثمانية قرون حتى كثرت رواياته وكثر شعراؤه.



صفحة أسبوعية من إعداد
محمود سليمان
نستقبل اراءكم ومقترحاتكم
ومساهماتكم
على هاتف 44557705
وفاكس رقم 44557671
أوعبر البريد الإلكترونية
masoliman3@gmail.com

25% من حصيلة الضرائب العقارية لتطوير العشوائيات

القاهرة - أيمن قناوي

قالت وزيرة التطوير الحضري والعشوائيات في مصر الدكتورة ليلى إسكندر إنه تم توقيع بروتوكول مع وزارة المالية لتخصيص 25% من حصيلة الضرائب العقارية بشكل دوري لتطوير العشوائيات في نطاق كل محافظة.

وأوضحت إسكندر أنه تم تقدير الحصيلة بما يقارب مليار جنيه في بداية العام ما يعني زيادة معدلات التطوير في كافة المناطق ذات الأولوية، وأكدت أنه يتم العمل على عدة محاور وهي العشوائيات والمخالفات الصلبة وكذلك الأسواق العشوائية، مشيرة إلى أنه سيتم حصر الأسواق المغلقة بكل مدينة لدراسة كل حالة، مع وضع معايير للأكثر أولوية والتي تهدد حياة المواطنين، مثل الأسواق على شريط القطارات. ولفتت إلى أن عمليات تطوير العشوائيات تشمل إحلال وتجديد تلك المناطق بجانب إنشاء مناطق سكنية متكاملة المرافق والخدمات بديلة للمناطق العشوائية الخطرة، وكذلك تطوير المناطق غير المخططة، ما سيعود بالنفع على المجتمع كما سيشعر المواطن دافع الضرائي بمدى مساهمته في تحسين الأوضاع ببلده بجانب شعور محدودي الدخل بأن الدولة ترعى مصالحه وأن المواطنين الأكثر دخلاً يسددون التزاماتهم نحو مجتمعهم.

للمقيم رأى

خليل البوشي

«لمن مشروع بيت الوطن يا وزارة الإسكان؟»



يحلم الكثير من أبناء مصر، المقيمين بالخارج في مختلف بلدان العالم بالحصول على أراضٍ سكنية في المدن الجديدة، وبتخصيص مساحات الأراضي تمكنهم المشاركة في التنمية الاقتصادية، وتدعيم الاقتصاد المصري بأكثر من 4 مليارات دولار كعائد متوقع، في حالة توفر المناخ الملائم لجذب المواطنين، «يشمل الموقع الجيد والسعر المناسب».

والدولة بحاجة إلى ذلك، لكن للأسف جاءت المرحلة الثانية من مشروع بيت الوطن وإعلانها الشهر الماضي، بصدمة كبيرة للكثير من أبناء مصر بالخارج، بسبب سعر الأرض المبالغ فيه كثيراً، وكذلك المساحة الكبيرة للتخصيص والتي تتراوح بين 600 حتى 1000 متر مربع. والتي تحتاج مبلغاً يقترب من 2 مليون جنيه، «ما يوازي مائتي ألف دولار قيمة الأرض فقط»، وبالتالي تحتاج مثلها للبناء، وهذا يجعل شريحة محدودة جداً وفئة قليلة من العاملين بالخارج، القادرة على تحمل تكلفة المشاركة بهذا المشروع، وهكذا نجد العائد الناتج فعلياً متواضعاً، أقل بكثير من المتوقع في حال كانت المساحات أقل والسعر أيضاً. ونطالب خبراء الإسكان والمسؤولين بهذا الشأن، بإعادة النظر في هذه الملاحظات، وأن يكون هناك مشروع قومي للمصريين بالخارج، وتوفير خيارات متنوعة من المساحات والأسعار تناسب مختلف الشرائح المادية، وليس فئات محدودة، وعلى سبيل المثال مشروع «ابني بيتك» للمصريين بالخارج، وعرض مساحات لا تزيد على 200 متر وبشروط سهلة ميسرة، وأيضا الدفع بالدولار وسيكون لها إقبال كبير وتسعد الكثير من المصريين، ولدينا الكثير من مساحات الأراضي الشاسعة في مصر الحبيبة. وقد وجدنا انتقادات كثيرة من المصريين بالخارج من عدم النظر والاهتمام بطلبات ورغبات المصريين، وأين دور وزارة القوى العاملة والهجرة، التي يجب أن تمد جسور التعاون والنظر في أماني وأحلام المصريين بالخارج.. لأننا نشعر بحق عدم وجودها إلا من تصريحات عبر الصحف كما جاءت وزارة الإسكان والمجتمعات العمرانية، لتعلن عن مشروع بيت الوطن بطرح 3183 قطعة في مدن القاهرة الجديدة ومدينة الشيخ زايد ودمياط الجديدة والمتوقع من بيع هذه الأراضي مليار و166 مليون دولار، والتي عرفنا عنها من خلال المواقع الإلكترونية والتي لا يعلم عنها الكثير من المصريين بالخارج وهناك قصور في الدعاية الإعلانية لهذا المشروع، والشيء الجميل في الإعلان هو عدم ارتفاع سعر المتر الأرض الذي يصل إلى 650 دولاراً. وقد عادت قضية صعوبة الحصول على تخصيص قطع أراضٍ لبناء مسكن للواجهة من جديد، وأين الحلول من الخبراء، ونطلب تدخل الحكومة للنظر في الموضوع والاستفادة من مدخرات المصريين بالخارج. وللأسف هناك تجاهل للعاملين المصريين بالخارج، هل يعقل أن يعيش المواطن بالخارج ثلاثين عاما حتى يستطع شراء أرض فقط، دون بناء؟. وللأسف مازال الصمت المتواصل والمخيف من الكثير من أبناء الجاليات المصريين بالخارج وروابط المصريين لنقل صوتنا إلى السادة المسؤولين بالدولة، لتحقيق مطالب الكثير من اقتراحات الجماعية المفيدة للمواطن والدولة وتحقيق الكثير من الأمنيات بسواعد أبناء مصر بالخارج.

كرمت طلابها المتفوقين بحضور المستشار الثقافي

مدرسة القاهرة تفتتح فرعها الجديد بعين خالد العام المقبل



جانب من تكريم الطلاب



الملحق الثقافي تتوسط الطالبات المتفوقات

محمود سليمان

كشفت مدرسة القاهرة عن افتتاح فرعها الجديد بعين خالد العام المقبل، وسيضم الفرع الجديد كافة الصفوف الدراسية، ويسكون مقر مدرسة القاهرة الحالي بالعزيزية مقر تقديم الراغبين في الالتحاق بالفرع الجديد، الذي تم تجهيز المباني الخاصة به وفقا لمستويات جودة عالية ووفقا للاشتراطات التي يحددها المجلس الأعلى للتعليم، كما سيتم استقطاب معلمين ومعلمات من ذوي الخبرة والكفاءة لتولي مهام العملية التعليمية في الفرع الجديد للمدرسة. جاء ذلك في حديث للسيدة عايدة البدر مديرة مدرسة القاهرة أثناء احتفال المدرسة بتكريم الطالبات المتميزات بالمرحلتين الابتدائية والإعدادية الذي أقيم بمقر المدرسة بحضور الدكتورة رانيا رزق المستشار الثقافي بالسفارة المصرية ومدير مدرسة البنين الأستاذ "السيد رامز" وجمع من أولياء أمور الطالبات المكرمات، وثمنت مديرة المدرسة الدور الذي يوليه المجلس الأعلى للتعليم للمدرسة لتمكينها من أداء رسالتها على الوجه الأكمل، مشيدة بالحرص الدائم للسيد "حمد الغالي" للتواصل مع المدرسة ومتابعة أدائها، بما يمكن المدرسة من تقديم خدمة تعليمية مميزة. وفي كلمة لها أكدت الدكتورة رانيا رزق على أهمية التواصل بين أولياء الأمور والمدرسة، لخلق مناخ تعليمي ملائم ودعت أولياء الأمور لتوجيه أبنائهم الدائم نحو التفوق وحثهم على التحلي بالسلوك الحميد ومكارم الأخلاق، حرصا على تنشئة جيل متسلح بسلاحي العلم والقيم الإنسانية. وأشارت إلى أن المكتب الثقافي يولي المدارس المصرية بالدوحة اهتماما خاصا انطلاقا من دوره في الإشراف على العملية التعليمية والتواصل مع وزارة التربية والتعليم المصرية في كل الإجراءات المطلوبة، ودعت المدرسة إلى العمل على تجويد الخدمة التعليمية التي يتلقاها الطلاب، وأشادت بالمتفوقين والمتفوقات من الطلبة الذين يمثلون القدوة والمثل لزملائهم، ويثمنون جهد أبنائهم معهم بإدخال السعادة والسرور على قلوبهم. وأشارت إلى أن المكتب الثقافي يسعى لدعم كل عمل ثقافي واجتماعي لطلاب المدارس المصرية بالدوحة، مشيرة إلى أن حفل التكريم يأتي في إطار يوم التميز العلمي لقطر، وذلك من منطلق ترسيخ القيم التربوية وبث روح المواطنة بين براعمنا من الشباب والفتيات.

وقد تفقدت الملحق الثقافي المعرض الدائم للعلوم بالمدرسة وافتتحت حفل عبد الأم لتكريم أمهات المتفوقين.

ومن جانبه أكد "السيد رامز" مدير مدرسة البنين أن تكريم المتفوقين من الطلاب والمتميزين من الهيئتين الإدارية والتدريسية سيظل نهجا تنتهجه المدرسة، حيث كانت مدرسة البنين قد كرمت طلابها المتفوقين أيضاً الإثنين الماضي. واحتفت قبل أيام بالمتميزين من الهيئتين التعليمية والإدارية، وأشاد بسلوك المتفوقين وأعدادهم المتزايدة، الأمر الذي يعكس جودة المنتج التعليمي بالمدرسة التي وضعت نظام عمل مؤسسيا، يهدف لتقديم أفضل خدمة تعليمية ممكنة، انطلاقا من أهمية التعليم وضرورة التفوق، وثمن رامز حضور دكتورة رانيا رزق الملحق الثقافي للفعاليات التي تنظمها المدرسة، مؤكداً أن حضورها يمثل دعما قويا للمدرسة في أداء عملها، وتشجيعا دائما للطلاب.

رابطة المصريين بمسيعيد تكرم مشجعي كأس العالم لكرة اليد

الدوحة - الشرق

كشفت رابطة المصريين بمسيعيد عن رغبتها في تكريم اللجنة المصريين من مشجعي بطولة كأس العالم لكرة اليد التي أقيمت بالدوحة مؤخرا. وسيكون ذلك في النصف الثاني من شهر أبريل 2015 . وسوف يتم تكريم أعضاء اللجنة بمشاركة المستشار وليد حجاج القائم بأعمال السفارة المصرية بالدوحة وأعضاء السفارة وكذلك رؤساء روابط المصريين بالدوحة. وسيقام حفل التكريم بمدينة مسيعيد مصحوبا برحلة ترفيهية لزيارة معالم المدينة.

كما تستعد الرابطة لتنظيم رحلة عمرة إلى الأراضي المقدسة بدءا من 9 ابريل المقبل وتزامنا مع إجازة منتصف الفصل الدراسي الثاني. ويأتي ذلك في إطار الأنشطة الاجتماعية التي تنظمها الرابطة وستكون رحلة العمرة متاحة لأعضاء الرابطة وعموم المصريين بالدوحة.

المالية تنشر جداول رسم التنمية على السيارات الخاصة الفارهة

القاهرة - مروان عبد الحكيم

أصدرت وزارة المالية توجيهات لمصلحة الضرائب المصرية بسرعة توزيع كتاب جداول رسم التنمية المستحق على السيارات الخاصة التي تزيد سعة محركها اللترية على 2030 سم مكعب، على وحدات المرور لتحصيل الرسم بمقتضاها. ويتم فرض رسم تنمية على السيارات التي تفوق سعتها اللترية 2030 سي سي، بواقع 2 % من قيمتها، وتنخفض 5 % سنويا، كلما تقادمت في عمرها الافتراضي. يأتي هذا في الوقت الذي نفى مسؤول كبير بالمكتب الفني لرئيس المصلحة، أي زيادة جديدة في رسم تنمية الموارد المالية على السيارات الملاكي، مؤكدا أن الجداول التي نشرتها الوزارة على موقعها الإلكتروني بشأن رسم التنمية على السيارات الخاصة، كتاب ينشر سنويا للتعريف والتوعية للجماهير ويعد مرجعية لهم، كما يهدف إلى زيادة الموارد.

قال المسؤول الذي فضل عدم ذكر اسمه في «تصريحات خاصة»: إن مصلحة الضرائب أوشكت على الانتهاء من طباعة 8500 نسخة من كتاب التعليمات، وسيتم طرحها خلال أسبوع بوحدات المرور. وأضاف المسؤول أن الجداول، تعد تفعيلا لتحصيل رسم تنمية الموارد على السيارات الخاصة لعام 2014، دون تغيير، ولا تضم موديلات السيارات البالغة سعتها اللترية 1600 سم3، مؤكداً أن وزير المالية طلب من مصلحة الضرائب توزيع الكتاب، على إدارات وحدات المرور بالقاهرة والمحافظات، والوزراء والشخصيات العامة، والمحافظين وكبار المسؤولين ورجال الأعمال. من جانبه وجه وزير المالية هاني قدري بنشر الجداول على الموقع الإلكتروني للوزارة والمصلحة حتى يتمكن الجمهور من معرفة الرسم المقرر طبقا للسعة اللترية للسيارة ونوعها وتاريخ الموديل.

وتغطي الجداول موديلات عام 2014 والسنوات السابقة وسط تأكيدات بنشر التحديثات الطارئة على الجداول تباعا، ويذكر أن رسم التنمية تقرر بموجب القانون 114 لسنة 2008. وتشمل الجداول المنشورة بالكتاب بيانا برسم التنمية الواجب سداده عند قيام مالك السيارة بترخيص أو تجديد الترخيص السنوي للسيارة، وذلك لموديلات السيارات التي تزيد السعة اللترية لمحركها على 2030 سم 3. وقالت الوزارة إنه سيتم تحديث هذه الجداول سنويا في شهر ديسمبر من كل عام، لتشمل إضافة الموديلات الجديدة من السيارات للعام ذاته، واستبعاد السيارات التي مضى على سنة صنعها أكثر من 10 سنوات. وبالنسبة للسيارات التي مضى على سنة صنعها أكثر من 10 سنوات، وسعة محركها أكثر من 2030 سم3، يكون الرسم السنوي المستحق عليها 1000 جنيه الحد الأدنى للرسم المقرر وفقا لأحكام القانون. وفي حالة وجود سيارات تزيد سعتها اللترية على المقررة ومطلوب ترخيصها وتبين عدم وجود بياناتها بالجداول يتم تحديد رسم التنمية المستحق عليها سنويا على أساس ثمنها المثبت بالفاتورة أو بموجب مستندات الجمارك بصفة مؤقتة لحين التحقق من ثمنها من خلال وزارة المالية وتحصيل فروق الرسم المستحق في السنة التالية إن وجد.

مشروعات عمرانية وسياحية في القاهرة الجديدة و6 أكتوبر

القاهرة - محمد عبد الجواد

وقع الدكتور مصطفى مدبولي، وزير الإسكان والمرافق والمجتمعات العمرانية في مصر، 4 مذكرات تفاهم جديدة، لإنشاء مشروعات عمرانية متكاملة وسياحية في مدينتي القاهرة الجديدة و6 أكتوبر، بإجمالي استثمارات تصل إلى 13.5 مليار دولار.

وقال الوزير إن المشروعات التي تم توقيعها هي مدينة فندقية سياحية في 6 أكتوبر، بمساحة 557 فدانا، وتم التوقيع مع اتحاد شركات عربية للتنمية والتطوير العقاري، وشركة CBRE الإنجليزية، باستثمارات 4 مليارات دولار، والمشروع الثاني عمراني سكني متكامل على مساحة 470 فدانا باستثمارات تصل إلى 2.5 مليار دولار.

وأضاف الوزير أن المذكرة الثالثة، تمت بين اتحاد شركات ماونتن فيو المصرية وسيتي القابضة السعودية باستثمارات تصل إلى مليار دولار، لتنفيذ مشروع سياحي عمراني بمساحة 500 فدان، في مدينة القاهرة الجديدة، والمذكرة الرابعة تم توقيعها مع مجموعة بالم هيلز وهو خاص بمساحة 500 فدان أخرى بمدينة القاهرة الجديدة، لتنفيذ مشروع عمراني سكني متكامل، باستثمارات تصل إلى 3.5 مليار دولار.

وأشار الوزير إلى أنه سيتم توقيع بروتوكول آخر مع مجموعة ماجد الفطيم، لتنفيذ 4 مولات تجارية متكاملة في 4 مدن جديدة، هي القاهرة الجديدة والعاشر من رمضان ودمياط الجديدة والشيخ زايد، باستثمارات 2.5 مليار جنيه، مع دراسة بعض المواقع الأخرى في من الصعيد.

ووقع الوزير بروتوكولا مع اتحاد شركتي أوراسكوم وrwi مذكرة تفاهم لعمل الدراسات المبدئية لمحطة تحلية مياه البحر بالساحل الشمالي لخدمة مدينتي جنوب مارينا والعلمين الجديدة بطاقة إنتاجية 80 ألف متر مكعب في اليوم.

د. مصطفى مدبولي

4.7 مليار جنيه تمويلا عاجلا لاحتياجات الكهرباء والتموين والبترول والخدمات

القاهرة - رمضان حسين

وافق هاني قدري وزير المالية المصري على توفير تمويل عاجل بقيمة 4 مليارات و700 مليون جنيه خلال الشهر الحالي وذلك لوزارات الصحة والتموين والكهرباء والنقل والمحافظات والشركة القابضة لمياه الشرب والصرف الصحي واتحاد الإذاعة والتليفزيون وذلك في ضوء جهود الحكومة لتحسين الخدمات العامة ومواجهة المشكلات الطارئة وسداد المستحقات للهيئات والشركات. وأكد محمد عبد الفتاح – رئيس قطاع الموازنة العامة للدولة أن التمويل يتضمن تدبير مليار و800 مليون جنيه لدعم الكهرباء عن شهر مارس واستكمال خطط وزارة الكهرباء لزيادة الأحمال خلال موسم الصيف المقبل وكذلك سداد جزء من مستحقات توريد المواد البترولية لشركات الكهرباء ليصبح ما تمت إتاحته لهذا الغرض 19 مليار جنيه .

تشمل دعم الكهرباء عن المواد البترولية الموردة لشركات الكهرباء من يوليو 2014 حتى مارس 2015 وكذلك مبلغ 2 مليار و500 مليون جنيه لاستيراد شحنات غاز لشركات الكهرباء. وأضاف رئيس قطاع الموازنة أن وزير المالية وافق على توفير نحو مليارى جنيه لهيئة السلع التموينية لشراء السلع التموينية والقمح .

والمبالغ الأخرى لتمويل احتياجات القطاعات الخدمية بالمحافظات والهيئات الحكومية.



هاني قدري دميان

«الأسد» رفض المشاركة ودول حليفة وجهت انتقادات لواشنطن



الولايات المتحدة الأمريكية تراجعت عن موقفها إزاء الأزمة في سوريا، إذ اقترح وزير الخارجية الأمريكي جون كيري في تصريحاته أن بلاده يجب أن تدخل في مفاوضات في النهاية مع النظام السوري.

ومع ذلك، رفض الرئيس السوري بشار الأسد دعوة كيري بشأن المشاركة في محادثات، مؤكداً أن «التصريحات من الخارج لا تهمنا»، وفيما بعد واجه وزير الخارجية الأمريكي انتقادات لقيامه بـ«تهميش» الدول الحليفة للولايات المتحدة عند اقتراح إجراء «مفاوضات مع الأسد».

وجاء الرفض من قبل الأسد بعد أن أعلن كيري أن الولايات المتحدة «يجب أن تجري مفاوضات في النهاية» مع نظام دمشق، في تصريح أثار عاصفة من القلق بين دول في المنطقة ترغب في الإطاحة بالرئيس السوري، فضلا عن انتشار حالة من الغضب بين الداعمين الغربيين لواشنطن، الذين يريدون أن تتبنى الولايات المتحدة سياسة أكثر قوة في سوريا.

فعلى سبيل المثال، أكدت كل من فرنسا وتركيا أن الأسد لا يمكن أن يكون جزءا من حل للأزمة في سوريا يتم عبر إجراء مفاوضات.

وكان موقف بريطانيا مماثلا، رغم عدم إصدار أي بيانات بهذا الشأن، كما فشل أيضا وزير الخارجية الأمريكي في تكرار نفس النهج التقليدي الذي كانت تتبناه بلاده الذي يعتبر الأسد قد «فقد كل الشرعية» على مدار الحرب الأهلية التي دارت رحاها في سوريا على مدار 4 سنوات، ولا تزال مستمرة.

❑ الأسد يسعى للاستفادة من تغير الموقف الأمريكي إزاء الأزمة في سوريا

أمريكا ترضخ للمفاوضات لإنهاء الأزمة في سوريا

ومع ذلك، تصريحات كيري لشبكة «سي بي سي نيوز CBS News» الأمريكية، التي تصدرت عناوين الصحف، خففت من حدتها المتحدثة باسم وزارة الخارجية الأمريكي ماري هارف، التي أشارت إلى أن موقف الولايات المتحدة لم يتغير، مضيفة أنه «لا يوجد مستقبل لديكتاتور متوحش مثل الأسد في سوريا».

وقد ظل شكل المحادثات بين طرفي الصراع في سوريا في صورة مؤتمر جنيف، الذي انتهت ثاني وآخر جلساته دون التوصل إلى أي نتائج على مدار العام الماضي، وإذا تم استئناف المحادثات، فإنها من المؤكد أن تتضمن مرة أخرى وزراء في الحكومة السورية، وليس الأسد.

وكان كيري قد قال إن الولايات المتحدة ودولا أخرى بدأت في دراسة كيف يمكن إنعاش الجهود الدبلوماسية لوضع حد للحرب في سوريا، التي أسفرت عن مقتل 220 ألف شخص، ونزوح الملايين، فضلا عن تسببها في زعزعة استقرار المنطقة، مضيفا: إن «ما نسعى للتحقيقه هو إرغام (الأسد) على المشاركة في المفاوضات، وقد يتطلب ذلك ممارسة ضغوط متزايدة عليه في عدة أشكال».

الحاجة إلى توضيح معنى تصريحات وزير الخارجية الأمريكي عكست حالة من الارتباك سادت في واشنطن، حيث إن السياسة التي استخدمت إزاء سوريا طغى عليها تساؤل ملح بشأن كيف يمكن «الحط من قوة مقاتلي تنظيم داعش والقضاء عليهم في نهاية المطاف»، في الوقت الذي صاغ فيه الرئيس الأمريكي باراك أوباما الهدف الذي يسعى لتحقيقه.

وأكدت عملية توضيح مغزى تصريحات كيري على وجود حالة من الشك لكون الولايات المتحدة تسعى لتحسين العلاقات مع إيران قبل إجراء مفاوضات بشأن برنامج طهران النووي من خلال تبني بوادر إيجابية إزاء حليفة طهران في دمشق، وقد يبدو ما سبق مبالغة في تفسير ما حدث. خلال الأشهر القليلة الماضية، أعلن الرئيس السوري مرارا وتكرارا عن وجهة نظره، التي تفيد بأنه فاز بالحرب، بينما توقف عن ذكر مؤتمر جنيف، وهو ما يكشف ضمنا أن الانتقال السياسي للسلطة عبر المفاوضات لم يعد متاحا على جدول الأعمال. وترى دمشق أن الأمل يكمن في أن تعترف الولايات المتحدة ودول غربية أخرى بأن تنظيم داعش يعتبر أكبر مصدر للشر. ومع ذلك، لا توجد أي بوادر تشير إلى أن الحكومات الأوروبية مستعدة لاستئناف العلاقات الطبيعية مع الأسد.

ومن جانبه، عرض جون برينان، مدير وكالة الاستخبارات المركزية (سي إي إيه CIA)، القضية بوضوح استثنائي الأسبوع الماضي عندما أعلن أن واشنطن لديها الحق أن تشعر بالقلق بشأن من قد يحل محل الأسد إذا انهارت حكومته، إذا أخذ في الاعتبار صعود تنظيم داعش وجماعات جهادية أخرى في سوريا، موضحا أن «الشيء الأخير الذي نريد أن نفعله هو السماح لهم بالزحف نحو العاصمة دمشق».

وتشير التصريحات التي أدلى بها الرئيس السوري مؤخرا إلى أنه لا يزال يأمل أن تتخلى الولايات المتحدة وحلفاؤها الغربيون بصورة رسمية عن السياسة التي اعلنوا عنها في أغسطس 2011، عندما طالبوه بالتنحي عن السلطة.

وكان الأسد قد صرح قائلا: «إننا مازلنا نستمع إلى تصريحات، وينبغي علينا أن ننتظر صدور إجراءات، ثم بعد ذلك نتخذ قرارات، حيث إن أي تغيير دولي في المواقف بشأن الوضع في سوريا سيكون إيجابيا».

ومع ذلك، كرر الرئيس السوري قوله: إن الدول الأجنبية ينبغي أن تتوقف عن دعم «الجماعات الإرهابية»، المصطبح الفضفاض الذي تستخدمه دمشق لوصف جميع الثوار الذين يقاتلون من أجل الإطاحة به، مشيراً - في خطابه الذي بث على التلفزيون الرسمي - إلى أن «أي حديث بشأن مستقبل الرئيس السوري يحدده الشعب السوري، ولا تهمنا كافة التصريحات التي تصدر من الخارج».

وسائل إعلام سورية رسمية أخرى فسرت تصريحات كيري بصورة إيجابية؛ فعلى سبيل المثال، كتبت صحيفة «الوطن» قائلة: إنه «لمواجهتها أمرا واقعا، تراجعت الإدارة الأمريكية عن موقفها، واعترفت بالحاجة إلى تغيير سياستها بشأن الأزمة السورية»، موضحة أن «واشنطن اعترفت بالحاجة إلى وضع سياستها مرة أخرى «على المسار الصحيح من خلال التفاوض مع الأسد لإيجاد حل للصراع»، بينما كتبت صحيفة «البعث» أن تصريحات كيري «أكدت فشل المشروع الأمريكي-الصهيوني ضد سوريا، حيث إن الغرب بدأ يخاف من الإرهاب الذي قام بزرعه».

كما هاجم معلقون عرب وزير الخارجية الأمريكي، إل صرح نديم شيهادي، محلل سياسي لبناني، بأنه «من الصعب تصديق أن كيري يريد إجراء محادثات مع الأسد، في الوقت الذي تستمر فيه عمليات قصف المناطق المأهولة بالمدنيين (في سوريا)».

وعند سؤاله عن رأيه بشأن تصريحات كيري، صرح وزير الخارجية التركي مولود جاويش أوغلو بأن «نظام الأسد هو السبب وراء كافة المشكلات التي تواجهها سوريا»، مردفا: «ما هو هنالك لتفاوض بشأنه مع الأسد؟ ما الذي سنقوم بالتفاوض بشأنه مع نظام قتل أكثر من 200 ألف شخص واستخدم الأسلحة الكيماوية؟ ما هي النتيجة التي تحققت عبر إجراء مفاوضات؟».

مشاهدات

* جوزيف ووكر- كارنز

الغرب يسمح للمتطرفين بتدمير ليبيا

يستطيع الليبيون القضاء، على تنظيم داعش، إذا تم منحهم السلطة التي تخول لهم ذلك، ولكن الموقف المحايد الذي تتخذه بريطانيا إزاء الأزمة التي تشهدها ليبيا بدأ يساهم في تقويض قوى الديمقراطية والمجتمع المدني في البلاد.

عندما وصلت إلى مدينة بنغازي الليبية في مايو 2011 كمستشار تحقيق الاستقرار لمبعوث بريطانيا الخاص في بنغازي، لم اكن أتخيل مطلقا المستقبل القاتم الذي ستواجهه ليبيا.

لقد دفعنا للاعتقاد عبر شخصيات تعيش في بريطانيا، أجبرت على مغادرة بلادها لأسباب سياسية، بأن إعادة إعمار ليبيا ستكون عملية بسيطة نسبيا، حيث قضي على الرئيس الليبي معمر القذافي، وأصبح الجيش الليبي عديم النفع، بالإضافة إلى أن القبائل الليبية أصبحت منهارة، واعتقدنا آنذاك أنه من السهل بناء دولة جديدة معتمدة على أساسات جديدة وراسخة، ولكننا كنا مخطئين.

فبعد مرور 4 سنوات فقط منذ اشتعال شرارة الثورة الليبية، بدأت ليبيا تشهد انفجارا في العنف، بقيادة تنظيمي القاعدة وداعش، بما في ذلك عملية القتل الوحشية للأقباط المصريين والتفجيرات الانتحارية المدمرة واختطاف مواطنين غربيين يعملون في شركات إنتاج النفط، فضلا عن اكتشاف عدد لا حصر له من رؤوس الجنود وناشطي مجتمع مدني بمدينة بنغازي.

وفي عام 2011، عندما كان الجميع يطالب بتحقيق الديمقراطية وحقوق الإنسان وإنشاء مؤسسات تتسم بالشفافية، اختلف التحالف السياسية الليبية فيما بينها حول الوسائل التي يمكن استخدامها لتحقيق ما سبق، كما أن الأغلبية التي تتمتع بشعبية وحرية سياسية والممثلة في تحالف القوى الوطنية شجعت على إجراء إصلاحات في البلاد. ونتيجة لعدم تطبيق إستراتيجية طويلة المدى في ليبيا وبدون دعم واضح لمن يشاركوننا قيمنا ومصالحنا (من الناحيتين الأمنية والتجارية)، ورثنا جميعا أسوأ ما تشهده ليبيا. وفي الوقت الحالي بدأ ينقشي تهديد إرهابي خطير في أوروبا، كما أن اقتصاد ليبيا، الذي يحتاج لتوفير فرص عمل للشباب ومستوى من الرخاء، يساهم في القضاء على مشكلة الهجرة غير الشرعية إلى أوروبا - يواجه خطورة متزايدة تتمثل في التعرض للانهيار الكامل.

ورغم تصريحات وزير الخارجية البريطاني فيليب هاموند التي أشار فيها إلى أنه «لا توجد سلطة في ليبيا تتعامل

* مستشار تحقيق الاستقرار السابق لمبعوث بريطانيا ببنغازي

جولة جديدة من محادثات التقارب بين واشنطن وهافانا

تشهد واشنطن في غضون الأيام القليلة القادمة جولة جديدة من المفاوضات الرامية إلى استعادة العلاقات الدبلوماسية بين الولايات المتحدة وكوبا بشكل كامل، وذلك وفقا لما أعلنه أعضاء في مجلس الشيوخ الأمريكي أعربوا عن تفاؤلهم حيال إمكانية توصل الجانبين إلى اتفاق حول استئناف العلاقات بين البلدين قريبا. فقد قام السيناتور مارك وارنر من ولاية فيرجينيا، وكلير ماكسكيل من ولاية ميسوري، وأمي كلوبشار من ولاية مينيسوتا بأولى جولاتهم المكوكية إلى العاصمة الكوبية هافانا في نهاية الأسبوع في إطار دعمهم لمشروع قانون كانت قد قدمته كلوبشار والذي يقضي برفع الحظر التجاري المفروض على كوبا منذ سنوات.

إلى ذلك، سافرت نانسي بيلوسي - زعيمة الديمقراطيين في مجلس النواب الأمريكي - إلى كوبا، على رأس وفد يضم عددا من الأعضاء الديمقراطيين في الكونجرس، حسبما أعلن مكتب بيلوسي.

وفي غضون ذلك، يعكف فريقا التفاوض من الجانبين، واللذان تراسهما روبرتا جاكوبسن، مساعدة وزير الخارجية الأمريكي، وجوزفينا فيدال، رئيسة قسم شؤون الولايات المتحدة بوزارة الخارجية الكوبية، على التوصل إلى حلول للمطالب الكوبية، والتي تتضمن تخفيف القيود المصرفية التي فرضتها واشنطن على مسؤولين كوبيين بالولايات المتحدة، فضلا عن رفع الدعم الأمريكي للجماعات المعارضة للنظام في هافانا، والتي تعتبرها كوبا غير قانونية من جانبها، تطلب الولايات المتحدة من كوبا إلغاء بعض الإجراءات الأمنية المشددة التي تفرضها حول المصالح الأمريكية في هافانا، وكذلك السماح بالسفر دون أي قيود للدبلوماسيين الأمريكيين الذين يعملون في كوبا، إضافة إلى حزمة من المطالب الأخرى. في الوقت نفسه - وفي تصريحات أدلى بها إلى الصحفيين لدى وصوله هافانا - قال وارنر: «لدينا الكثير من الأمل والتطلعات، ونحن متفائلون بشأن اللقاءات التي ستعقد الأسبوع المقبل في واشنطن بين ممثلي الحكومة الكوبية وآخرين من الحكومة الأمريكية. ولذا، فإن الأشهر الثلاثة أو الستة القادمة سوف تكون بمثابة نافذة أمل لإحراز تقدم عبر المفاوضات التي ستجري بمقر وزارة الخارجية الأمريكية».

بيد أن المسؤول الأمريكي لم يقل ما إذا كان يتوقع التوصل إلى حلول ملائمة لكافة المشكلات العالقة بين الدولتين من خلال الجولة القادمة للمحادثات، إلا أنه أبلغ مجموعة كبيرة من الصحفيين، معظمهم من وسائل إعلام كوبية، بأن الدبلوماسيين يتحركون في الغالب بوتيرة أبطأ من تلك التي تتحرك بها عملية تطبيع العلاقات بين كوبا والولايات المتحدة. وكانت الخارجية الأمريكية قد أعلنت أن دبلوماسيين أمريكيين وكوبيين سيلتقون مجددا في هافانا في إطار جولة ثالثة من محادثات التقارب التاريخي بين البلدين والذي أعلن في ديسمبر الماضي. وقالت الخارجية الأمريكية في بيان: «هذه المفاوضات تهدف لإعادة العلاقات الدبلوماسية بين البلدين، خاصة عبر إعادة فتح سفارتين. ويؤكد الجانبان أن تقدما أحرز في جولة مشوارتهما الأخيرة في 27 فبراير في واشنطن رغم استمرار الخلافات».

وكانت جولة أولى من المفاوضات قد عقدت في نهاية يناير الماضي، وتهدف المحادثات إلى إعادة فتح السفارتين في عاصمتي البلدين. ويذكر أن العلاقات الدبلوماسية بين واشنطن وهافانا قد قطعت في عام 1961، لكن مكاتب لرعاية المصالح فتحت منذ عام 1977.

وفقا لوثائق لدى المجلس الأمني لكردستان

«داعش» استخدم أسلحة كيماوية ضد «البشمركة»



❑ مقاتل من البشمركة يرفع العلم الكردي بمنطقة استولت عليها من «داعش» بالقرب من كركوك

كشفت السلطات الكردية في العراق أن لديها الدليل على أن مقاتلي تنظيم الدولة الإسلامية في العراق وسوريا «داعش» قد استخدموا غاز الكلور كسلاح كيميائي ضد قوات البشمركة في العراق، وهو ما يعد أحدث حلقة في مسلسل الممارسات الوحشية التي ترتكبها عناصر التنظيم المتطرف، والذي يتعرض الآن للهجوم في مدينة كركوت.

هذا الإعلان الذي ورد في بيان أصدره المجلس الأمني لإقليم كردستان العراق، والذي يستند إلى هجوم انتحاري وقع في شهر يناير الماضي باستخدام شاحنة مفخخة في شمال العراق، لم يؤد إلى ردود فعل في الحال من جانب تنظيم داعش، الذي يسيطر على ما يقرب من ثلث مساحة العراق وسوريا المجاورة، حيث أعلن التنظيم المتشدد دولة الخلافة الإسلامية في هذه المناطق.

وكان مسؤولون عراقيون وأكراد يقاتلون في سوريا قد أعلنوا عن ادعاءات مماثلة من قبل، والتي تتعلق باستخدام مقاتلي داعش أسلحة كيماوية ضد عناصر من القوات الكردية التي تشارك في القتال ضد داعش.

وجاء في بيان المجلس الأمني لإقليم كردستان أن الهجوم بالأسلحة الكيماوية قد وقع على طريق بين الموصل، ثاني أكبر المدن العراقية، ومنطقة الحدود السورية، وكانت قوات البشمركة تخوض قتالا ضاريا من أجل الاستيلاء على خط إمداد حيوي يستخدمه مقاتلو تنظيم الدولة الإسلامية من السنة المتشددين.

وأشار البيان إلى أن قوات البشمركة قد عثرت في وقت لاحق على 20 من العبوات التي تحتوي على غاز الكلور، استخدمت مثلها في هجوم الشاحنة الانتحاري.

وأضاف المجلس أن «التحاليل أجريت في مختبر معتمد بالاتحاد الأوروبي بعد أن أرسلت حكومة كردستان التربة والعينات إلى دولة شريكة في التحالف الذي تقوده الولايات المتحدة».

وتابع أن «التفجير الانتحاري باستخدام سيارة ملغومة في 23 يناير الماضي وقع بينما كانت قوات البشمركة تستعد لاتخاذ مواقع دفاعية بعد هجوم استمر يومين».

كما صرح مصدر كردي بأن قوات البشمركة أطلقت صاروخا على السيارة التي كانت تحمل المتفجرات قبل وصولها إلى هدفها وهو ما أدى إلى عدم وقوع إصابات. يذكر أن غاز الكلور هي مادة سامة تتسبب بالاختناق وقد استعملت كسلاح كيميائي في الحرب العالمية الأولى. في سياق متصل، قال مستشار مجلس أمن كردستان، مسرور البارزاني إن تسليح قوات البشمركة الكردية يسير ببطء. ونقل موقع الحزب الديمقراطي الكردستاني عن البارزاني قوله: «نحن مستعدون أن نقاتل داعش أينما كانوا، لكن ما يثير العجب والتساؤل هو أن جميع أعضاء التحالف يسيرون ببطء شديد بشأن تسليح قوات البشمركة مع أنهم يعلمون علم اليقين أن داعش ليس تهديدا وخطرا على كردستان فحسب، بل هو خطر على العالم أجمع».

وفي نهاية يناير الماضي، قالت القيادة المركزية الأمريكية: إن خبيرا في الأسلحة الكيميائية من عناصر تنظيم الدولة الإسلامية قتل في غارة جوية شنتها قوات التحالف قرب الموصل.

وأدت الغارة إلى مقتل أبو مالك الذي كان مهندسا لأسلحة كيميائية خلال حكم صدام حسين، ثم انضم بعد ذلك إلى تنظيم القاعدة في العراق عام 2005.

وأكدت قوات التحالف أن تدريبه «أسهم للتنظيم الإرهابي بالخبرة اللازمة لبناء واستخدام أسلحة كيميائية».

ويذكر أن الرئيس السوري بشار الأسد كان قد وافق في شهر سبتمبر 2013 على التخلص من كافة الأسلحة الكيميائية التي بحوزة النظام السوري والانضمام إلى معاهدة منع نشر الأسلحة الكيميائية بعد اتهامه بتنفيذ هجوم بغاز السارين على مدنيين في الغوطة (في ريف دمشق) في 21 أغسطس 2013، تسبب بمقتل 1300 شخص، العديد منهم من الأطفال، وفقا لمصادر في المعارضة السورية، دون أن يتم تأكيد هذا العدد.

وفي أعقاب الموافقة على التخلص من الأسلحة الكيميائية تراجعت الولايات المتحدة وفرنسا ودول أخرى من توجيه ضربة عسكرية لقوات النظام السوري التي اتهمت بتنفيذ الهجوم الكيميائي.

وفي أغسطس من عام 2014، أعلنت وزارة الدفاع الأمريكية ومنظمة حظر الأسلحة الكيميائية إتلاف كافة معدات والغازات السامة التي تستخدم كأسلحة كيميائية.

مقالات اليـوم

يقول فيصل القاسم: لم يعد خافياً على أحد أنه لولا الدعم الأمريكي لما بقي نظام الأسد حتى الآن. كيف لا وقد كانت وزيرة الخارجية الأمريكية مادلين أولبرايت أول مسؤول دولي يجتمع بالرئيس السوري قبل الإعلان رسمياً عن تنصيبه خليفة لوالده حافظ الأسد عام 2000. ولو لم يكن بشار مدعوماً دولياً إذاً، لما فعل ما فعل من فظائع بحق السوريين دون أن يحاسبه أحد. وسيذكر التاريخ ان كل ما اقترفه النظام من جرائم فاشية نيرونية لم يسبق لها مثيل، كانت بضوء أخضر امريكي ويكتب وائل ميرزا: ملامح البديل لايمكن أن تظهر في معزل عن نقلة معرفية في التفكير والعمل تؤمن الشروط المطلوبة للتعامل مع التحديات المذكورة، قد يمكن القول بأنها المرحلة الثانية من الثورة، والتي لامفر منها لتحقيق الأهداف الأصيلة للأولى. وستبقى تتعايش وتتفاعل حتماً مع كل مشاعر الألم تجاه مايجري، لكنها لايمكن أن تقع فريسة الضغوط العملية والنفسية الراهنة التي توحي بضرورة إيجاد حلول سريعة وعاجلة، لأن الحلول الحقيقية لن توجد إلا بالعمل التدريجي على المسار الطويل.

ويقول عبدالله العليان: الحضارة الإسلامية اعترفت بالتنوع وأعطته المساحة الواسعة من التحرك والانطلاقة إلى آفاق رحبة ومتقدمة للتبادل مع الثقافات والحضارات الأخرى، ولذلك فإن الحضارة الإسلامية شجعت على التفاعل مع الثقافات والحضارات جميعًا. وإذا نظرنا إلى الإسلام من حيث مبادئه وتعاليمه الأصلية، نجد أنه هو أرقى الأديان في تحقيق مبدأ التسامح الذي هو القاعدة الأولى للتفاعل الحضاري.

الشرق
www.al-sharq.com
يومية سياسية جامعة
صدرت في 1 سبتمبر 1987 م.
تصدر عن دار الشرق للطباعة والنشر والتوزيع ذ. م. م.
الدائري الرابع ـ الدوحة
البدالة
هاتف: 44557777

هواتف إدارة التحرير

رئيس التحرير
هاتف: 44557702
فاكس: 44557760

مدير التحرير
هاتف: 44557711
فاكس: 44557765

نائب مدير التحرير
هاتف: 44557710
فاكس 44557762

قسم المحليات
هاتف: 44557716
فاكس: 44557602

قسم الاقتصاد
هاتف 44557715
فاكس 44557687

القسم السياسي
هاتف 44557731
فاكس 44557678

قسم السياحة
هاتف 44557888
فاكس 44557838

القسم الثقافي
هاتف 44557725
فاكس 44557724

القسم الرياضي
هاتف 44557770
فاكس 44557779

قسم التحقيقات
هاتف 44557717
فاكس 44557760

الإدارة الفنية والإنتاج
هاتف 44557869
فاكس 44557834

مركز الدراسات والمعلومات
هاتف 44557623
فاكس 44557650

التسويق الالكتروني
هاتف 44557634
فاكس 44557644

للإعلان على موقع بوابة الشرق الالكتروني
هاتف: 44557638
فاكس: 44557644

بريد الكتروني:
dmd@al-sharq.com

هواتف الإدارة

الإدارة العامة
هاتف 44557600
فاكس 44557626

إدارة الاعلانات
هاتف 44557800
فاكس 44557862

إدارة التوزيع
هاتف 44557809
فاكس 44557819

العلاقات العامة
هاتف 44557866
فاكس 44557871

المركز الفني
هاتف 44557771
فاكس 44557772

الوراق ALWARAQ
هاتف 44601890
فاكس 44601659

الإعلانات يتفق عليها مباشرة مع إدارة الاعلانات

ماينشر على هذه الصفحات يعبر عن رأي كاتبه.. ولايعبر عن رأي الجريدة

جميع المراسلات الخاصة بالتحرير توجه الى رئيس التحرير
جريدة الشرق - ص.ب: 3488 - الدوحة - قطر

جملة اعتراضية

أمريكا حمت النظام السوري كي يُكمل تدمير سوريا!



د. فيصل القاسم

يقول الزعيم البريطاني الشهير وينستون تشيرتشل: "الحقيقة ثمينة جداً، لهذا لا بد أن نحميها بسياج من الأكاذيب." ومن الواضح أن النظام السوري وأبواق ما يسمى بـ"الممانعة والمقاومة" نجحت على مدى عقود في إخفاء الحقيقة بطوفان من الأكاذيب. ففي الوقت الذي كان يملأ فيه الدنيا ضجيجاً بمعاداة الصهيونية والإمبريالية، كان النظام السوري يرتهن ارتهاناً كاملاً للإرادة الأمريكية والصهيونية. وقد سُئل مسؤول أمريكي كبير ذات يوم: " ألستم منزعجين من الدعاية المعادية جداً لأمريكا في الإعلام السوري"، فأجاب: " نحن لا يهمنا ما يقوله الإعلام السوري، بل ما يفعله النظام لأجلنا، فعندما نطلب منه أن ينفذ لنا أمراً ما بنسبة أربعين بالمائة، يفاجئنا في اليوم التالي وقد نفذ الأمر مائة بالمائة. أي أنه دائماً يعطينا أكثر بكثير مما نطلب." وذات يوم كان الرئيس السوري يركب سيارته، فسأله سائقه: " هل أذهب إلى اليمين أو إلى اليسار يا سيادة الرئيس"، فرد الرئيس: " اذهب إلى اليمين، لكن اعط إشارة بأنك ستذهب إلى اليسار". لقد صدّع النظام السوري رؤوسنا على مدى أربع سنوات من عمر الثورة السورية وهو يشتكي من "المؤامرة الكونية" التي تقودها الصهيونية وأمريكا ضد نظامه. وقد فعل الأفاعيل بسوريا والسوريين بحجة مواجهة "المؤامرة"، مع العلم أنه لو كانت هناك فعلاً مؤامرة على نظامه لما صمد بضعة أشهر. واليوم سقط سياج الأكاذيب الذي أقامه نظام الأسد حول الحقيقة ليصبح عارياً أمام السوريين والعرب. فبينما سقط الرئيس المصري السابق حسني مبارك الذي كان البعض يعتبره "ذخراً استراتيجياً" لأمريكا وإسرائيل خلال ثمانية عشر يوماً، ها هو الرئيس السوري "الممانع والمقاوم" بين قوسين يصمد لمدة أربعة أعوام في وجه الشعب السوري والمؤامرة الكونية المزعومة. من هو الذخر الاستراتيجي للصهيونية والإمبريالية إذاً: مبارك أم الأسد؟ لا عجب إذاً أن الصحافة الإسرائيلية وصفته قبل فترة بـ"ملك ملوك إسرائيل". وكي لا يكون الكلام جزافاً، فلننظر إلى الوقائع على الأرض، فلولا اللاءات الأمريكية، لسقط النظام السوري منذ الأشهر الأولى. وقد سمعت من مسؤول روسي كبير كلاماً قوياً يقول: "لا تلوموا روسيا، فليست هي التي تحمي الأسد بالفيتو، فلو أرادت أمريكا إسقاطه لما أعارت روسيا أي انتباه." ويقول الكاتب السوري أحمد خطاب في هذا الصدد إن الذي حما الأسد فعلياً اللاءات الأمريكية الثلاث، وليس الفيتوات الروسية الأربعة. "اللا" الأولى تمثلت في حرمان المعارضة من الصواريخ المضادة للطائرات التي دمرت معظم المدن، وقتلت مئات الآلاف بالبراميل المتفجرة، وشردت الملايين. لكن اللا الأمريكية كانت بالمرصاد تحت ذرائع واهية. رفضت أمريكا أن تزود السوريين بأي سلاح من هذا النوع . والأخطر -وكدت أقول الأحقر- أنها منعت كل الدول المتعاطفة مع الشعب السوري من أن تقوم بهذا الأمر."

أما "اللا" الثانية والأخطر فكانت رفض الإدارة الأمريكية القاطع السماح بإقامة منطقه آمنة على الحدود أو في الداخل منطقة تسمح للقوى الوطنية والديموقراطية السورية أن تجتمع في جو آمن، وتتداول في الشؤون و الشجون السورية، كما تسمح للقوى العسكرية الوطنية أن تؤطر نفسها وتتوحد، وتسمح أيضا لملايين المدنيين الفارين من الحرب أن يعيشوا حياة طبيعية بالحد الأدنى، بعيداً عن الموت والدمار. وهكذا ورغم النداءات الملحة من أطراف كثيره سورية ودولية، بقيت "اللا" الأمريكية على حالها، وكانت النتيجة تزايد عدد النازحين واللاجئين ليصل الى نحو ثلاثة عشر مليوناً. وهكذا اضطر نصف الشعب السوري تقريباً أن يهيم على وجهه داخل بلده أو في دول الجوار، ويموت الآلاف منه غرقاً في مراكب الموت، أو حرقاً تحت البراميل المتفجرة، أو قتلاً بآلات التعذيب الوحشية في المعتقلات و المراكز الأمنية. كل ذلك مع أن أوباما هذا "الصديق الصدوق " للشعب السوري كان بإمكانه ببساطة تفعيل القوانين الدولية الخاصة بحماية المدنيين في أوقات الحرب لخلق مناطق آمنة تحت رعاية الأمم المتحدة . كلنا يذكر المناطق الآمنة التي أقيمت في التسعينات في شمال العراق و جنوبه وتلك التي أقيمت في أكثر من منطقة في البلقان .

أما "اللا" الثالثة والأخطر بكثير هي "لا "غير معلنة، باطنية، مضمرة، وتتمثل برفض أوباما الاعتراف بثورة الشعب في سوريا و الحديث بدلا من ذلك عن عنف أو تطرف أو حرب أهلية، وكل ذلك من باب المراوغة والهروب من مواجهة الحقيقة والاستحقاقات السياسية والأخلاقية المترتبة عليها. والمثال الفاقع على ذلك كان مسارعته لوضع أي فصيل معارض للنظام الأسدي على قوائم الإرهاب في حين أنه يتغاضى تماماً عن فصائل أخرى كثيرة تمارس نفس العنف ونفس التطرف في موالاة ذلك النظام .الجناح العسكري لحزب الله اللبناني، أبو الفضل العباس، عصائب الحق ، وكذلك التدخل الإيراني الفاضح عسكرياً وسياسياً ومادياً وتسليحياً مع تلك المليشيات المتعددة الجنسيات التي ارتكبت الفظائع بحق الشعب السوري المغدور."

عندما تسمح أمريكا وإسرائيل للميليشيات الشيعية بقيادة إيران أن تدخل إلى سوريا للقتال إلى جانب النظام بعشرات الألوف وعلى حدود إسرائيل، ماذا يمكن أن نفهم من ذلك إلا أن أمريكا وإسرائيل تريدان ترجيح كفة النظام في القتال ضد معارضيه؟ ألم تستنفر أمريكياً نووياً عام 1970 عندما دخل الجيش السوري إلى الأردن؟ وقد ذكر الرئيس الأمريكي الراحل نيكسون في مذكراته أنه: "طوال أسبوع بعد دخول القوات السورية إلى الأردن، لم استطع النوم كما يجب، إلى أن هاتفني ذات مساء الملك حسين ليخبرني أن القوات السورية بدأت فعلاً بالانسحاب من الأراضي الأردنية، ليلتها فقط عزفت على البيانو ، ونمت بعمق لأول مرة ."فلماذا إذاً غضت أمريكا الطرف عن دخول الحرس الثوري وميليشياته الباكستانية والأفغانية واللبنانية والعراقية واليمنية إلى سوريا؟ أليس لأن هناك مباركة أمريكية لدعم قائد الممانعة والمقاومة المزعومة؟

لو كانت إسرائيل فعلاً تريد إسقاط نظام الأسد لما وجدت أفضل من وقت الثورة بعد أن أصبح في أسوأ وأضعف حالاته، هذا لو كان يشكل فعلاً خطراً عليها. لكنها تركته، وحمته في دوائر القرار الأمريكية. وأيضاً أمريكا لو أنها تريد إسقاط النظام فعلاً، لصنعت له معارضة قوية بسرعة البرق كما فعلت مع صدام حسين عام 2003، حيث جمعت كل المعارضين العراقيين المتسكعين في شوارع لندن ودمشق وطهران في مؤتمر عاجل في لندن على الرغم من خلافاتهم الأيديولوجية الهائلة، فتوافق العلماني مع الملحد مع السلفي مع ولي الفقيه خلال أيام ليتسلموا السلطة في العراق. وبقدرة قادر أصبح نوري المالكي بائع الملابس الداخلية في دمشق رئيساً للوزراء في العراق، بينما تذرع أوباما بأن المعارضة السورية التي تقاتل الأسد هي ثلة من المزارعين وأطباء الأسنان، "وكأن ثورة الزاباتيين في المكسيك لم ينجزها المزارعون والفلاحون الفقراء! وكأن الثورة الكوبية ضد الدكتاتور باتيستا لم يكن على رأسها أطباء"!

لم يعد خافياً على أحد أنه لولا الدعم الأمريكي لما بقي نظام الأسد حتى الآن. كيف لا وقد كانت وزيرة الخارجية الأمريكية الأسبق مادلين أولبرايت أول مسؤول دولي يجتمع بالرئيس السوري قبل الإعلان رسمياً عن تنصيبه خليفة لوالده حافظ الأسد عام 2000. ولو لم يكن بشار مدعوماً دولياً إذاً، لما فعل ما فعل من فظائع بحق السوريين دون أن يحاسبه أحد. وسيذكر التاريخ أن كل ما اقترفه النظام من جرائم فاشية نيرونية لم يسبق لها مثيل، كانت بضوء أخضر أمريكي، فلا يمكن لنظام في العالم أن يفعل ما فعله الأسد لو عارضته أمريكا فعلاً.

لقد كان النظام السوري وأبواقه أكثر من هاجم مشروع "الفوضى الأمريكية الخلاقة" في العلن، لكنه، حسبما نرى من فظائعه وضربه لاستقرار المنطقة بأكملها، أنه القائد الفعلي لمشروع الفوضى. بوجود مقاومين كهؤلاء، فهل تحتاج أمريكا إلى مقاولين؟

لولا الدعم الأمريكي لما بقي نظام الأسد حتى الآن

falkasim@gmail.com

رؤية

لماذا أصبحت التعددية نموذجا للصراع الطائفي؟



عبد الله بن علي العليان

لاشك أن التعدد الثقافي قيمة عظيمة في الحضارات الإنسانية باعتباره صيغة للتعايش والتواصل الحضاري الإنساني من خلال التعددية الثقافية، سواء داخل الحضارة الواحدة، أو مع غيرها من الحضارات والثقافات الأخرى، لكن للأسف انزلقت هذه القيمة الرائعة، إلى طائفية مقيتة في بعض دولنا العربية، والبعض للأسف جعل من التعدد والتنوع مدعاة للاختلاف والتحارب والتصارع بين الطوائف، وتحول هذا التعدد والتنوع إلى ما يشبه الانقسام، ع أن هذا التنوع والتعدد المذهبي والفكري لا يعني التنافر والتحارب، ولا يعني النفي والإقصاء المتبادل، وإنما يعني أنه مع الإيمان بضرورة التعدد والتنوع ضماناً للحركة الفكرية الاجتهادية في الجزئيات، فإن ثمة ضرورة للفهم العقلاني لتأكيد تكامل الأفكار التي تتوحد حولها الأمة، أو العامل المشترك الإنساني الأشمل، وفي هذا تلتقي وحدة الأمة في القضايا العامة، وتبقى الفروع مجال حركة بين جميع المدارس الفقهية، كل يستقي منها ما يراه مناسبا لفهمه ومدرسته، ولذلك فإن التباين في هذا الشأن ليس عامل اختلاف وتنازع، بل هو حافز لحركة قائمة على التفاعل في إطار فهم منطقي في الأمور الفرعية. ولا شك أن هذا التنوع والتعدد في الفروع والجزئيات الذي هو مجال ثراء وإبداع حضاري وفكري، تحول . كما أشرنا آنفا . عند البعض إلى احتراب وتنازع واقتتال، هذا هو الخطر المحدق بأي أمة تتنازع فيما بينها في القضايا الفرعية الفكرية والسياسية، وعلى أسس طائفية، صحيح أن الآخر المختلف، أسهم في هذا في تعميق التوتر، وشجع الانقسام الاثني والعرقي في بعض مجتمعاتنا، بطريقته الاستعمارية المعروفة (فرّق تسد)، لكننا نحن نتحمل الجزء الأكبر من تعميق هذا الخلاف. كما أن التنوع يعد حقيقة سسيولوجية قائمة في الفكر الإنساني، سواء كان هذا التنوع ضمن الحضارة الواحدة أو الحضارات المتعددة. ولذلك فإن قيم المجتمع نفسه تنظر إلى ثقافات الآخرين تلك النظرة المتسامحة بعيدًا عن الإقصاء والنبذ والكراهية.

ولا يعني أن القبول بالتنوع والتعدد الثقافي، سواء داخل الحضارة الواحدة، أو مع غيرها من الحضارات الأخرى، التقاطع مع "الانتماء الوطني . كما يشير محمد محفوظ، حيث يسعى كل تنوع إلى الانفتاح على الدائرة المنسجمة معه تاريخيا وفكريا، حتى لو كانت خارج الوطني. وبالتالي من الضروري التمييز بين الانتماء والانفتاح.

وهذا الاختلاف والتنوع والتعدد في الفكر والثقافة جاء لحكمة ربانية بالغة الدلالة، لأن هذا التنوع والتعدد في الثقافة والميول والاتجاهات يعد دافعًا "للتنافس والتدافع والاستباق، انتصارًا من كل فريق لما به يتميزون، وما فيه يختلفون عن الآخرين.. ولو لم تكن هذه التعددية وهذا التنوع والاختلاف لما كانت حوافز الاستباق ودواعي التدافع وأسباب التنافس بين الأفراد والأمم والأفكار والفلسفات والحضارات، ولكانت الحياة سكونًا آسنًا، وموانًا لا حيوية فيها، ولما استطاع الإنسان تحقيق مقاصد الأمانة التي حملها بالاستخلاف لاستعمار الأرض وعمران هذا الوجود.. فالإيمان بالتنوع والتميز والاختلاف هو الحافز على الإبداع والتدافع في ميادين التقدم والعمران والارتقاء وهذه سنة طبيعية في البشر أن يتباين الناس في رؤاهم الثقافية والفكرية والسلوكية. وهذا الاختلاف نتيجة لتعدد الأفهام والمدارك والعقليات، والبيئة الفكرية والثقافية التي تعيش فيها الأمم والشعوب، وتستقي منها معارفها ومعطياتها وتراكم خبراتها الإنسانية. لذلك لا ضير من هذا التعدد والتنوع الثقافي، سواء ضمن الحضارة الواحدة أو الحضارات المتعددة، وهذا كما أشرنا عامل من عوامل الإثراء والإبداع والتقدم، الأمر الذي يؤكد . كما يقول محمد صادق الحسيني على دلالة "لا لبس فيها، وهي أن إعمار الكون ومنه الأرض وما عليها من رطب ويابس وحي وجامد، لم يكن ليتم كما هو حاصل لو أن البشر خلقوا سواسية في كل شيء، ذلك أن نتائج أفعالهم وممارساتهم وصنعتهم ومحصولهم لم يكن بالإمكان أن يأتي بمثل هذا التنوع المشهود والتمايز المعروف، ولخلت الأرض وما عليها من كل أشكال التزاحم والتنافس والتعارض الذي نعيشه بكل جوارحنا على امتداد طول حياتنا وعرضها". ومن هذه المنطلقات فإن الحضارة الإسلامية اعترفت بهذا التنوع وأعطته المساحة الواسعة من التحرك والانطلاقة إلى آفاق رحبة ومتقدمة للتبادل مع الثقافات والحضارات الأخرى، ولذلك فإن الحضارة الإسلامية شجعت على التفاعل مع الثقافات والحضارات جميعًا. وإذا نظرنا إلى الإسلام من حيث مبادئه وتعاليمه الأصلية، نجد أنه هو أرقى الأديان في تحقيق مبدأ التسامح الذي هو القاعدة الأولى للتفاعل الحضاري. وهذا في حد ذاته اعتراف بالآخر والقبول بالتنوع الثقافي والتعدد الفكري والديني. وقد يعتقد البعض أن التنوع والتعدد مدعاة للاختلاف والتنازع والاحتراب، لأن هذا التعدد . كما يعتقدون . يعني التباين، ويربطون بين هذه الفكرة الخاطئة، وبين ما يحصل في بعض البلدان من مشكلات إثنية وعرقية ومذهبية. وهذا في اعتقادنا من التصورات الخاطئة لمفهوم التنوع والتعدد، حيث إن هذا التنازع كان لأسباب ومسببات أخرى مختلفة، كالاحتقانات السياسية والقمع والإقصاء.. إلخ، لكن التنوع الثقافي لا يعني "التنافر الإنساني المطلق، ولا يعني النفي الوجودي المتبادل، وإنما يعني أنه مع الإيمان بضرورة التعدد والتنوع ضمانًا للحركة، فإن ثمة ضرورة للفهم العقلاني لتأكيد تكامل عنصر أو عامل التكافل الإنساني الأشمل، ووحدة الجوهر الإنساني.

التعدد الثقافي قيمة عظيمة في الحضارات الإنسانية باعتباره صيغة للتعايش

alaliyan@gmail.com

وقفة

وحدهم السوريون يقررون مصير ثورتهم



أوّاب المصري

أربع سنوات عجاف مرت من عمر الثورة السورية. أربع سنوات حصدت معها أرواح أكثر من 215 ألف سوري، ومازال موسم الحصاد مستمراً. أربع سنوات دمرت خلالها أبرز المدن السورية وأقدمها، وهجّر ملايين السوريين داخل أرضهم وخارجها، هذا إلى جانب من كان مصيره قعر البحار بعدما غرق أمام سواحل إيطاليا.

أربع سنوات رفع خلالها خطباء الجمعة في المساجد أكف الضراعة لساعات، سائلين رب العباد النصر والتمكين للشعب السوري، وذرفوا ليترات من الدموع وهم يسألون الباري جل وعلا أن ينتقم لدماء كل طفل استشهد، والثأر لشرف كل امرأة اغتصبت، وتعويض كل منزل دمره النظام السوري وحلفاؤه، والمصلون خلف الإمام يأمّنون بخشوع "آمييين، آمييييين".

أربع سنوات مرت تجرّع خلالها ملايين الشعب السوري مرارة الذل والتهجير والتعذيب والقتل والاغتصاب، في الوقت الذي كان من يدّعون تمثيل الشعب السوري يقضون أوقاتهم في ردهات الفنادق، يتنافسون فيما بينهم للفوز بأفضل إطلالة إعلامية، يجرون اتصالاتهم بالقنوات التلفزيونية للظهور في هذا البرنامج أو تلك النشرة الإخبارية. وفي موازاة هؤلاء كان الجيش الإلكتروني الداعم للثورة السورية رابضا خلف شاشات الكومبيوتر يقاوم بإصبعه وأفكاره غير القابلة للتطبيق عبر مواقع التواصل الاجتماعي، يقصف أعداء الثورة ببوستات مليئة بالشتائم والذم للنظام السوري، ويفجر بين الحين والآخر LIKEتحت صورة أو تعليق "لمجاهد" افتراضي آخر. أما إذا أراد المجاهد الافتراضي تحويل نفسه لاستشهادي، فيكون ذلك بتغيير صورة البروفايل، لتنهال عليه الإعجابات والتعليقات، يقضي بضع ساعات في الرد عليها، بعدها يصل هاتفه بالشاحن تحضيراً لمعركة اليوم التالي، ويضع رأسه على وسادة سريره مغتبطاً بالانتصارات التي حققها.

أربع سنوات والشعب السوري يدفع وحده فاتورة مواجهة محور كامل سرق اسم المقاومة ووضعه شعاراً له. أربع سنوات والأوضاع في سوريا تزداد سوءاً، والنظام الذي أجمع العالم على عدم شرعيته بدأ يستعيدها ويبرر من خلالها جرائمه ومجازره بحق شعبه. أما مشاركة إيران وحزب الله والفصائل الشيعية العراقية فلم تعد مستهجنة، بل ربما مندوبة ومستحبة، في ظل الإشادة الأميركية بدور حزب الله في سوريا، ورفع اسم الحزب من لوائحها للإرهاب. وربما بات علينا الخجل من أنفسنا لأننا لانشارك في الحملة العالمية للقضاء على الشعب السوري، والوقوف جنباً إلى جنب مع الولايات المتحدة وإيران (سبحان مغيّر الأحوال). أما الأطراف المساندة للثورة السورية فعليهم كل حين تقديم أوراق اعتمادهم للعالم أنهم ليسوا إرهابيين، وأن جلّ ما يسعون لأجله هو مساعدة الشعب السوري في ظل الظروف المأساوية والمهينة التي يعيشها.

أربع سنوات نجح خلالها النظام السوري ومعه إيران في طمس صورة نقمة شعبية حقيقية ثارت على عقود من الظلم والاستبداد والقهر والذلّ، لم تطالب بأكثر من حريتها وكرامتها، وحقها في المشاركة في بناء وطنها والاستفادة من خيره. نجح النظام السوري بتشويه صورة شعب تظاهر واعتصم وتحدى وواجه، واستبدلها بصورة تنظيمات إرهابية رفعت راية الإسلام زوراً وسلبت من الشعب السوري ثورته بعدما أخفق النظام السوري في سلبها.

بعد مرور أربع سنوات على الثورة، أسئلة كثيرة تطرح: ماذا بعد؟ إلى أين؟ ما الخطوة التالية في ظل ظروف تزداد تعقيداً ومعاناة تزداد سوءاً؟ قبل الإجابة على هذه الأسئلة، لا بد من إضافة أسئلة أخرى: هل يجوز التغاضي عن دماء عشرات آلاف الشهداء، والتنازل عن تضحيات عشرات آلاف المعذبين في السجون؟ ماذا عن معاناة ملايين السوريين المشردين في أصقاع الأرض، هل ذهبت أربع سنوات من المعاناة والقهر سدى؟

ماذا نخبر ابن الشهيد حين يسأل عن غياب والده؟ ماذا نجيب ابن المعتقل حين يطلب رؤية أخيه أو أبيه أو ابنه في سجن؟ بأي وجه ننظر في عيون الفتاة التي أهينت كرامتها وتم النيل من شرفها، ماذا نقول لها؟

أربع سنوات مرت ووحده الشعب السوري هومن ضحى وعانى، وحده من استشهد وتحمل التعذيب في السجون، وحده الذي ذاق طعم الذل والتشريد على أرضه وفي الدول المجاورة. لذلك فالشعب السوري وحده من يحق له أن يقرر مصيره. ليس لرئيس ولا لوزير ولا لإدارة أن تتحدث باسمه فقط لأن ظروفاً دولية تغيرت ومصالح كبرى تبدلت ، فصار القاتل مفاوضاً، والمجرم شريكاً، والسفاح حليفاً؟

من أراد مشاركة الشعب السوري باتخاذ قراره، كان عليه مشاركته في تحمل معاناته خلال أربع سنوات مضت.

من أراد مشاركة الشعب السوري باتخاذ قراره كان عليه تحمل معاناته

محام وكاتب لبناني

من أقوالهم



◄ سوريا لا يمكن على الإطلاق أن تنعم بالرفاهية والاستقرار بعد الأن طالما ظل الأسد رئيسا لها. ونستبعد احتمال أن تقف الإدارة الأمريكية خلف قاتل كهذا، نحن نؤمن باحقية أوكرانيا في تطوير علاقاتها مع المؤسسات الأوروبية، وندعم هنا الأمر، ونتمنى أن تنتهي هذه الأوضاع المضطربة في أقرب وقت ممكن من خلال القانون الدولي.

رجب طيب أردوغان
الرئيس التركي



◄ موقف فرنسا كان وسيكون على الدوام قائما على حل الدولتين مع المبدأ الثابت بالنسبة لنا وهو أمن إسرائيل. يمكن لفرنسا أن تضطلع بدور مفيد في هذه العملية، ويمكننا دوما أن نكون وسطاء.. بفضل علاقات الصداقة مع الإسرائيليين ومع السلطة الفلسطينية

فرنسوا هولاند
الرئيس الفرنسي



◄ أمريكا فتحت تحقيقا في تقارير ذكرت أن النظام السوري شن هجوما كيميائيا بغاز الكلور في بلدة «سرمين» شمال غربي سوريا، نظام الأسد يواصل احتقار كل القيم والمعايير الدولية بما فيها، في حال صحت هذه التقارير، تلك المتعلقة بمعاهدة الأسلحة الكيميائية». «المجتمع الدولي لا يمكنه أن يبقى مغمض العينين أمام هذا القدر من الهمجية.

جون كيري
وزير الخارجية الأمريكي

شيء من الفكر

حقنا أن نعرف



فهمي هويدي

صرنا بحاجة إلى «فهامة» تفسر لنا بعض ما يجري في مصر هذه الأيام. ذلك أننا نقرأ في الصحف طوال العشرة أيام الأخيرة على الأقل عن اجتماعات شبه يومية للجان سياسية وأمنية وفنية لبحث أمور تتعلق بسد النهضة الإثيوبي الذي سمعنا الكثير عما يمثله من خطر على مستقبل مصر، وتم حتى الآن بناء 42% منه. لكن أحدا لم يفسر لنا ما هي الحكاية بالضبط.

وغاية ما فهمناه أن هناك خلافات حول إعلان المبادئ الذي يفترض أن يصدر عن الدول الثلاث (مصر والسودان وإثيوبيا) لكن أحدا لم يعن بشرح موضوع تلك الخلافات وهل هي كل ما في الأمر أم أن هناك أمورا أخرى لا نعرفها. صحيح أن المعلومات التي تسربت تحدثت عن مكتب استشاري سيديو رأيا في مشروع السد، وعن الاستعانة بخبير بريطاني لمراجعة وثيقة إعلان المبادئ وذكرت صحف الجمعة أن بعضا من أساتذة القانون الدولي في جامعة القاهرة، وعين شمس اشتركوا في فحص الوثيقة، وأن جهدا خاصا بذلك للتدقيق في النصوص والمصطلحات القانونية المتعلقة بالتزامات الجانب الإثيوبي في حالة تعرض مصر لأي ضرر يترتب على إنشاء السد.

الشاهد أننا أخبرنا أن ثمة مسائل عالقة بين الدول الثلاث لم تحسم، وأن مصر لها تحفظاتها التي ظللنا نبحث الوقت لا نعرف طبيعتها. إلا أن صحيفة «المصري اليوم» ذكرت يوم 3/19 أنها تتعلق بضمان حقوق مصر التاريخية وحصتها من مياه النيل (55.5 مليار متر مكعب)، كما أنها تتعلق بمطالبة إثيوبيا بتخفيض سعة خزان سد النهضة التي أرادوا لها أن تكون في حدود 74 مليار متر مكعب.

كما نشرت الجريدة خلاصة لبيان أصدره وزير الموارد المالية السوداني الأسبق المهندس كمال علي محمد، ذكر فيه أن المشروع الإثيوبي بصورته الراهنة يسبب 11 ضررا للسودان، وأن تدخل الرؤساء لتجنب أضرار السد جاءت متأخرة كثيرا، وطالب الوزير الأسبق بتخفيض سعة تخزين الخزان من 74 مليارا إلى 11 مليار متر مكعب فقط. بالكاد التقطنا بعض الإشارات مع اقتراب موعد زيارة الرئيس السيسي للخرطوم وأديس أبابا. لكن الرأي العام ظل مغيبا تماما عن متابعة تطورات الموضوع الذي يتعلق بمستقبل الزراعة والري والكهرباء، ومجمل الحياة في وادي النيل، وظللنا طول الوقت نتمثل التقاليد التي تحصر المعرفة في دائرة السلطة ورجالها، ولا نرى أهمية لإحاطة الرأي العام علما بجوانب المشكلة الخطرة التي تهدد نمط حياتهم في المستقبل.

قل مثل ذلك عن الزيارة التي فوجئنا بها، حين نشرت صحف الجمعة صورة استقبال الرئيس السيسي للأمير فيصل بن عبد الرحمن آل سعود. وتحت الصورة تحدث الخبر عن أن الأمير أكد حرص السعودية على المساهمة في مسيرة التنمية بمصر وأشاد بالإصلاحات التي تتخذها لإزالة العقبات أمام المستثمرين العرب، كما أن الرئيس السيسي عبر عن تقديره لدور المملكة وشكره للملك سلمان بن عبد العزيز على مواقفه المشرفة إزاء مصر.

كل ما ذكر لم يكن فيه خبر حقيقي، لأن تبادل المشاعر الطيبة بين الأشقاء ليس خبرا. وحين حاولت أن أفهم خلفيات اللقاء، خطرت لي أمور عدة يتعلق بعضها بالتباينات بين مواقف القاهرة والرياض فيما خص الموقف من النظام السوري والعلاقة مع تركيا وقطر. ويتعلق البعض الآخر باجتماعات القمة العربية التي يفترض أن تعقد في نهاية الشهر الحالي، خصوصا أن ثمة لغطا حول مقترحات سعودية لإعادة النظر في الأوضاع المالية لجامعة الدول العربية، إلا أنه تبين أن الأمير المذكور الذي فهمت أنه شاب في مقتبل العمر، لا دور له في السلطة ولا يقوم بأي مهام سياسية، ولكن أباه الأمير عبد الرحمن بن عبد العزيز من كبار أثرياء المملكة، وأبناؤه لهم نشاطهم الاقتصادي والاستثماري بأكثر مما لهم من دور في الشأن السياسي. لذلك رجحت معه أن يكون الأمير الشاب قد جاء في مهمة تتعلق بآفاق وفرص الاستثمار في مصر. وهو ما يضم الحدث إلى قائمة الأخبار التي نقرؤها فنعرف ولا نفهم، وتظل السلطة وحدها هي التي تحتكر المعرفة.

الغموض ذاته كان واضحا أيضا في الخبر الذي نشر عن الإلغاء المفاجئ لزيارة وزير الخارجية المصري إلى روما، حيث كان يفترض أن يبحث الشأن الليبي مع وزيري الخارجية الإيطالي والجزائري.

وقد قيل لنا إن الإلغاء تم بسبب ارتباطات للوزير سامح شكري في القاهرة. إلا أنني فهمت من بعض الاتصالات أن سببه كان الاختلاف في وجهات النظر بين مصر والجزائر حول تشكيل حكومة الوحدة الوطنية في ليبيا. ففي حين أن مصر أرادت أن تكون لجماعة الفريق حفتر التحالف مع القاهرة حصة أكبر في الحكومة، فإن الجزائر رأت أن تكون للفرقاء حصص متساوية لا ترجح كفة على أخرى، وذلك مجرد استنتاج يحتمل الصواب أو الخطأ. لكنه يظل محاولة لتفسير الغموض الذي اكتنف الخبر.

قائمة الأخبار الغامضة طويلة. لكنني أخلص مما ذكرت إلى ملاحظتين. الأولى تخص السلطة ومفادها أنه لا يكفي أن تشير في كل مناسبة إلى امتداح «الشعب العظيم». لأن الأهم من ذلك هو احترامها لحق الشعب في معرفة ما يجري في بلده. الثانية تخص وسائل الإعلام عندنا التي باتت أغلب منابرها، إن لم تكن كلها، تسهم في الهتاف والتصفيق بأكثر ما تقدم للقارئ، خدمة الأخبار والتحليل، فتخابض انفعالاته وغرائزه بأكثر مما تخاطب وعيه وعقله.

وسائل الاعلام المصرية تخاطب الانفعالات والغرائز أكثر مما تخاطب الوعي والعقل

كاتب ومفكر إسلامي

رؤية

حيرة الحليم ..



فرحان العقيل



لهذه المنطقة من العالم خصوصيتها التاريخية وحضورها المهم في كل الحقب المتعاقبة إثر جملة من المزايا الجغرافية والاقتصادية المرتبطة بالطاقة ومنافذ المرور البحرية ناهيك عن التأثير الفكري العالمي المرتبط بالديانات السماوية الثلاث ؛ لذلك فهي محل الاهتمام ومحل التنافس والقلق الدائم والذي أخذ في هذه الفترة منحنيات تصاعدية ترتبط باستراتيجيات ومصالح تفرض مزيجاً من التغيير السياسي والشكل الديموغرافي وصياغته وفق فرز ايديلوجي وهويات متنوعة تعمل كبواعث و محركات ضمنية لتحقيق المبتغيات العالمية المبطنة التي تحقق ذلك التغيير المفترض سواء، فهمه المعنيون أم ظل مغيباً عنهم ليتلظوا بشرره ويمارسوه واقعاً يومياً بينهم بكل صوره ومفرزاته ، فهذا قدر المنطقة الذي صنعه تاريخها وتصنعه تركيبتها المنسوجة تاريخياً لتحرك وفق مزاج استراتيجي مؤثر كـ بيادق لعبة لا تنتهي ؛ فقط تضمن آلية الفرز والتغيير وقتما أريد ذلك ، لذا غدت إيران بثورتها الإسلامية الايقونة الفاعلة أو بالمصطلح العسكري هي مزرعة الألغام التي تفرض طريقاً واحداً أمام كل العابرين مالم يتحروا السلامة في التعامل مع واقع طريقهم ، فواقع اليوم ومشاهده هنا وهناك في دول منطقتنا وحراكها هي ما يقال عنه " حيرة الحليم " التي يحار فيها عن مجرد فهم محيطه وواقعه المتسارع بأحداثه فهناك بدائل استخدمت لصناعة التغيير بدأت بعربة الخضار التونسية ثم استخدمت أصوات الشعوب وأصوات الجوع في بطونهم ونسمات حرياتهم المبتورة ثم توالت الرايات حتى ظهرت بعض الحقائق والملامح التي تحدد الشخوص المحركة والقوى المستفيدة علناً ليشارك من يشارك في اللعبة دون بصيرة وربما دون هدى أو حساب للمستقبل ؛ فقط حضرت الفوضى وضاعت دول وهناك في الطابور المزيد مالم تعي الشعوب حقيقة ما يحاك ضدها مهما كانت ميولها ؛ فالعاقبة أبعد من مجرد الانضواء تحت لواء فكري فدغدغة المشاعر تستخدم أعلى قيم التأثير وتستجلب من التاريخ ما يدعم مسيرها ومصالحها دون أن يكون الهدف خدمة دين أو تنمية مجتمعاك أو بناء السلم والتعاون ؛ فالهدف هو الفوضى وحفز الانتهازية والتطرف وصناعة التهم للدول والشعوب دون مسوغ ؛ وشواهد ذلك عديدة في كل المناطق الساخنة التي استهدفت لذلك التغيير الذي كان في مجمله حقاً أريد به باطل لتحقيق التغيير في شكل المنطقة وصناعة تحالفات جديدة تتجاهل المكونات القائمة وميولها لتفرض واقعاً لا يمكن التنبؤ بشكل نتائجه سوى أنها المزيد من الفوضى ، لذلك نناشد العقلاء في عالمنا العربي لمواجهة هذا التحدي ومخاطبة الفكر المحلي بمسؤولية تضمن السلامة للجميع فما حدث في مناطق الصراع من الانجراف صوب المصالح الآنية وقبول الفرز الطائفي والتحشيد للأفكار الغريبة والمصبوغة بشعارات الدين فذلك هو سبيل الدمار للدول وشعوبها والتي سيطول تعافيها مالم ينضج الوعي بينها بما يحقق الصالح . أيضاً نخاطب محركات التغيير ومغذيه بأن الهوية المستهدفة ترفض الانكفاء، وتعتد بغالبيتها وبفكرها وتمتلك من الطاقات ما يغير مجريات اللعبة ولذلك شواهد مغيبه وملامح يتجاهلها المحرك الذي لا يستحضر سوى مصالحه وبغاء مضاعف .

كاتب وإعلامي سعودي

صدى الأحداث

في عامها الخامس.. سوريا «الثورة» وسوريا «القضية» ❷



د. وائل مرزا

بعد شيوع الظن في أوساط السوريين أن وجود أجسام المعارضة السياسية يُمثل بديلاً (الدولة) يقوم بوظائفها ويؤدي مهامها، (استقال) الكثيرون من العمل الفعلي للثورة انتظاراً لما ستقوم به تلك الأجسام من تغطيةٍ للوظائف المطلوبة. كما سادت العشوائية في العمل في صفوف من تصدوا له خارج أطر العمل السياسي. تمثل هذا في تشتت الجهود وتكرار التجارب وبعثرة الطاقات، بشكلٍ قلّل من فعالية تلك الجهود. على مافاقمته من خدمات وإنجازات، وماكان فيها من معانٍ كبيرة للبذل والعطاء. وكان أن فَقَدَت الثورة السورية منذ البداية سنداً مكيناً أساسياً لها يتمثل في الدعم الهائل الذي كان يمكن أن تحصل عليه لو تم العمل بشكلٍ مؤسسي محترف في المجالات المختلفة.

تصاعد حجم المشكلة مع ابتعاد المنات من النشطاء، ودوائر النخب السورية المتنوعة عن فكرة (إدارة الثورة)، وجاء هذا انسحاباً مع ابتعادهم عن مؤسسات المعارضة السياسية التي (احتكرت)، نفسياً وعملياً، تلك الإدارة.

وما إن ظهرت مشكلات الهياكل السياسية التي غرقت في واقعٍ تتضارب ملامحه مع المعاني والقيم الأصيلة التي قامت عليها الثورة، حتى أصبح تجنُّبُ العمل في تلك الهياكل، بل وتجنُبُ الاقتراب منها، أمراً طبيعياً لدى كل من يحاولون تَمثُّل تلك القيم الأصيلة في حياتهم العامة والخاصة. بعد إذ صار الوجود فيها أو قريباً منها يعني التلوث بتهم الفساد والتبعية والانتفاع، وغيرها من الصفات. هكذا، خسرت الثورة السورية أيضاً شريحةً أساسية كان يمكن أن تكون في موقع القيادة لها. خاصةً أن هذه الشريحة كانت في معظمها هي السباقة إلى إشعال الثورة وإلى ابتكار فعالياتها ونشاطاتها الأساسية التي جعلت منها ظاهرةً من أنبل ظواهر العصر. ثم إن الأيام أظهرت أن هذه الشريحة كانت أيضاً الأكثر حرصاً على اجتناب (التدرُّج) من الثورة إلى درجة معاناتها الحياتية في بعض الأحيان لتبقى نظيفة اليد والسمعة. وفي نهاية المطاف، أصبحت الثورة السورية عالةً على تلك المجاميع السياسية التي لم يعد وجودُها، بكل مافيه من ضجيج، يحمل أي طاقة إيجابية فعالة تصب في خانة تحقيق أهدافها من قريبٍ أو بعيد.

ومع (الاعتراف) السياسي اللفظي بتلك المجاميع من قبل المجتمع الدولي، والرضا البالغ لهذا المجتمع عن وضعها المُشوَّه الذي يُساعد على إعفائه من القيام بمسؤولياته السياسية والأخلاقية تجاه الشعب السوري، خُوصرت الثورة السورية بشكلٍ غير مسبوق ليس فقط على المستويات العملية والسياسية، بل وعلى المستوى النفسي الذي وصلَ فيه السوريون إلى الإحساس بدرجةٍ من الشلل تُعيقهم عن المبادرة والحركة لخدمة ثورتهم، ومرةً أخرى، بشكلٍ يليق بتجارب وخبرات وإمكانات السوريين المادية والبشرية والفكرية.

هكذا، وصلنا إلى واقعٍ للثورة يُصيب السوريين بدرجات متفاوتة من الحيرة واليأس. وهي، بمآلاتها وتفاصيلها الحالية، تُثير من الأسئلة أكثر مما توحي بالإجابات.

وكما ذكرنا سابقاً، سنظل مُحتارين في فهم الظاهرة، فضلاً عن التعامل معها، مالم نُدرك، بعد سنوات من عمر الثورة، بعض الحقائق الصعبة، ومالم نعترف بها بكل وضوح وصراحة. لم تنطلق الثورة السورية من تراكم ثقافي وحضاري وصل إليه الإنسان السوري ودَفعهُ إلى الدخول الواعي والمُخطط في عملية تغيير كُبرى.

ليست هذه طبيعة الثورات في جميع الأحوال.

بهذا المعنى، تكون الثورة الحقيقية خروجاً من مشهد للاجتماع البشري لم يعد استمرارهُ ممكناً وفق قوانين ذلك الاجتماع وسُننه التاريخية، ودخولاً في عملية بحثٍ جَيِّدة عن مشهد يمكن أن يستوعب المستجدات والمتغيرات الجديدة المحيطة بالمجتمع صاحب العلاقة.

الثورة هنا عملية (انخلاع) جذرية من حاضرٍ صار مرفوضاً على جميع المستويات، وكلما كان الحاضرُ (يمثله النظام السوري في هذه الحالة) مُصراً على الاستمرار بأي ثمن، كانت عملية الانخلاع منه أكثر عُنفاً وصخباً. أما الرفض الذي نتحدث عنه فهو في جوهره رفضٌ نفسيّ عميقٌ جداً يطرح على أصحابه التساؤلات حول جدوى الوجود والحياة في ذلك الحاضر أصلاً.

وعندما تصل الشعوب إلى هذه المرحلة يُصبح لديها دافعٌ قويٌ للقبول بتضحياتٍ لايمكن تفسيرُها على الإطلاق في الأوضاع العادية. فهنا، يُضحي الأمل في بديلٍ مستقبلي، وفي محاولة إيجاده، أكبر من الحرص الأنـي على الوُجود وعلى الحياة نفسها في حاضرٍ انتهى احتمالُ وجود معنىً للحياة فيه. في حين أن هناك (احتمالاً) في أن يكون لدى البديل المنشود مايُعطي للوجود والحياة معنىً وقيمة.

لهذا تكون الثورة الحقيقية طويلة. ولهذا تكون على مراحل. ولهذا تكون عنيفة.

أين وصلت الثورة السورية اليوم إذاً؟ وماهي طبيعة المرحلة القادمة في مسيرتها؟

بمعناها الأكبر، أظهرت الثورة قرار الشعب بالرفض القاطع والنهائي لواقعٍ كان مفروضاً عليه، وأكّد، عبر تضحياتٍ قياسية في تاريخ الشعوب، تصميمه على الانخلاع من ذلك الواقع والخروج منه دون عودة. لكن واقع الثورة اليوم يبدو مؤشراً على دخولها في مرحلة البحث عن البديل، أكثر من كونه دليلاً على تحقيق أهداف الثورة. المفارقة أن ملامح هذا البديل لايمكن أن تظهر في معزلٍ عن تفلتٍ معرفية في التفكير والعمل تؤمن الشروط المطلوبة للتعامل مع التحديات المذكورة. قد يمكن القول بأنها للمرحلة الثانية من الثورة، والتي لامفر منها لتحقيق الأهداف الأصيلة للأولى. وسيتبقى تتعايش وتتفاعل حتماً مع كل مشاعر الألم تجاه مايجري، لكنها لايمكن أن تقع فريسة الضغوط العملية والنفسية الراهنة التي توحي بضرورة إيجاد حلول سريعة وعاجلة، لأن الحلول الحقيقية لن توجد إلا بالعمل التدريجي على المسار الطويل.

الحلول الحقيقية لن توجد إلا بالعمل التدريجي على المسار الطويل

كاتب عربي

رأي

الشرق

الموازنة.. تعزيز مكانة الاقتصاد الوطني

جاءت أرقام الموازنة العامة للدولة لعام 2015/2014 فيما يخص خلال فترة 21 شهراً الماضية والتسعة أشهر القادمة وذات مضامين وخصوصيات ضمن خطط إعادة هيكلة النظام المالي للدولة، رغم تراجع أسعار النفط مرتكزة على البرامج والأداء، ومواكبة لاستراتيجية التنمية الوطنية حتى عام 2016 لتحقق أربعة مخرجات مهمة ترتكز على تعزيز مكانة الاقتصاد القطري وإصلاح القطاع الحكومي المالي والاستمرار في مسيرة التنمية المستدامة مع التركيز على تنفيذ المشاريع الاستراتيجية الكبرى في القطاعات الحيوية وفي مقدمتها التعليم والصحة والبنيات التحتية، مثل مشاريع الريل والميناء الجديد والمشروعات المرتبطة باستضافة كأس العالم 2022 إضافة إلى رفع كفاءة الأداء وزيادة الإنتاجية وارتقاء بعوائده الاقتصادية والاجتماعية وتعزيز دور التكنولوجيا والمعلوماتية في البرامج المختلفة لضمان حسن إدارة وتنفيذ برامج الدولة. ويرى الخبراء، أن هذه المخرجات تعتبر مهمة للغاية؛ لأنها تحقق نقلة نوعية للأداء الحكومي وترتبط النمو بالإنتاجية، حيث ينبغي أن ينعكس أداء الموازنة على إنعاش الاقتصاد الوطني ويدعم القاعدة الاقتصادية والإنتاجية للدولة سواء، كان قطاعاً حكومياً أو قطاعاً خاصاً. إلى جانب عدم إغفال التطورات الاقتصادية الدولية لحسن التعامل مع سيناريوهاتها الإيجابية والسلبية، وذلك استناداً إلى حالة الانتعاش الاقتصادي غير المسبوقة التي يمر بها الاقتصاد القطري وبتحقيقها أكبر فائض مالي يقدر بنحو 137 مليار ريال على امتداد تاريخ الميزانيات الحكومية وفي فترة وجيزة وبنمو متوقع نسبته 7% العام الحالي. تميزت الموازنة بإشادة من صندوق النقد الدولي في تقريره الدوري مثمنا جهود الدولة في تطوير أداء الاقتصاد الوطني، لاسيما في المشاريع التنموية الإنتاجية التي تعزز خطط تنويع النشاط الاقتصادي، كما تميزت بوضع آليات للحد التضخم ووضعه ضمن معدلات معقولة والتنسيق بين السياستين المالية والنقدية، إلى جانب تعزيز دور قطاع الأعمال والقطاعات غير النفطية في التنمية الاقتصادية.

وتأتي أرقام الميزانية حاملةً فوق عاتقها طموحاتٍ وأهدافاً ضخمة تضاهي حجم التحديات الجسيمة أمام الاقتصاد الوطني مستقبلا، لعل من أبرز تلك التحديات سعيه الحثيث نحو تحقيق مزيد من التنوع في القاعدة الإنتاجية خلال العقد القادم، وتخفيف الاعتماد على النفط، باعتباره سلعة ناضبة متقلبة في الأسواق الدولية، تحركها أيادي المضاربين والمصالح السياسية والاقتصادية الدولية.

إن حجم العمل المأمول من مؤسسات الدولة والقطاع الخاص لتفعيل بنود الموازنة في هيكلها الجديد على أرض الواقع مسألة ضرورية ومهمة، حيث يجب التركيز عليها حتى تضطلع مؤسسات الدولة بمسؤولياتها الكبرى في استمرار الإنعاش الاقتصادي المنشود المرتكز على قطر الوطنية الطموحة.

بريات

◄ القطلب العثكولي

شجيرة صغيرة دائمة الخضرة تنمتي إلى الفصيلة العجرمية موطنه الأصلي حوض البحر المتوسط وجنوب غرب آسيا.

شجرة متوسطة رائعة الجمال دائمة الخضرة قد ترتفع الى 6 م ، تتواجد مع أشجار السنديان والبلوط . الورقة قاسية متوسطة الحجم تشبه ورقة الكاوتشوك لكنها أقل سمكا وحجما ، لونها أخضر جميلة جدا كشجرة تزيينية تتناوب عليها كافة الألوان ففي بداية الربيع تجدها خضراء زاهية تكتسي بعناقيد زهرية تحولها إلى اللون الأبيض الوردي ثم تعود فتصير خضراء بعدها تصبح صفراء بفعل ألوان الثمار كون الأم تثمر بغزارة فيطغى لون الثمار وتكون صفراء لتصبح حمراء قرمزية وقبل تساقط أوراقها تتحول إلى اللون الأحمر أما الجذع والسيقان فلونها أحمرغامق وأخشابها قاسية جدا تستخدم للديكورات ، والثمار كرزية قاسية قبل النضج وطرية جدا بعد النضج لدرجة يصعب نقلها تبدأ الثمار باللون الأزرق ثم تصبح خضراء ثم صفراء إلى أن تصبح عند النضج حمراء قرمزية غنية بفيتامين سي ، طعمها مزيج بين الكيوي والكرز والمندرين

البذور صغيرة جدا لا تشعر بها أثناء الأكل.

تستخدم للزينة وكطعام للطيور وفي بعض المناطق كأسبانيا واليونان وجزر الكناري يصنع منها حلويات لذيذة تباع في البقالات.



إعداد: أيمن عبدالمولى

22 مارس حدث في مثل هذا اليوم

1933 - الرئيس الأمريكي فرانكلين روزفلت يوقع قانونا يبيح بيع البيرة والنبيذ.

1939 - اقتحمت القوات الالمانية منطقة ميناء كلايبيدا الليتواني. وأعلن هتلر من على متن سفينة مدرعة عن ضم كلايبيدا إلى ألمانيا.

1942 - في البحر المتوسط، الأسطول الملكي البريطاني يهزم رجيا مارينا في معركة سرت الثانية.


سوهارتو

1943 - جميع سكان خاتين في بلاروس يتم حرقهم أحياء على يد قوات الاحتلال الالمانية.

1945 – تأسيس جامعة الدول العربية، بحضور سبع دول عربية هي: مصر والسعودية واليمن وسوريا ولبنان والعراق والأردن، ثم توالى بعد ذلك انضمام الدول العربية إلى الجامعة.


فرانكلين روزفلت

1946 - الملك الأردني عبد الله الأول يدعو إلى إحياء مشروع "سوريا الكبرى" الذي يضم الأردن وسوريا ولبنان، إلا أن المجلس النيابي السوري رفض هذا المشروع في سبتمبر 1947.

1968 - الرئيس الإندونيسي سوهارتو يتولى الحكم بعد إزاحة الرئيس أحمد سوكارنو.

1968 - بداية الثورة الطلابية في فرنسا، ونشوء "حركة 22 مارس" التي ضمت أبرز القوى الثورية في الساحة الطلابية في فرنسا.

1989 - سجلت الطائرة السوفيتية آن – 225 "مريا" رقماً قياسياً عالمياً حينما أقلعت وعلى متنها شحنة وزنها 156 طناً . .

2004 - المقاتلات الإسرائيلية تغتال الشيخ أحمد ياسين مؤسس حركة حماس بعد أدائه صلاة الفجر في المسجد.

2006 - منظمة إيتا، لإنفصال الباسك، تعلن عن وقف إطلاق نار دائم.



الكلمات المتقاطعة

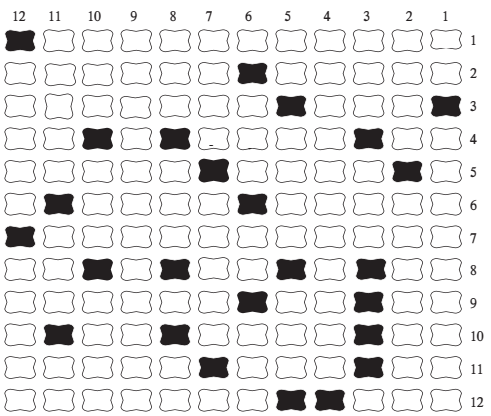

◄ أفقيا

1- شاعرة قطرية صاحبة ديوان(بحثاً عن العمر).
2-موسيقي بولندي شهير(م)-النقاب يوضع على الفم أو الشَّفة.
3- متوفٍّ(م)- من الزهور .
4-للتفسير- (ال....) فيلم لدريد لحام- أرشد(م).
5- متشابهة - أبنية تحت الأرض.
6-من فصول السنة(م)- وافد.
7-اديبة فلسطينية شهيرة.
8- حرف أجنبي- متشابهان- حرف جر.
9-متشابهان- للنهي- من الاسماء الحسنى(م).
10-سعل- الطليق- عبر.
11-رمز رياضي(م)-ريش التعام- الخسيس(م).
12- مدينة فرنسية- مدينة إماراتية.

◄ رأسيا

1- عمر- دولة تقع في قلب العاصمة روما.
2- جبار- أديب مصري كبير راحل.
3- رفض- لقاح.
4-مخرج إماراتي شهير(م).
5- نصف أشار- (ال....) مدينة سعودية- وجع.
6- وحدة قياس للمقاومة الكهربائية- حسم- (حال)مبعثرة.
7-علاجا(م) - رواية لنجيب محفوظ.
8-(رول) مبعثرة- متشابة- حرف جر(م).
9-طبيب اسكتلندي اكتشف البنسلين.
10-ذكر محاسن الميت في قصيدة- ثغرا- يلحق(م).
11-لقب عثماني(م)- تيلس- تجدها في (رجل).
12- شجاع (م)- مهندس بناء فرعون(م).

الحلول بالمقلوب

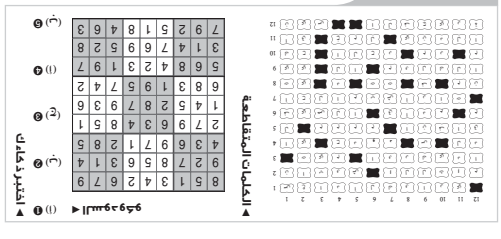

هل تعلم أن



◄ خفّاش الثمار العملاق تُعدّ اكبر أنواع الوطاويط في العالم.

◄ خفّاش الثمار العملاق تعرف باسم خفافيش الثمار أو الفاكهة، والثعالب الطيّارة.

◄ خفّاش الثمار العملاق تستوطن المناطق الاستوائية وشبه الاستوائية في آسيا

◄ خفّاش الثمار العملاق تقتات على الرحيق، الأزهار، غبار الطلع، والفاكهة بشكل حصري.

◄ خفّاش الثمار العملاق تنعدم لديها المقدرة على تحديد المواقع بواسطة الصوت وعوضا عن ذلك، فإن حاستيّ الشم والرؤية متطورتان جدًا

◄ خفّاش الثمار العملاق قد يصل مدى بحثه عن طعامها إلى قرابة الأربعين ميلا.

اختبر معلوماتك

❶ من القائل (قرّرتُ يا وطني اغتيالك بالسفَرْ
وجحرتُ تذكرتي ووَدّعتُ السّنابلَ ، والجداولَ ، والشّجرْ)؟
أ - **نزار قباني**
ب- **محمود درويش**
ج- **فدوي طوقان**

❷ ماهي العصارة التي يفرزها الكبد؟
أ - **العصارة الخضراء**
ب - **العصارة الصفراء**
ج – **العصارة الحمراء**

❸ كم يقضي الإنسان من عمره في النوم؟
أ - **نصف عمره**
ب – **ربع عمره**
ج – **ثلث عمره**

❹ ماهو الاسم العلمي لمرض المياه الزرقاء، الذي يصيب العين ؟
أ - **الجلوكوما**
ب – **اللوكيميا**
ج – **الأنيميا**

❺ من الذي استضاف الرسول في بيته أول ماقدم المدينة ؟
أ - **ابو قتادة الأنصاري**
ب - **ابو أيوب الأنصاري**
ج – **أبو سعيد الأنصاري**

السودوكو

		1			2	6	7	
9	2		8					4
	3			7	1			5
	7				4	8		1
1				8	7			6
6		3		9			4	
5			4	2			9	
3					9		2	8
	9	2	5			4		

هي لعبة يابانية قديمة بدون عمليات حسابية تتألف من 81 خانة صغيرة، أو 9 مربعات كبيرة يحتوي كل منها على 9 خانات صغيرة.
على اللاعب أن يستكمل خانات الشبكة بواسطة الأرقام من 1 : 9 دون تكرار الرقم .

منسق لجنة مقاطعة الاحتلال عبدالرحمن أبو نحل لـ الشرق:

2014.. الأكثر دموية في غزة.. والاحتلال سوف يدفع ثمن جرائمه في فلسطين

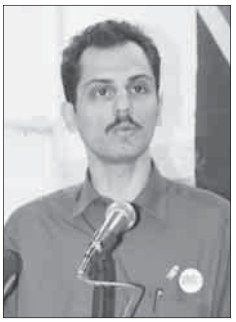

غزة - ريما زنادة ومحمد جمال

قال منسق اللجنة الوطنية لمقاطعة الاحتلال عبدالرحمن أبو نحل:سيدفع العدو الصهيوني ثمنًا لن ينساه لجرائمه في فلسطين من خلال عزله اقتصادياً وأكاديمياً وثقافياً وعسكرياً».

وأضاف:» عام (2014) كان الأكثر دموية لقطاع غزة وبالوقت نفسه شهد تعاظم قوة حركة مقاطعة الاحتلال الإسرائيلي (BDS) وازدياد انتشارها في فلسطين وأنحاء المعمورة المختلفة لدرجة أن الاحتلال بات ينظر لحركة المقاطعة كـتهديد استراتيجي» لنظامه برمته»، موضحاً أن اللجنة الوطنية الفلسطينية لمقاطعة الاحتلال، هي أوسع تحالف في المجتمع الفلسطيني، تقود حركة المقاطعة العالمية أو سحب استثمارات عينية من العدو الصهيوني.

وأشار في حوار مع «الشرق» إلى أن فعاليات لجنة مقاطعة الاحتلال تعد بمثابة مواصلة لإطلاق النار على الاحتلال لافتا إلى أن فعاليات اللجنة تنشط في 250 دولة.

هل تحدثنا عن ماهية اللجنة الوطنية لمقاطعة الاحتلال؟

إن اللجنة الوطنية الفلسطينية لمقاطعة الاحتلال، هي أوسع تحالف في المجتمع الفلسطيني، تقود حركة المقاطعة العالمية (BDS)، حيث تضع معاييرها وتنسق مع حلفائها حول العالم في حملات مقاطعة أو سحب استثمارات عينية من العدو الصهيوني وهي حركة حقوق إنسان عالمية ذات قيادة ومرجعية فلسطينيتين تعتمد على الجهود الطوعية والمبدعة للأفراد والمؤسسات المؤيدة لحقوق الإنسان وإعلاء شأن القانون الدولي.

وانطلقت الحركة في 2005 ودعت إلى عزل الاحتلال بشكل شامل وفي جميع المجالات (الأكاديمية والثقافية والرياضية والعسكرية والاقتصادية) وهي بذلك تشكل امتداداً لتاريخ الشعب الفلسطيني الحافل بالنضال السلمي والشعبي، ومن ضمنه تجارب المقاطعة، في ثورة عام 1936 وانتفاضة الحجارة.

ماهي المطالب الرئيسية لهذه الحملة التي تقومون بها؟

تسعى حركة المقاطعة لحصار نظام الاحتلال الإسرائيلي الاستعماري والعنصري حتى تنصاع للقانون الدولي وتلبي ثلاثة شروط تشكل الحد الأدنى المطلوب لكي يمارس الشعب الفلسطيني في الوطن والشتات حقه غير القابل للتصرف في تقرير المصير بحسب القانون الدولي: إنهاء احتلال جميع الأراضي العربية، بما في ذلك إزالة المستعمرات والجدار؛ وإنهاء نظام الفصل العنصري (الأبارتهايد) القائم في أراضي عام 1948 ضد جزء أصيل من شعبنا، وعودة اللاجئين إلى ديارهم الأصلية التي شردوا منها خلال النكبة وبعدها.

هذه الحقوق الأساسية الثلاثة تتوافق مع الأجزاء الأساسية الثلاثة المكونة للشعب الفلسطيني: فلسطينيو الشتات، ويشكلون 50% من الفلسطينيين في العالم؛ الفلسطينيون في الأرض المحتلة عام 1967، ويشكلون 38% من الشعب الفلسطيني، و»فلسطينيو 48» ونسبتهم 12% من الشعب الفلسطيني.

رغم الحصار والعدوان على غزة إلا أن أسبوع مقاومة الأبارتهايد الصهيوني انطلق من غزة كيف ترون ذلك؟

إنه لمن دواعي سرورنا أن ينظم أسبوع مقاومة الفصل العنصري الصهيوني في قطاع غزة للعام السابع على التوالي بجهود وتعاون لجنة موسعة من المتطوعين والمتطوعات والمنظمات والجهات والحملات والنقابات رغم الحصار الصهيوني الهمجي المفروض على غزة منذ» 8 سنوات» ورغم كل الجراح التي لا تزال نازفة وتعرضنا لمجازر واعمال وصفت من خبراء دوليين كمقدمة لإبادة جماعية، بالذات المجزرة الأخيرة في (2014)، والتي راح ضحيتها أكثر من(2200) شهيد و(12000) جريح وتدمير ممنهج لأحياء سكنية بكاملها بالإضافة لتدمير البنى التحتية وقطاعات الاقتصاد وغيرها.

وجود حرب غزة (2014) هل كان له الأثر على تفعيل حملة المقاطعة بشكل أكبر؟

لقد كان العام (2014) من أكثر الأعوام التي عاشها الشعب الفلسطيني ومناصروه دموية وقسوة منذ عملية التطهير والتهجير العرقي لنكبة عام 1948، ولكنه شهد أيضا تعاظم قوة حركة مقاطعة إسرائيل (BDS) وازدياد انتشارها في فلسطين وأنحاء المعمورة المختلفة لدرجة أن الاحتلال بات ينظر لحركة المقاطعة كـتهديد استراتيجي» لنظامه برمته.



المقاطعة سلاح تهديد استراتيجي للكيان الصهيوني

وتصاعدت بشكل غير مسبوق حملات المقاطعة المحلية للمنتجات والمؤسسات الصهيونية، مما رسخ دورها كواحدة من اهم أشكال الكفاح الشعبي عدا عن كونها أبرز أسلوب تضامني مع نضال الشعب الفلسطيني في جميع أماكن تواجده. فلقد أصدر المجتمع المدني الفلسطيني في غزة المكلومة، وبتبني من اللجنة الوطنية للمقاطعة، 3 نداءات إلى المجتمع المدني الدولي والرسمي تنادي بفرض حظر عسكري شامل على الاحتلال وزيادة مقاطعتها وسحب الاستثمارات منها وفرض العقوبات عليها ومقاطعة كل الشركات المساهمة في إدامة نظام الأبارتهايد والاحتلال والاستعمار الاستيطاني الصهيوني في فلسطين، ومحاصرة السفن الإسرائيلية ومنعها من الرسو في موانيء العالم.

هل وجدتم ثمار جهود حملة المقاطعة على أرض الواقع؟

لقد جمدت الحكومة الأسبانية عقودها العسكرية مع الاحتلال خلال العدوان وطالب نائب رئيس الوزراء البريطاني بمراجعة العقود العسكرية مع الاحتلال واستقالت وزيرة بريطانية أخرى احتجاجا على عدم وقف الدعم العسكري البريطاني للاحتلال الإسرائيلي وعدوانها على غزة. ووقع رئيس بولفيا ايفو موراليس وثيقة تدعو لمعاقبة الاحتلال الإسرائيلي وتؤيد نداء المجتمع المدني الفلسطيني لمقاطعة الاحتلال BDS ليصبح أول رئيس دولة في العالم ينضم لحركة المقاطعة، وانضم إليه في نفس العريضة القائد الأممي فيدل كاسترو وعدد من شخصيات وادباء أمريكا اللاتينية.

ومؤخراً نجحت حركة المقاطعة والمتضامنون في البرازيل في إقناع ولاية حكومة إحدى ولايات البرازيل الهامة بإلغاء عقد كبير جدا مع شركة «إلبيت الإسرائيلية» المصنعة للطائرات بدون طيار التي فتكت بأبناء شعبنا خلال المجازر الأخيرة في قطاع غزة.

وقد استجابت بلدية الكويت لنداء من اللجنة الوطنية لمقاطعة إسرائيل يطالب بإقصاء شركة فرنسية عن المشاريع العامة لتورطها في جرائم الاحتلال الإسرائيلي، فاستبعدت «فيوليا» من عقد ضخم لمعالجة النفايات الصلبة، تقدر قيمته بـ(750) مليون دولار وآخر بقيمة (1.5) مليار دولار. وأصدرت وزارة التجارة الكويتية قرارا بوقف التعامل مع خمسين شركة دولية بسبب نشاطها في الأراضي الفلسطينية المحتلة.

هل اشتملت المقاطعة على الصعيد الأكاديمي والثقافي أيضاً؟

على صعيد المقاطعة الأكاديمية والثقافية التي توجهها الحملة الفلسطينية للمقاطعة الأكاديمية والثقافية للاحتلال (PACBI) التي أسست في 2004، فلقد شهدت انتصارات متواصلة وبالأخرى تشهد الآن، فلقد بدأ العام الدراسي في الولايات المتحدة بتبني مجلس طلبة جامعة كاليفورنيا ديفس قراراً يطالب الجامعة بسحب الاستثمارات من الشركات المتورطة في الجرائم التي يرتكبها الاحتلال بحق الشعب الفلسطيني وتبع هذا النصر نصر أكبر بتبني مجلس طلبة جامعة كاليفورنيا بأفرعها التسع قرارا ينادي على الجامعة بسحب الاستثمارات من داعمي الاحتلال الإسرائيلي، ولم يتوقف الأمر عند هذا الحد ليليه قرار من مجلس طلبة جامعة ستانفورد الأمريكية العريقة بنفس الاتجاه وكذلك الأمر في جامعة نورث وسترن وغيرها من إجراءات المقاطعة الثقافية والأكاديمية.

كيف تنظر لزيارة أفراد من جنسيات مختلفة للقدس والأراضي الفلسطينية المحتلة عبر تنسيق سفارات الاحتلال الإسرائيلي؟

من الملفت للنظر أنه مع تنامي قوة حركة المقاطعة تتزايد الاختراقات التطبيعية سواء كانت عبر عمل منظمات تطبيعية وسط مجتمعنا أو زيارة فنانين عرب إلى فلسطين المحتلة عبر التطبيع مع العدو الصهيوني مما يشكل ورقة توت لجرائم العدو الصهيوني ويخالف تعريف التطبيع المجمع عليه وطنياً.

موضوع آلية إعادة إعمار غزة هل لكم أي دور في مواجهته خاصة بعد تأكيد العديد من الأطراف بأنها تتبع آلية عقيمة؟

إن اللجنة الوطنية للمقاطعة بدأت بمواجهة آلية إعادة إعمار غزة وهي في مهدها، لأن هذه الآلية تطيل أمد الحصار الصهيوني وتعفي الاحتلال الإسرائيلي من مسؤولياتها وتربح الشركات الصهيونية ولا تلبي مطالب شعبنا المكلوم في غزة.

ولقد أصدرت اللجنة إلى جانب مؤسسات المجتمع المدني الفلسطيني والقوى الوطنية والإسلامية بيانات تفضح تورط الأمم المتحدة والوكالات الدولية في تشديد الحصار الإسرائيلي على غزة. وتمارس حركة المقاطعة حتى الآن حملة ضغط بشتى السبل على الأمم المتحدة لتنصاع لالتزاماتها الأخلاقية والقانونية وتساهم في فك الحصار لا إدارته نيابة عن الاحتلال الصهيوني، فالواقع خير دليل على النتائج الكارثية علينا بسبب آلية إعادة الإعمار الظالمة.



واشنطن تبحث بدء جهود دبلوماسية جديدة لحل الأزمة في سوريا

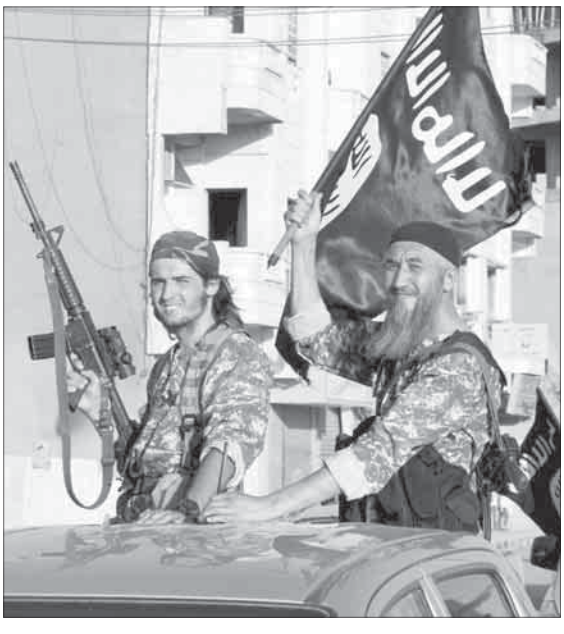

واشنطن - أحمد محسن

أثارت تصريحات وزير الخارجية الأمريكية جون كيري حول إمكانية التفاوض مع بشار الأسد في وقت لاحق عاصفة من الاحتجاجات في واشنطن وعواصم العالم. واستخدم وزير الخارجية الفرنسية لوران فابيوس عبارات قاسية في وصف احتمال التفاوض مع الأسد فيما بادرت وزارة الخارجية في واشنطن لإيضاح أن التصريحات لا تعبر عن أي تغيير في سياسة واشنطن وأن إدارة الرئيس باراك أوباما لا تزال تنظر إلى الأسد كرئيس فاقد للشرعية.

ومن الناحية العملية فقد بدأت واشنطن بالفعل بحث مشروع لجهد دبلوماسي جديد يهدف إلى إقرار حل تفاوضي للأزمة السورية. غير أن احتمالات هذا الحل تخضع لعناصر كثيرة متغيرة على نحو لا يضع أرضا صلبة لبدء تطبيق أي مشروع يتم الاتفاق عليه بين أجهزة الإدارة الأمريكية.

وتشهد واشنطن الآن زيارات لعدد من رموز المعارضة السورية من بينهم مؤسس الائتلاف الوطني الشيخ معاذ الخطيب. وليس من الواضح طبيعة جدول النقاش مع هؤلاء المعارضين على تباين مواقفهم. غير أن الواضح هو أن معطيات الموقف على الأرض بالإضافة إلى المعطيات الإقليمية ربما لا تكون مواتية لحل في ظل توازنات القوى الحالية في سوريا.

ذلك أن المشهد الحالي يشير إلى أن داعش والنظام يسيطران على المساحة الأكبر من سوريا فيما تقف فصائل المعارضة الأخرى بين الطرفين تتعرض لضربات منهما معا ولتجد جدارا من الصمم في العواصم الدولية التي ضيعت فرصة دعم الطريق الثالث ومن ثم أطالت من عمر الأزمة السورية بدمويتها التي لا تحتمل. وبسبب هذا التضييق الكبير ولأسباب أخرى متنوعة فإن ذلك الطريق الثالث تشعب إلى روافد صغيرة متنافرة ومتصارعة فيما بينها وأخفق أيضا في أن يحافظ على تماسكه في ظل ظروف بالغة الصعوبة.

فإن كان الخياران هما الأسد أو داعش فإن واشنطن سترمي إلى تبسيط الأمر إلى حد القول بأن الوقوف في خندق أحدهما هو خصومة للآخر. وحيث إن الولايات المتحدة عقدت العزم على تدمير داعش فإن تلك المعادلة المبسطة ستترك لها خيارا وحيدا يدور في إطار تصريحات كيري على الرغم من الإنكار المكثف لها بعد صدورها. غير أن الوقوف في خندق الأسد لن يؤدي إلى انتهاء داعش من زاوية ما تعبر عنه ذلك أن هناك طريقتين للحديث عن تلك المنظمة. الأولى هي الحديث عنها في ذاتها أي باعتبارها منظمة متطرفة تتبنى الإرهاب. والطريقة الثانية هي الحديث عن مغزاها والسياق الذي انتجها من حيث كونها تاطيرا لتطلع الاف السوريين إلى مواجهة الأسد. وإذا سلكنا طريقة واحدة من الطريقتين في تفسير داعش فإن الاستنتاج النهائي يصبح مختلا.

ذلك أن تدمير داعش لن يقضي إلى إنهاء تطلع الآف السوريين بل وملايينهم للتخلص من الأسد. وسوف يعني تدمير البنية التنظيمية لداعش دون مخاطبة التربة التي أدت إلى نموها أننا على موعد قريب لرؤية منظمة أخرى باسم مختلف تحمل الهوية ذاتها وتقاتل ضد الأسد. لقد حدث ذلك في العراق حين تمت تصفية منظمة أبومصعب الزرقاوي التابعة للقاعدة في وسط العراق لنرى بعد ذلك داعش ترث قضيتها. فالقضية لم تحل. ومن الوجهة الموضوعية فإن توفر شروط نمو منظمة من هذا النوع سيؤدي بالحتم إلى نموها تحت هذا الاسم أو ذاك.

وإن كانت الجهود الدبلوماسية الأمريكية المقترحة ستذهب إلى عكس ما قاله كيري أي إلى التخلص من الأسد فإن ذلك يعد مقدمة لحل إذ سيتعين محاكمة كل من قتلوا السوريين المدنيين ومن قصفوهم بالبراميل المتفجرة. إن العدل ليس ترفيها ولكنه حق أساسي ما لم يقر فإن المجتمعات الإنسانية لن تعرف نظاما أو قانونا وإنما ستتحول إلى غابات لا يطبق فيها إلا شريعة الأقوى.

تدفعهن لكشف الكثير من أسرار حياتهن الشخصية

الأمراض تطارد النساء بسبب الثرثرة الهاتفية

○ القاهرة - حنان عبد العال



ليس كل ما تجلبه لنا التكنولوجيا يصب في المصلحة، فمع التوسع في انتشار الجوال وفوائده الجمة خاصة في مجال الأخبار الاقتصادية ومتابعة أسواق المال وغيرها يحذر العلماء من مخاوف الإفراط في استخدام التليفونات المحمولة التي يبدو مؤخرا أنها قد خلقت لثرثرة النساء والمكالمات طويلة الأمد بين أوساط حواء على الأخص، وأكدت تقارير حديثة أن مخاطر الاستخدام المفرط للهواتف النقالة لا تقتصر على الصداع الذي تسببه للمتحدثين فيها والمحيطين بهم جراء الثرثرة غير المبررة حيث تقضي بعض النساء معظم أوقاتهن في التحدث من خلاله، لكنها تتسبب في الإصابة ببعض أنواع السرطانات، مشيرة إلى أن الأفراد الذين يتعرضون كثيرا للمجالات الكهرومغناطيسية يصبحون أكثر عرضة للإصابة بمرض الزهايمر أيضا، ويبدو أن عدوى الثرثرة في التليفونات قد انتقلت من الهواتف الأرضية إلى الجوال بعد أن بلغت فواتير المكالمات أرقاما قياسية.

وحول تفشي هذه الظاهرة يقول الدكتور أحمد عبد الله أستاذ علم الاجتماع: من الضروري ونحن نبحث عن حلول لمشكلة الثرثرة أن نعرف أن الإنسان اجتماعي بطبعه، يرغب دائما في التواصل مع الآخرين والتحدث معهم، على أن يبقى هذا التواصل مؤطرا بحدود لا ينبغي له الخروج عنها. لذلك عندما تزيد رغبة الإنسان في الحديث، فإن ذلك يؤشر إلى أنه إنسان غير سوي، لأن كثرة حديثه سوف تدخله في الكثير من المشكلات الاجتماعية التي هو في غنى عنها لو أنه التزم الصمت.

ويقدم تحليلا لرغبة النساء في الكلام والفضفضة مؤكدا أنه ميراث اجتماعي أكثر من كونه أسبابا شخصية، حيث تنشأ البنات في معظم المجتمعات وهن ملتصقات بأمهاتهن فيتوارثن عنهن الرغبة في الكلام، نافيا أن تكون الثرثرة مصدرا للخطر خاصة عندما تكون بريئة ودون غايات معينة لكن يجب الوقوف عند بعض الخطوط الحمراء حتى لا تدمر هذه الثرثرة حياة صاحبها أو حياة غيره بسبب النميمة، لافتا أن بعض النساء يسترسلن في الثرثرة حتى تصل إلى بعض المناطق المحظورة، فتجد الواحدة منهن تكشف الكثير من أسرار حياتها الشخصية أمام الغير وهو ما يمثل خطرا عليها لو وقع استخدام تلك الأسرار ضدها من طرف بعض النفوس الخبيثة.

وهناك بعض النساء مريضات بداء الثرثرة ولديهن دائما رغبة ملحة في الكلام والتباهي والتفاخر، فكل حدث في حياتهن يصبح حكاية مثيرة يتفنن في سرد تفاصيلها دون كلل أو ملل، حتى تتحول الثرثرة لديهن إلى وسيلة للتسلية والترفيه عن النفس. ويضيف عبد الله قائلا: الثرثرة بشكل عام صفة ارتبطت بالمرأة وحدها مع أن هناك رجالا يثرثرون أكثر منها، لكن الفرق أن الرجل يثرثر في مواضيع عامة ويعرف متى يكبح لسانه، أما المرأة فلا تقف عند حدّ معيّن بل في أحيان كثيرة تكشف دفاترها وسجلاتها أمام الجميع بحجة أنها تتكلم وتتسلى لتمضية وقت فراغها. موضحا أن هناك فارقا كبيرا بين ثرثرة الكلام الفارغ والثرثرة التي تخرّب بيوت الناس، مؤكدا أن الواقع الذي فرضه التطور التكنولوجي الذي فتح مجالات أخرى ومواضيع للثرثرة مثل المسلسلات التلفزيونية وعروض الأزياء قد زاد الأمر سوءا كما ساهم الهاتف بدوره في تسهيل مهمة الثرثرة عبر الأسلاك وبعدها حلّ دور الإنترنت والثرثرة الإلكترونية.

ومن جانبه يشير حسن عبد الفتاح أستاذ الطب النفسي أن استخدام التليفون العادي أو الجوال لفترات طويلة أصبح من العادات المنتشرة في العديد من الأسر خاصة بين الزوجات والأبناء حتى صار هذا الجهاز الصغير يمثل مشكلة لدى بعض الأسر. خصوصا بعد أن أصبح المتنفس الوحيد والتعويض عن افتقار الأنشطة الرياضية والرحلات بسبب قلة الوقت.

ويقول: بعد هوس استخدام التليفون العادي أو الجوال من أهم الظواهر الجديرة بالدراسة، خاصة، أن وسائل الاتصالات الحديثة من هواتف ومواقع التواصل الاجتماعي قد أحدثت شرخا وتباعدا بين أفراد الأسرة الواحدة بسبب ارتفاع قيمة فاتورة التليفون التي أحدثت ارتباكا ضخما في الميزانية بما يستدعي ضرورة ترشيد استهلاك جميع أفراد الأسرة في استخدام التليفون بشكل عام واستعماله في حالات الضرورة القصوى.

ويحذر أستاذ الطب النفسي من نتائج الثرثرة المبالغ فيها من حيث إنها تبدأ هادئة ولطيفة ووسيلة للتسلية ومعرفة أخبار الأصدقاء والأحباب لكنها في أحيان أخرى تنتهي بمشكلة كبيرة لأن الإفراط في الكلام ينجم عنه أخطاء وإلا ما قالت الأمثال "لسانك حصانك إن صنته صانك وإن هنته هانك" وأيضا قال حكماء العهد القديم " إذا كان الكلام من فضة فالسكوت من ذهب " وهذا لا يعني ألا نتحدث مع الآخرين لكن الاعتدال في كل شيء يجنبنا السلامة ويؤمننا سوء العواقب.

29% من الوفيات المبكرة بسبب الوحدة

أشارت الأبحاث الطبية الحديثة إلى أن العزلة الاجتماعية والوحدة قد تضر بالصحة الجسدية، وتعجل بالموت.

وأكد الباحثون على أن العزلة الاجتماعية أو قلة الأنشطة الاجتماعية وراء زيادة خطر الموت المبكر بنسبة 29%، بين الأشخاص الذين تقل أعمارهم عن الخامسة والستين عاما.

وأوضح تيموثي سميث أستاذ علم النفس في جامعة «برمنجهام» بولاية «يوتا» الأمريكية، أن النتائج التوصل إليها تستند على مراجعة البيانات المسجلة من عشرات الدراسات التي أجريت لأكثر من 3 ملايين شخص، موضحا أن الأشخاص لا يفكرون عادة في تأثير العوامل الاجتماعية عندما يفكرون في الصحة، فنحن نفكر فقط في الأشياء الملموسة كضغط الدم المرتفع، ومستوى الكولسترول في الدم وأخذ العلاجات الدوائية المخفضة للتأثير السلبي لهذه العوامل، إلا أنه في الواقع العزلة الاجتماعية من أهم العوامل المساهمة في زيادة فرص الوفاة بين العوامل المادة السابقة.

وشدد الباحثون في معرض أبحاثهم المنشورة في العدد الأخير من مجلة «علم النفس» على الإنترنت – على أن الوحدة هي حالة عاطفية، أولا وقبل كل شيء، فالوحدة هي اعتقاد وتصور الشخص بأنه وحيد. وقالت «ليزا جاريمكا» أستاذ مساعد في العلوم النفسية والمخ في جامعة «ديلاوير» في نيويورك، إنه يجب على البحوث التي تجرى في هذا المجال الأخذ في الاعتبار تأثير مشاعر الوحدة على الأشخاص الذين يعانون منها بغض النظر عن الشبكة الاجتماعية الفعلية المحيطة بهم، موضحة أن هناك أشخاصا هم بالفعل على اتصال مباشر ومستمر مع الآخرين إلا أنهم يشعرون بالوحدة، وهناك آخرون لا يرون بشكل منتظم أفرادا في محيطهم الاجتماعي إلا أنهم لا يشعرون بالوحدة مطلقا.

«إطالة الحواجب» تلقى رواجًا عالميًا

تمثل إطالة الحواجب (Eyebrow Extension) آخر تقاليع عالم الجمال لتمنح الحواجب النحيفة المليئة بالفراغات مظهراً كثيفاً، والذي يشهد رواجاً كبيراً هذا الموسم على غرار نجمة هوليوود «إيما واتسون». وأوضحت مجلة «إيلي» الألمانية أن إطالة الحواجب عبارة عن شعيرات اصطناعية يتم لصقها بواسطة لاصق خاص على شعيرات الحواجب الطبيعية، كي تبدو الحواجب ممتلئة وكثيفة ومقوسة بشكل جذاب يسحر الألباب.

وأضافت المجلة المعنية بشؤون الجمال والموضة أن تأثير إطالة الحواجب يدوم لمدة تصل إلى 14 يوماً.

الأحذية صارخة الألوان تغازل أقدام النساء



أوضحت خبيرة الموضة الألمانية زيمون بيسكول أن الأحذية الرياضية ذات الألوان الصارخة تغازل الشابات في المقام الأول، في حين أنها لا تناسب المرأة ذات السيقان النحيفة للغاية؛ حيث ستبدو الأحذية حينئذ ضخمة للغاية، لاسيما إذا كانت ذات نعل سميك.

وأضافت بيسكول أن الأحذية الرياضية ذات الألوان الصارخة تتناغم مع السراويل الجينز بكل أشكالها، سواء الطويلة أو القصيرة أو البرمودا، بينما لا تتناسب مع التنانير، لاسيما الموديلات الطويلة.

وبالنسبة للقطع الفوقية، تنصح خبيرة الموضة الألمانية بتنسيق الأحذية الرياضية ذات الألوان الصارخة مع قطع أحادية اللون، على أن تكون ذات لون يتسم بالهدوء والرقة.

ومن إمكانيات التنسيق المناسبة اختيار أحد ألوان الحذاء ليكون غالباً على بقية المظهر.

شامبو الكافيين يعزز نمو الشعر

أفادت مجلة «فروبيندين» الألمانية بأن الشامبو المحتوي على الكافيين بعد سلاحاً فعالاً لمحاربة تساقط الشعر وتعزيز عملية نموه. وكي يحقق شامبو الكافيين مفعوله المنشود، تنصح المجلة المعنية بشؤون الجمال والموضة بإجراء تدليك للرأس؛ حيث يعمل ذلك على تنشيط سريان الدم في فروة الرأس وفتح المسام الدقيقة، ما يساعد على توغل المواد الفعالة إلى جذور الشعر. كما ينبغي ترك الشامبو على الشعر لمدة لا تقل عن دقيقتين، كي تصل كل المواد الفعالة إلى جذور الشعر، التي تنشط بفعل الكافيين، ما يعمل على إيقاف تساقط الشعر من ناحية، واستعادة قوة وصلابة الشعر من ناحية أخرى.

وفي الوقت ذاته، حذرت مجلة «فروبيندين» من ترك شامبو الكافيين على الشعر لمدة طويلة؛ حيث إنه قد يؤدي إلى تهيج الجلد. وللسبب ذاته، ينبغي اختيار الشامبو المناسب لنوع البشرة وفروة الرأس، وإلا فقد تتعرض فروة الرأس والشعر للجفاف.



احذروا.. أمراض التقبيل

كشفت الأبحاث أن عادة تبادل القبلات المنتشرة بين الناس لها تأثيرات مرضية خطيرة وتتسبب في الإصابة بالتهاب الفيروس الكبدي، هناك العديد من مسببات العدوى البكتيرية والفيروسية وغيرها التي تنتقل عبر اللعاب، وأشهر هذه الأمراض التهاب الحلق ونزلات البرد، والتهاب الغدة النكافية، ويمكن بصورة أقل أن ينتقل أيضا التهاب أغشية المخ والمعروف بالتهاب السحايا. كما يمكن أن تنتقل القروح الفموية، والتي يسببها فيروس الهربس البسيط، وهذه القروح تنتقل عن طريق اللعاب في زجاجات المشروبات ويمكن أن تنتقل عن طريق التقبيل لذا تسمى مرض التقبيل.

◄ فيروس التهاب الكبد الوبائي «بي»

المثير أنه من المعروف أن مرض فيروس التهاب الكبد «B» من الممكن أن ينتقل عن طريق ملامسة سوائل الجسم كاللعاب والدماء والسائل المنوي وغيرها من السوائل لفتحات خلال جلد شخص اخر أو الأغشية المخاطية والتي تغطي تجاويف الجسم كتجويف الفم مثلا، لكن تقول بعض الدراسات إن فيروس التهاب الكبد «B» لا يمكن أن ينتقل عبر الملامسة والتقبيل واللعاب، لكن لابد من أخذ الحذر أيضا من الإصابة بهذا الفيروس، ويجب عدم مشاركة الزجاجات والأدوات الشخصية مع مرضى التهاب الكبد «B».

الأمراض الجنسية تنتقل باللعاب كما أن هناك العديد من الأمراض الفيروسية والبكتيرية الأخرى التي تنتقل عن طريق اللعاب أيضا، ويمكن أن تنتقل بالتقبيل وتشمل مرض الزهري، ومرض السيلان، وكلها أمراض تنتقل باللعاب وبالممارسة الجنسية، وينبه الأطباء أن الإيدز قد ينتقل عن طريق القبلات العنيفة التي يصاحبها نزيف من الفم أو اللثة.

لذا يحذرون من ضرورة عدم مشاركة القوارير مع الآخرين، وضرورة الاهتمام بنظافة الأواني، وعزل أي مريض مصاب بهذه الأمراض من حيث استخدام الأغراض الشخصية، فإن كنتم بالفعل تريدون السلامة والحفاظ على النفس يجب الالتزام بقواعد النظافة الشخصية.



بالهنا والشفا

البقلاوة الشامي



تعتبر «البقلاوة» من أنواع الحلويات ذات الصيت الجيد، خاصة الشامية منها، فهي لذيذة الطعم وسهلة التحضير.

◄ المقادير :

½ عبوة جلاش مكسرات حسب الرغبة (بندق – لوز – عين جمل) 2 ملعقة كبيرة عسل أبيض 1\2 ملعقة صغيرة قرفة 1\2 كوب زبدة مذابة الشربات (القطر): 2 كوب سكر 1 1\4 كوب ماء، عصير 1\2 ليمونة فانيليا.

◄ الطريقة :

الشربات:

- يذاب السكر مع الماء في قدر على النار وعندما يبدأ في الغليان يضاف عصير الليمون، ويترك يغلى حتى تتكون فقاعات بيضاء، ويميل لونه إلى الذهبي.
- تضاف الفانيليا في النهاية ويترك حتى يبرد تماما.

الحشو:

- تجهز الحشوة بخلط المكسرات مع العسل والقرفة.
- تقطع شرائح الجلاش بسمك 10 سم.
- تدهن كل شريحة بالزبد وتوضع الحشو داخلها وتلف، وتشكل على هيئة أصابع.
- ترص الأصابع في صينية مدهونة بالزبد، وتدهن الزبد كذلك على الوجه وتدخل الفرن حتى تكتسب اللون الذهبي.
- تسقى بالشربات فور خروجها من الفرن وتزين بحبات من عين الجمل.

سوريا
سوريا: مقتل 83 من جنود الأسد والميليشيات الموالية له في حمص وحماة
38

فلسطين
عريقات: نتائج انتخابات إسرائيل تثبت صواب الإستراتيجية الفلسطينية
39

دولي
إطلاق اسم قطر على ثالث شارع في تركيا
40



العالم اليوم
37
SUNDAY 22 MARCH 2015 – No 9775
الأحد 2 جمادى الآخرة 1436 هـ 22 مارس 2015م – العدد 9775

أكدوا مواقف القادة الداعمة للشرعية اليمنية ممثلة في الرئيس هادي

خادم الحرمين الشريفين يستقبل رئيس الوزراء وعددا من المسؤولين الخليجيين

○ الرياض - قنا - واس- استقبل خادم الحرمين الشريفين الملك سلمان بن عبدالعزيز آل سعود في المملكة العربية السعودية أمس، معالي الشيخ عبد الله بن ناصر بن خليفة آل ثاني رئيس مجلس الوزراء ووزير الداخلية. وسمو الأمير سلمان بن حمد آل خليفة ولي العهد نائب القائد الأعلى النائب الأول لرئيس مجلس الوزراء بمملكة البحرين، وسمو الشيخ محمد بن زايد آل نهيان ولي عهد أبو ظبي نائب القائد الأعلى للقوات المسلحة بدولة الإمارات العربية المتحدة. ومعالي الشيخ محمد الخالد الصباح نائب رئيس مجلس الوزراء وزير الداخلية بدولة الكويت.

وقالت وكالة الأنباء السعودية إنه جرى خلال المقابلة، تبادل الأحاديث والآراء بين الأشقاء لما فيه خير شعوبهم، بالإضافة إلى مجمل الأحداث في المنطقة. وأقام خادم الحرمين الشريفين مأدبة غداء تكريما لأصحاب السمو والمعالي.

وكان أصحاب السمو والمعالي قد وصلوا في وقت سابق أمس إلى الرياض، وكان في استقبالهم صاحب السمو الملكي الأمير محمد بن نايف بن عبدالعزيز ولي ولي العهد النائب الثاني لرئيس مجلس الوزراء وزير الداخلية، وصاحب السمو الملكي الأمير محمد بن سلمان بن عبدالعزيز وزير الدفاع رئيس الديوان الملكي المستشار الخاص لخادم الحرمين الشريفين.

كما عقد الأمير محمد بن نايف بن عبدالعزيز أمس اجتماعاً في الرياض، مع المسؤولين الخليجيين وتم خلال الاجتماع بحث مستجدات الأحداث في المنطقة وعلى وجه الخصوص في الجمهورية اليمنية.

وقد أبدى أصحاب السمو والمعالي قلق دولهم من تطورات الأحداث وخطورة تداعياتها وحذروا من انزلاق اليمن في نفق مظلم سيرتدّ عليه عواقب وخيمة ليس على اليمن فحسب بل على الأمن والاستقرار في المنطقة والسلم والأمن الدوليين.

وأكد المجتمعون على مواقف أصحاب الجلالة والسمو القادة الداعمة للشرعية اليمنية ممثلة في الرئيس عبدربه منصور هادي وللشعب اليمني الشقيق واستعدادهم. حفظهم الله. لبذل كافة الجهود لدعم أمن اليمن واستقراره، حيث إن أمن دول مجلس التعاون وأمن اليمن هو كل لا يتجزأ.

كما تم التأكيد على أهمية الاستعجال في الاستجابة لدعوة الرئيس عبدربه منصور هادي لعقد مؤتمر في الرياض تحت مظلة مجلس التعاون بحضور كافة الأطياف السياسية اليمنية الراغبة في المحافظة على أمن اليمن واستقراره وبما يحقق الأهداف التي أبداها الرئيس عبدربه منصور هادي في رسالته الموجهة إلى خادم الحرمين الشريفين الملك سلمان بن عبدالعزيز آل سعود. حفظه الله.

حضر الاجتماع من الجانب السعودي صاحب السمو الملكي الأمير محمد بن سلمان بن عبدالعزيز وزير الدفاع رئيس الديوان الملكي المستشار الخاص لخادم الحرمين الشريفين ومعالي وزير الدولة عضو مجلس الوزراء الدكتور مساعد بن محمد العيبان ومعالي رئيس الاستخبارات العامة الأستاذ خالد بن علي الحميدان. ومن الجانب القطري معالي وزير الخارجية الدكتور خالد بن محمد العطية. وسكرتير شؤون الأمير للشؤون السياسية علي بن فهد الهاجري. ورئيس جهاز أمن الدولة غانم بن خليفة الكبيسي. ومدير مكتب رئيس مجلس الوزراء الدكتور حمد بن أحمد المناعي. ومن الجانب البحريني، سمو الشيخ ناصر بن حمد آل خليفة ممثل جلالة الملك للأعمال الخيرية وشؤون الشباب، ومعالي الشيخ راشد بن عبدالله آل خليفة وزير الداخلية، ورئيس هيئة الأركان الفريق ركن ذياب بن صقر النعيمي، ومعالي الشيخ حمود بن عبدالله آل خليفة سفير البحرين لدى المملكة.

ومن الجانب الإماراتي سمو الشيخ طحنون بن زايد آل نهيان نائب مستشار الأمن الوطني، ومعالي نائب الأمين العام في المجلس الأعلى للأمن الوطني علي حماد الشامسي، ومعالي رئيس جهاز الشؤون التنفيذية خلدون المبارك، ووكيل ديوان سمو ولي عهد أبوظبي محمد مبارك المزروعي، وسفير الإمارات لدى المملكة محمد الظاهري.

ومن الجانب الكويتي، معاون رئيس الأركان لهيئة الاستخبارات والأمن اللواء عبدالرحمن الهدهود، والوكيل المساعد لأمن الدولة الداخلي اللواء عصام النهام.

«التعاون» يدعو للتمسك بالتوافق الوطني.. وواشنطن تجلي باقي قواتها الخاصة

هادي في أول خطاب متلفز من عدن: سنرفع علم اليمن في صعدة بدل العلم الإيراني

○ صنعاء - الرياض - ليلى الفهيدي - وكالات

تعهد الرئيس اليمني عبد ربه منصور هادي بمواجهة النفوذ الإيراني في بلاده، متهما الحوثيين بالعمل على نقل "التجربة الإيرانية الاثنى عشرية" إلى اليمن، ومعتبرا أن المليشيات الحوثية وتنظيم القاعدة "وجهان لعملة واحدة".

وقال هادي في خطاب متلفز "لن تثنينا تلك الممارسات المجنونة واللامسؤولة عن تحمل المسؤولية حتى نصل بالبلاد إلى بر الأمان ويرتفع علم الجمهورية اليمنية على جبل مران في صعدة بدل العلم الإيراني، لأني أؤمن أن التجربة الإيرانية الاثنى عشرية التي تم الاتفاق عليها بين الحوثية ومن يساندها لن يقبلها الشعب اليمني زيدي وشافعي"، وهذا الخطاب المتلفز هو الأول لهادي منذ فراره الشهر الماضي من الإقامة الجبرية في صنعاء التي فرضها عليه الحوثيون، إلى عدن جنوب البلاد.

ودعا هادي المسلحين الحوثيين إلى مغادرة العاصمة صنعاء والانسحاب من الوزارات الحكومية، كما دعا هادي كل الأطراف في اليمن إلى المشاركة في محادثات سلام بالعاصمة السعودية الرياض.

وقال هادي إن الوضع السياسي في اليمن يجب أن يعود إلى ما كان عليه قبل سيطرة الحوثيين على صنعاء بإعادة الدستور وتنفيذ نتائج عملية حوار وطني وانتقال سياسي برعاية خليجية. ووصف هادي الحوثيين في كلمته بأنهم "انقلابيون" وقال إنه يريد مواجهة الطائفية.

وردا على اتهامات الحوثيين بأنه يخطط لدعم حركة انفصالية في الجنوب قال هادي إن ذهابه إلى عدن هدفه الحفاظ على وحدة اليمن، وقال "لقد غادرت صنعاء الحبيبة عاصمة الجمهورية اليمنية مكرها بعد أن سيطرت المليشيات الحوثية المسلحة عليها، هاجمت وحاصرت منزلي واستهدفته معلنة بذلك انقلابا عسكريا مكتمل الأركان". وفي سياق ذي صلة، قالت شبكة تلفزيون سي إن. إن. الأمريكية إن الولايات المتحدة تجلي المائة جندي المتبقين من قواتها الخاصة في اليمن وسط تدهور الوضع الأمني في البلاد، وأضافت سي إن إن نقلا عن مصادر في المنطقة على دراية بالأمر أن الجنود الذين قاموا بعمليات لمكافحة الإرهاب ضد تنظيم القاعدة وجماعات متشددة تابعة له هم آخر الجنود الأمريكيين المتمركزين في اليمن.



□ الرئيس هادي في خطابه التلفزيوني (رويترز)

وأدان الأمين العام لمجلس التعاون لدول الخليج العربية الدكتور عبداللطيف بن راشد الزياني بشدة الأعمال الإرهابية الشنيعة التي وقعت في عدن وصنعاء بالجمهورية اليمنية، ودعا الأمين العام لمجلس التعاون كافة القوى السياسية ومكونات المجتمع اليمني إلى التمسك بالتوافق الوطني وتغليب العقل والحكمة، بعيداً عن استخدام القوة، لتفويت الفرصة على كل من يحاول زعزعة أمن اليمن واستقراره وجره نحو الفتنة الطائفية والصراع، معربا عن أمله باستجابة الجميع لدعوة الرئيس عبد ربه منصور هادي لعقد مؤتمر في الرياض وفق المبادئ التي حددها في خطابه إلى خادم الحرمين الشريفين الملك سلمان بن عبدالعزيز تحت مظلة الأمانة العامة لمجلس التعاون. وقال مسؤولون محليون وسكان إن مقاتلي تنظيم القاعدة سيطروا على عاصمة محافظة بجنوب اليمن في وقت متأخر من مساء أول أمس الجمعة وقتلوا نحو 20 جنديا قبل أن يطردهم الجيش منها.

اتحاد علماء المسلمين: اليمن يواجه خطرا داهما

○ الدوحة - الشرق

أدان الاتحاد العالمي لعلماء المسلمين تفجيرات المساجد بالعاصمة اليمنية صنعاء ووصفها بالإجرامية، ودعا الحوثيين إلى العودة إلى ديارهم، وإيقاف انقلابهم العسكري على اليمن وثورتها، وطالب جميع الفصائل اليمنية بالتعقل وإعلاء قيمة الوحدة والمصلحة العامة، وثمن دور مجلس التعاون الخليجي الداعم لوحدة اليمن وشرعيته واستقراره. وقال الاتحاد في بيان إنه يتابع بحزن شديد حالة التردي الخطيرة التي وصلت لها دولة اليمن منذ الانقلاب العسكري، الذي وقع على يد الحوثيين وأدى إلى فتنة كبيرة، وعدم استقرار وصل إلى حد استهداف المساجد والمصلين وقت صلاة الجمعة من قبل متطرفين إرهابيين، الأمر الذي أسفر عن مقتل قرابة 140 شخصا وإصابة ما يزيد عن 350 آخرين، مما يعتبر خطراً داهماً سيأتي على الأخضر واليابس باليمن، ما لم يتصف الجميع بالتعقل وإعلاء المصلحة العامة على المصالح الشخصية الضيقة، للخروج من النفق المظلم الذي دخلت فيه اليمن الآن.

مدير عام «الإيسيسكو» يدعو حكومة السويد لتصحيح «موقفها الخاطئ» تجاه السعودية

○ الرباط - قنا.. شجب المدير العام للمنظمة الإسلامية للتربية والعلوم والثقافة «الإيسيسكو» الدكتور عبدالعزيز بن عثمان التويجري بشدة التصريحات المسيئة التي صدرت عن وزيرة خارجية السويد، مارغو ولستروم، تجاه المملكة العربية السعودية ونظامها القضائي. وقال التويجري، في بيان أصدرته المنظمة التي تتخذ من العاصمة المغربية الرباط مقرا لها، «إن هذه التصريحات تعد تدخلاً سافراً وغير مقبول في الشؤون الداخلية لدولة ذات سيادة وعضو في «الإيسيسكو»، وتتنافى مع القانون الدولي والأعراف الدبلوماسية التي توجب احترام سيادة الدول وعدم الإساءة إليها والتدخل في شؤونها» وشدد البيان، الذي بثته وكالة الأنباء السعودية، على أن الإساءة إلى القضاء الشرعي المستمد من القرآن الكريم والسنة النبوية المطهرة هو إساءة إلى الدين الإسلامي، واستفزاز لمشاعر المسلمين. مطالباً الحكومة السويدية بتصحيح هذا الموقف الخاطئ الذي صدر عن عضو فيها وممثل لها.

مصر: كل رموز نظام "مبارك" خارج السجن

تقرير إخباري

○ القاهرة ،الأناضول- بعد 50 شهرا، من اندلاع ثورة 25 يناير 2011 بمصر، أصبح كل رموز نظام مبارك خارج السجون، بعد أن قال محمد الجندي، محامي العادلي، إن النيابة أخلت سبيل موكله حبيب العادلي وزير الداخلية المصري، إبان حكم الرئيس الأسبق حسني مبارك، وخرج من السجن، بعد تبرئته، يوم الخميس الماضي، في قضية الكسب غير المشروع، والتأكد من أنه غير مطلوب جنائيا في قضايا أخرى. وأضاف أن الإعلان الرسمي عن إخلاء سبيل العادلي سيكون في وقت لاحق اليوم.

والخميس الماضي، قضت محكمة جنايات الجيزة المنعقدة بمقر أكاديمية الشرطة في منطقة القاهرة الجديدة (شرقي العاصمة)، ببراءة العادلي من الاتهامات بـ"الكسب غير المشروع". كما قضت المحكمة بإلغاء جميع القرارات الصادرة سابقا بالتحفظ على أموال العادلي وزوجته وأولاده، بحسب مراسل الأناضول. وكان العادلي، حتى صباح أمس، المحبوس الوحيد من رجال نظام مبارك، في السجون، إذ خرج كل رموز النظام الذي ثار ضده المصريون، إما بعد أحكام بالبراءة، أو بقرارات إخلاء سبيل على ذمة قضايا.

وكان العادلي حتى ساعات قليلة، وحيدا من رموز مبارك، في السجن، في الوقت الذي اعتبره البعض "كبشا" لثورة 25 يناير 2011، التي خرجت ضد ممارسات وزارته، وكانت أقسام الشرطة ومديريات الأمن أول أهداف المتظاهرين، خاصة عقب قتل العشرات منهم في مواجهات مع الشرطة، ما دفع الأخيرة في النهاية إلى الانسحاب واستدعاء الجيش لتأمين البلاد، في 28 يناير.

وتم تبرئة العادلي في قضيتين متعلقتين بـ"الفساد المالي"، الأولى عرفت إعلاميا بـ"الكسب غير المشروع"، والثانية عرفت بـ"اللوحات المعدنية"، بالإضافة إلى تبرئته من قضية قتل المتظاهرين إبان ثورة يناير، في الوقت الذي قضى مدة عقوبته بالسجن 3 سنوات، في القضية المعروفة إعلاميا باسم "سخرة الأمن المركزي".

مبارك نفسه، رأس النظام الذي أجبرته الثورة على الرحيل في 11 فبراير 2011، حرا، حيث قال محاميه، فريد الديب، إنه: "برقد في المستشفى برغبته وليس محبوسا على ذمة أي قضية، بعد أن قضى مدة العقوبة في قضية القصور الرئاسية". وفي 29 نوفمبر 2014، قضت محكمة جنايات القاهرة، بانقضاء الدعوى الجنائية ضد مبارك، في قضية الفساد المالي بمضي المدة، وبرأته في قضية تصدير الغاز لإسرائيل، كما قضت بعدم جواز نظر الدعوى الجنائية المقامة ضده في قضية قتل المتظاهرين، لأنه سبق صدور أمر ضمني بألا وجه لإقامة الدعوى الجنائية من قبل النيابة العامة.

فيما قضت محكمة النقض (أعلى محكمة جنايات) في 13 يناير الجاري، بقبول الطعن على حكم بسجن الرئيس الأسبق، لمدة 3 سنوات، في القضية المعروفة إعلاميا بـ"القصور الرئاسية"، مع إعادة محاكمته.

كما أخلت محكمة مصرية، في 22 يناير 2015، سبيل علاء وجمال، نجلي مبارك، على ذمة إعادة محاكمتهما في القضية المتعلقة باستيلائهما على المال العام والمعروفة إعلاميا باسم "القصور الرئاسية"، لقضائهما أقصى مدة للحبس الاحتياطي، مقررة قانونًا، وهو ما تم في 26 من الشهر ذاته. أحمد نظيف رئيس الوزراء إبان حكم مبارك، وأحد رموز نظامه، خرج أيضا من محبسه، بعد تبرئته من تهم الكسب غير المشروع، والفساد المالي. كما خرج باقي الوزراء الذين اتهموا في قضايا مختلفة، كسامح فهمي الذي اتهم بتصدير الغاز لإسرائيل بأسعار متدنية، وزهير جرانة وفاروق حسني وأحمد المغربي، الذين نالوا البراءة من تهم الكسب غير المشروع، وأنس الفقي الذي تعاد محاكمته في الفساد المالي بعدما أطلق سراحه. ولم يقتصر الأمر على وزراء مبارك فحسب، بل امتد إلى باقي أركان نظامه، فقد حصل فتحي سرور رئيس مجلس الشعب، وصفوت الشريف رئيس مجلس الشورى حينها، على حكم نهائي بالبراءة في موقعة قتل المتظاهرين في ميدان التحرير يوم 2 فبراير 2011 (موقعة الجمل)، كما حصلا على البراءة في الاتهامات التي وجهت لهما بالكسب غير المشروع.

وخرج زكريا عزمي رئيس ديوان رئيس الجمهورية إبان حكم مبارك، بعد تبرئته من اتهامات بالكسب غير المشروع. فيما أخلي سبيل أحمد عز أمين تنظيم الحزب الوطني المنحل، عقب سداده كفالة مقدرة بـ10 مليون جنيه (14.3 مليون دولار أمريكي تقريبا)، وهي الكفالة الأكبر في تاريخ القضاء المصري، على ذمة قضايا متعلقة بـ"الفساد المالي".

10 ضربات جوية ضد «داعش».. و6 هجمات انتحارية لمسلحي التنظيم ببغداد

سوريا: مقتل 83 من جنود الأسد والميليشيات الموالية له في حمص وحماة

○ عواصم - وكالات.. قتل 83 عنصرا من جنود قوات النظام السوري والمسلحين الموالين له، خلال هجمات نفذها تنظيم الدولة الإسلامية ضد مواقعها في ريفي حمص وحماة (وسط)، بحسب ما أعلن المرصد السوري لحقوق الإنسان أمس.

وفي غضون ذلك، قالت قوة المهام المشتركة، في بيان أمس، إن الولايات المتحدة وشركاءها في الائتلاف نفذت ثلاث ضربات جوية ضد متشددي تنظيم الدولة الإسلامية في سوريا وسبع ضربات في العراق. وأضاف البيان أن الضربات الجوية الثلاث في سوريا استهدفت مواقع قتالية لتنظيم الدولة الإسلامية قرب كوباني. وفي العراق أصابت الضربات الجوية أهدافا قرب الموصل وكركوك والرمادي بين مواقع أخرى.

ميدانيا، في العراق قاد 6 انتحاريين من تنظيم داعش 6 مدرعات مفخخة، وفجروها بارتال من قوات الجيش كانت متجهة نحو بلدة الكرمة 35 كم غرب العاصمة بغداد. وسقطت ضحايا كثيرة من الجيش والحشد الشعبي، ولم تذكر أية أرقام حول عدد الضحايا.

وقتل 22 عنصرا من مسلحي تنظيم 'داعش' في مواجهات بمحافظة الأنبار، غربي العراق، وفي الرمادي مركز محافظة الأنبار، شنت قوات أمنية من الجيش والشرطة بمساندة مقاتلي العشائر هجوما على مواقع تنظيم داعش في منطقة الحوز وسط الرمادي وتمكنت من استعادة السيطرة مقر امراء الدليم البوعلي سليمان".

وفي ناحية البغدادي 90 كلم غرب الرمادي تمكنت قوة من الحشد الشعبي باستعادة ثلاثة مواقع كان يسيطر عليها تنظيم 'داعش' في جزيرة شامية البغدادي في قرية الجواعنة.

وفي العاصمة بغداد، انفجرت أربع قنابل مخلفة 6 قتلى و24 جريحا، كما انفجرت قنبلتان مزروعتان إلى جانب الطريق مستهدفتين دورية للجيش لدى مرورها في الشارع العام لمنطقة عرب جبور جنوبي بغداد، أصابتا 4 من أفراد الدورية بجروح.

أما في محافظة ديالى شرق البلاد، أدى انفجار عبوة ناسفة بدورية للشرطة في قرية الصفرة بناحية العظيم (75 كم شمال غرب بعقوبة) إلى مقتل 4 عناصر من الشرطة وإصابة 3 آخرين بجروح، بحسب مصدر أمني. وأضاف المصدر أن 3 مدنيين قتلوا أيضا في هجوم نفذه مسلحون مجهولون في حي الكاطون غرب بعقوبة.



□ سكان يتفقدون أضرار قصف قوات بشار لحلب (رويترز)

أدارت جلستها السفيرة عليا آل ثاني واستعرضت الوضع الصحي

قطر تنظم ندوة بالأمم المتحدة عن «الموت البطيء» في سوريا

○ نيويورك - قنا.. نظم الوفد الدائم لدولة قطر لدى الأمم المتحدة ندوة بعنوان «الموت البطيء: الحياة تحت الحصار في سوريا»، مع كل من فرنسا وإيطاليا والمملكة العربية السعودية وتركيا وبريطانيا والولايات المتحدة، وبالتنسيق مع الجمعية الطبية السورية الأمريكية.

وجرت وقائع الندوة في مقر الأمم المتحدة بنيويورك، وادارت جلستها سعادة السفيرة الشيخة علياء أحمد بن سيف آل ثاني، المندوب الدائم لدولة قطر لدى الأمم المتحدة.

واستعرض رئيس الجمعية الطبية الأمريكية السورية، الدكتور زاهر سحلول الوضع الصحي في سوريا خلال السنوات الأربع الماضية، وقدم صوراً حية عن وقائع الحياة في المناطق التي تخضع لحصار شامل وفي المناطق التي تخضع لحصار جزئي.

كما قدم عينات عن الأشخاص الذين يلاقون حتفهم في المناطق المحاصرة بسبب انعدام المياه الصالحة للشرب، وشح المواد الغذائية والطبية. واكد الدكتور سحلول في مداخلته على أن الأطفال الرضع والأطفال الذين تتراوح أعمارهم ما بين سنة وحتى سن 15 هم الأكثر عرضة للموت والأمراض الفتاكة، وكذلك الشيوخ والنساء.

وذكر الدكتور ماجد، المتحدث ومدير العلاقات العامة لمكتب الاتحاد الطبي في الغوطة الشرقية، أن معدل الولادة بالغوطة يصل إلى 800 ولادة في الشهر، ويقابلها 300 حالة وفاة في الشهر الواحد.

ودعا وزير الخارجية البريطاني الأسبق، ورئيس لجنة الإنقاذ الدولية، ديفيد ميليباند، الدول الخمس الدائمة العضوية في مجلس الأمن، والدول المعنية بالأزمة السورية إلى تعيين منسقين دائمين للإغاثة الإنسانية للتعامل بشكل يومي مع الأزمة الإنسانية.

نيويورك: حكم بنشر صور الإساءة إلى سجناء عراقيين

○ نيويورك - أ ف ب.. أمر قاض أمريكي الحكومة بنشر مجموعة من الصور التي تظهر تعرض معتقلين في العراق وأفغانستان لإساءة معاملة في أحدث تطور في المعركة القضائية الطويلة حول هذه الصور. وفي الحكم الذي صدر في نيويورك الجمعة، أمهل القاضي الفيدرالي الفين هيليرشتاين الحكومة شهرين لاتخاذ قرار حول كيفية الرد على الأمر الذي أصدره قبل أن يتم نشر الصور.

وكان اتحاد الحريات المدنية الأمريكي تقدم بشكوى إلى المحكمة، وقال إن نشر الصور ضروري "للنقاش الجاري في البلاد حول مساءلة الحكومة بشأن إساءة معاملة السجناء". وعارضت الحكومة الأمريكية نشر الصور على أساس أنها يمكن أن تثير ردود فعل عنيفة وتعرض الجنود والموظفين الأمريكيين في الخارج للخطر.

وأقر الكونجرس قانونا في 2009 يعرف باسم "قانون حماية وثائق الأمن القومي" ويسمح لوزير الدفاع الأمريكي بمنع نشر وثائق يمكن أن تعرض الأمريكيين للخطر. إلا أن القاضي هيلير شتاين قال في حكمه الجمعة إن الحكومة الأمريكية لم تقدم حججا كافية لمنع نشر تلك الصور بموجب ذلك القانون.

وقد يؤدي امر المحكمة إلى نشر نحو 2000 صورة طبقا لاتحاد الحريات المدنية.

ولم يعرف بعد مضمون الصور تحديداً إلا أن مرافعة تقدمت بها الحكومة إلى المحكمة في وقت سابق ذكرت أن العديد من الصور تظهر "جنودا يصوبون بنادق أو مسدسات إلى رؤوس سجناء أوثقت أيديهم أو غطت وجوههم بأقنعة". ويتهم جنود أمريكيون بممارسة التعذيب والإذلال الجنسي لسجناء عراقيين في سجن أبو غريب عندما كان تحت الإدارة الأمريكية في 2004.

الأمم المتحدة تدين.. و «علماء المسلمين» يعتبره عملا إجراميا

الحسكة: 141 قتيلا وجريحا حصيلة هجوم الـ «نوروز»

○ عواصم - الشرق، وكالات

ارتفعت حصيلة الهجوم المزدوج الذي استهدف احتفالات للأكراد الجمعة في شمال شرق سوريا إلى 45 قتيلا، وفق ما أعلن المرصد السوري لحقوق الإنسان أمس مشيرا إلى وقوف تنظيم الدولة الإسلامية خلف هذا الهجوم.

وكانت وكالة أنباء النظام السوري (سانا)، نقلت أمس عن مصدر في قيادة شرطة محافظة الحسكة، لم تسمّه أو تحدد منصبه، قوله إن «عدد ضحايا التفجير الإرهابي بسيارتين مفخختين في ساحة الشهداء في حي المفتي السكني بمدينة الحسكة ارتفع إلى 37 قتيلا و96 جريحا معظمهم من الأطفال والنساء».

وأشار المصدر نفسه إلى احتمال ارتفاع عدد القتلى بسبب وجود نحو 20 حالة خطرة بين المصابين الذين تم إسعافهم إلى عدد من مشافي المدينة.

في السياق، اعتقل «داعش» 65 من الشباب من أحياء النبي يونس والجزائر والفيصلية بسبب إشعالهم النيران احتفاء بأعياد نوروز، وقال مصدر كردي إن التنظيم كان قد نبههم إلى أنه لا يقبل بأية مظاهر احتفالية بهذه المناسبة.

من جهته، أدان الأمين العام لاتحاد العالمي لعلماء المسلمين الدكتور علي «القره داغي» في تصريحات له أمس التفجير. وأضاف القره داغي أنه لا يجوز قتل المدنيين الآمنين أو استهدافهم بدون وجه حق، وأن اليد التي تقوم بمثل هذه الأعمال الإجرامية هي يد الغدر والخيانة، التي تستحل دماء الناس، وتزرع الفتنة بين الناس، ولا تخدم إلا مشاريع الأعداء، وليس أهداف الإسلام السامية.

وفي السياق، أدان الأمين العام للأمم المتحدة بان كي مون التفجيرين.

وقالت الأمم المتحدة في بيان إن «هذين الاعتداءين الشنيعين أسفرا عن قتل وجرح مئة شخص بينهم نساء وأطفال». وأدان بان كي مون مجددا كل أعمال العنف ضد المدنيين في سوريا وطلب من كل أطراف النزاع «وضع حد للاستخدام العشوائي للأسلحة ضد المناطق المأهولة».

سوريا: 12 فصيلا معارضا تتوحد تحت «جبهة الشام»

○ إدلب - الأناضول.. أعلن 12 فصيلاً مقاتلاً من الجيش السوري الحر في ريفي إدلب وحماة انضمامها إلى «جبهة الشام»، لتغدو بذلك أكبر تجمع للجيش الحر في المنطقة، بعد انحسار جبهة ثوار سوريا وتفككها أمام ضربات جبهة النصرة (تنظيم القاعدة في بلاد الشام).

وأفاد قائد جبهة الشام «محمد الغابي»، في بيان تلاه أثناء تجمع تلك الفصائل بإدلب، أنه «إيمانًا منا بأن ثورة الشعب السوري مستمرة بكل مكوناتها، وأن الجيش الحر أحد أساسيات ثورتنا المباركة، ولأجل إعادة تشكيل الجيش الحر في شمال سوريا وخاصة في حماة وإدلب، نعلن نحن كل من الفصائل التالية توحدنا تحت مسمى جبهة الشام».

وذكر البيان أهم هذه الفصائل، وهي «كتائب فاروق حماة، وشهداء الغاب، وأويس القرني، وحماة السنة، وشهداء البركاوية، والشهيدين، والفرقة السادسة، والفرقة 21 مشاة، ولواء شهداء معرة حرمة، ولواء المأمون، ولواء الفتح في ريف حماه، ولواء نسور الغاب». ودعا البيان جميع الفصائل العاملة في المنطقة للانضمام للجبهة، مشيرًا بأن الجبهة تضم عدة مكاتب، وهي «السياسي، والعسكري، والأمني، والشرعي، والإعلامي، والمالي، والإغاثي».

وأفاد الغابي في تصريحات للأناضول بأن الهدف من تشكيل الجبهة إعادة هيكلة الجيش الحر في الشمال، بعد أن فقد قوته على الأرض، وتحول إلى فصائل صغيرة، فكان لا بد من جبهة تجمع كافة الفصائل تحتها ليكون له كلمة الفصل في المنطقة، مؤكدًا أن «العدو الأساسي للجبهة هو نظام بشار الأسد، وأن الجبهة لن تقاتل الفصائل الإسلامية».

استشهاد 5 آلاف أُمٍّ في سوريا

○ إسطنبول - الأناضول.. قدرت الشبكة السورية لحقوق الإنسان، «حصيلة الأمهات ضحايا الحرب في سوريا بما لايقل عن 5280 سيدة، فضلًا عن أكثر من 68 ألف أم تحولت إلى أرملة، بسبب مقتل أو فقدان زوجها، مضيفة: «وقتل في سوريا ما لا يقل عن 18572 طفلًا بما يوازي ذلك فقدان الأم لطفلها الذكر أو الأنثى». جاء ذلك في تقرير للشبكة، نشرته أمس، الذي يصادف «عيد الأم» في سوريا، وأشارت فيه إلى أن هناك قرابة 180 أمًا لا تزال داخل مراكز الاحتجاز، يتعرضن للتعذيب والاعتداء. وأردفت الشبكة أنها سجلت منذ مارس2011 وحتى 21 مارس 2015 ما لا يقل عن 11 حالة ولادة داخل مراكز الاحتجاز الحكومية، مشيرة إلى ممارسة القوات الحكومية عمليات اعتقال وتعذيب للأمهات أمام أزواجهن أو أبنائهن بهدف انتزاع الاعترافات، وفي حالات أخرى يتم اعتقال الأم من أجل الضغط على زوجها أو ابنها لتسليم نفسه.

كما تطرقت الشبكة إلى معاناة الأمهات السوريات اللاجئات، لافتة إلى «تحمل المرأة عبء إعالة الأسرة في بلدان اللجوء، بسبب فقدان الزوج أو الابن، أو بقائه داخل سوريا، وهذا ينطبق على قرابة 25% من النساء اللاجئات تقريبًا».

بريطانيا: منع 5 فتيات من السفر إلى «داعش»

○ لندن - أ ف ب.. منعت خمس فتيات بريطانيات من السفر إلى الخارج بأمر من المحكمة خشية أن يذهبن إلى سوريا للانضمام إلى المقاتلين الإسلاميين وهو ثاني قرار من هذا النوع خلال الأسبوع.

ووضع قاضي المحكمة العليا في لندن أنطوني هايدن الفتيات الخمس اللواتي يقطن في شرق لندن وتبلغ اثنتان منهن الـ15 من العمر والباقيات الـ16 تحت إجراء «وصاية قضائية» ما يمنعهن من السفر لأي مكان خارج بريطانيا. وكان القاضي نفسه الثلاثاء، اتخذ إجراء مماثلا بحق فتى في الـ16 من العمر كان ثلاثة من أشقائه قد توجهوا للقتال في سوريا وقد قتل منهم اثنان. وبالنسبة للفتيات، فإن السلطات المحلية في تاور هاملتس وهو حي في شرق لندن، هي التي رفعت الطلب إلى القضاء. وأعلن القاضي هايدن أنه بالرغم من إشارات التطرف لدى الفتيات فإن أقاربهن لا يتعاونون مع الأجهزة الاجتماعية. وقال «يبدو لي أن الأهل كانوا على علم وقد اختاروا عمدا عدم إبلاغ السلطات الحريصة على حماية هذه الفتيات».

الائتلاف السوري يقرر عدم المشاركة في «موسكو 2»

○ إسطنبول - الأناضول.. اعتذر الائتلاف الوطني لقوى الثورة والمعارضة السورية عن عدم المشاركة في منتدى موسكو 2، المزمع عقده مطلع الشهر المقبل في العاصمة الروسية.

جاء الاعتذار في اجتماع الهيئة العامة بمقر الأمانة العامة للائتلاف، أمس، بإسطنبول، اطلعت خلاله على الرسالة الموجهة إلى الائتلاف من قبل الخارجية الروسية بهذا الصدد. حيث ثمنت الهيئة العامة، «الموقف الروسي من جهة عدم استخدام حق النقض الفيتو، خلال التصويت على قرار مجلس الأمن رقم 2209، القاضي بتجريم استخدام السلاح الكيماوي في سورية - الذي استخدمه نظام الأسد أكثر من مرة وآخرها كان في مدينة سرمين بريف إدلب - كما لاحظ أعضاء الهيئة العامة تطوراً في الموقف الروسي، لصالح الاعتراف بالائتلاف، بخلاف ما ظهر بمنتدى موسكو1»، بحسب ما ورد في أمس، بإسطنبول. اطلعت خلاله على الرسالة الموجهة إلى الائتلاف من قبل الخارجية الروسية بهذا الصدد. حيث ثمنت الهيئة العامة، «الموقف الروسي من جهة عدم استخدام حق النقض الفيتو، خلال التصويت على قرار مجلس الأمن رقم 2209، القاضي بتجريم استخدام السلاح الكيماوي في سورية - الذي استخدمه نظام الأسد أكثر من مرة وآخرها كان في مدينة سرمين بريف إدلب - كما لاحظ أعضاء الهيئة العامة تطوراً في الموقف الروسي، لصالح الاعتراف بالائتلاف، بخلاف ما ظهر بمنتدى موسكو1»، بحسب ما ورد في الموقع الرسمي للائتلاف على الإنترنت.

من جانب آخر، قررت الهيئة العامة تكليف الهيئة الرئاسية، بالتشاور مع مكتب الائتلاف في القاهرة للعمل على متابعة حضور الائتلاف للقمة العربية، المزمع عقدها في القاهرة في 28 مارس الجاري.

جبريل الرجوب يؤكد: لا حل للصراع إلا بالدولتين

عريقات: نتائج انتخابات إسرائيل تثبت صواب الإستراتيجية الفلسطينية

رام الله المحتلة - محمد جمال - وكالات



فلسطينيات من قوات الامن الوطني خلال تدريبات في اريحا (EPA)

قال كبير المفاوضين الفلسطينيين صائب عريقات أمس إن التحركات الفلسطينية لمراجعة العلاقات مع إسرائيل ليست رد فعل إنما فعل للحفاظ على المشروع الفلسطيني بإقامة دولة مستقلة. وأكد عريقات في بيان صحفي، أن نتائج الانتخابات الإسرائيلية الأخيرة "أثبتت صوابية ووجاهة الإستراتيجية الفلسطينية بالانضمام للمواثيق والمعاهدات والمؤسسات الدولية بما في ذلك الانضمام للمحكمة الجنائية الدولية، وكذلك تحديد العلاقات مع إسرائيل".

جاءت تصريحات عريقات خلال لقائه وفد البرلمان الأوروبي ومع قناصل وممثلي ألمانيا، وبريطانيا، وفرنسا، وإيطاليا، وإسبانيا، والسويد، والنرويج، والدنمارك، وهولندا كل على حدة.

واعتبر عريقات تصريحات رئيس الوزراء الإسرائيلي المنتهية ولايته بنيامين نتنياهو بأنه سيمنع قيام دولة فلسطينية وأنه سوف يكثف ويستمر في الإستيطان خاصة في القدس، بأنها "تعبر عن الموقف الحقيقي للحكومة الإسرائيلية المقبلة". وقال: إن على المجتمع الدولي وتحديدا دول الاتحاد الأوروبي التي لم تعترف بدولة فلسطين على حدود 1967 والقدس الشرقية عاصمة لها، وكذلك الولايات المتحدة الأمريكية أن تعترف بشكل فوري بدولة فلسطين وذلك للحفاظ على خيار الدولتين".

وطالب عريقات المجتمع الدولي بدعم المسعى الفلسطيني للانضمام للمواثيق والإعراف والمؤسسات الدولية، وعلى رأسها المحكمة الجنائية الدولية. وقررت اللجنة التنفيذية لمنظمة التحرير الفلسطينية الخميس، الشروع في خطوات عملية لمراجعة العلاقات مع إسرائيل بما فيها التنسيق الأمني. وقالت اللجنة في بيان عقب اجتماع لها برئاسة الرئيس الفلسطيني محمود عباس في رام الله: إنها كلفت لجنة من أعضائها وقادة الأجهزة الأمنية والجهات المعنية بوضع خطة مفصلة لتطبيق وقف التنسيق الأمني مع إسرائيل وبحث الملف الاقتصادي بكل جوانبه.

وأضافت أنها قررت اتخاذ التدابير اللازمة لإكمال خطوات الانضمام إلى المحكمة الجنائية الدولية وما يتبعها من إجراءات بشأن التقدم بقضايا الاستيطان والعدوان الإسرائيلي المتكرر ضد الشعب الفلسطيني، خاصة في قطاع غزة.

وجاءت قرارات اللجنة التنفيذية استنادا إلى قرارات المجلس المركزي للمنظمة في الخامس من الشهر الجاري وبعد فوز حزب الليكود بزعامة نتنياهو في الانتخابات البرلمانية الإسرائيلية التي جرت الثلاثاء الماضي.

من ناحية أخرى قال عضو اللجنة المركزية لحركة فتح جبريل الرجوب، إن فوز بنيامين نتنياهو في الانتخابات له الكثير من الفوائد لصالح القضية الفلسطينية.

وأشار الرجوب في مقابلة مع موقع "والا" العبري الذي كتب تقريرا شاملا حول المستقبل القريب، إلى أن السلطة تمتلك الكثير من الوسائل للحصول على حق الفلسطينيين في إقامة دولتهم.

وفي معرض رده على تصريحات نتنياهو التي عارض فيها إقامة دولة فلسطينية، قال الرجوب: "أريد أن أقول لكل الإسرائيليين: سيتم تأسيس دولة فلسطينية، رغب نتنياهو أو غيره في ذلك أو لم يرغب، ونتائج الإنتخابات تظهر أن الفكر العنصري يسيطر على الإسرائيليين، وفي النهاية على اليمين وغيره أن يدرك أنه لا حل للصراع سوى حل الدولتين".

مشعل يلتقي كارتر الثلاثاء المقبل في الدوحة

الدوحة - الشرق

علمت "الشرق" من مصادر فلسطينية مطلعة، أن الرئيس الأمريكي الأسبق جيمي كارتر، سيلتقي برئيس المكتب السياسي لحركة المقاومة الإسلامية (حماس) خالد مشعل، يوم الثلاثاء المقبل، في الدوحة.

وقالت المصادر: إن أبرز القضايا التي سيبحثها مشعل وكارتر، ستتصب حول سبل رفع الحصار الخانق عن قطاع غزة، وإعادة إعمار ما هدمه الاحتلال الإسرائيلي في العدوان الأخير على القطاع، ومدى التزام حماس والاحتلال بنبود اتفاقية وقف إطلاق النار الأخيرة بين الجانبين.

وأضافت المصادر أن اللقاء سيناقش مستقبل القضية الفلسطينية وتطوراتها، في ضوء فوز بنيامين نتنياهو برئاسة حكومة الاحتلال الإسرائيلي لولاية جديدة، وتصريحاته المتعلقة برفض إقامة دولة فلسطينية.

ويعد هذا اللقاء هو الثالث بين مشعل وكارتر، إذ سبق أن التقيا مرتين قبل ذلك، حيث كانت الأولى في العاصمة السورية دمشق في أبريل 2008م، أما الثانية فكانت في العاصمة المصرية القاهرة في مايو 2012م.

الزهار: نمتلك ألف وسيلة لرفع حصار الاحتلال لغزة

غزة - أشرف مطر

أكد محمود الزهار عضو المكتب السياسي لحركة (حماس) أن الحصار الإسرائيلي على قطاع غزة سيكسر، وأن حركته تمتلك ألف وسيلة لرفعه.

وقال خلال كلمة له على أنقاض مسجد الشافعي وسط مدينة غزة: إن حركته لن تقبل بأن تواصل "إسرائيل" حصارها لقطاع غزة.

ووجه الزهار حديثه لدولة الاحتلال قائلاً: لقد عرفتمونا جيداً في معركة العصف المأكول، وحماس ضربت نظرية أمنكم في مقتل، وعليكم أن تتعظوا وترفعوا الحصار عن غزة".

ولفت إلى أن المقاومة في قطاع غزة لن تتخلف عن الضفة المحتلة، مؤكداً أنها ستصل إليها رغم أنف الاحتلال الإسرائيلي ومعاونيه. وطمأن الزهار الأسرى الفلسطينيين في سجون الاحتلال الإسرائيلي أن حركته لن تتناسهم وستحررهم كما في صفقة وفاء الأحرار.

وأشار إلى أن العلاقة بين حركة حماس وبعض الدول العربية عادت لتتحسن، مبيناً أن حماس ستعمل جهدها لأجل ذلك.

وختم قائلاً: "بندقيتنا لا يمكن أن توجه لأي جندي مهما كان، لأن إستراتيجية حماس موجهة صوب الاحتلال الإسرائيلي فقط"، مبيناً أن حركته لن تغير إستراتيجيتها ومقاومتها، لأن كل انتصار تحققه بمثابة شرف للأمة العربية والإسلامية.

زوارق الاحتلال تستهدف مراكب الصيادين بغزة

غزة - قنا. استهدفت زوارق الاحتلال الحربية الليلة قبل الماضية، مراكب الصيادين الفلسطينيين قبالة شواطئ بلدة بيت لاهيا بشمال قطاع غزة.

وذكرت وكالة الأنباء الفلسطينية "وفا"، أن زوارق الاحتلال فتحت نيران رشاشاتها تجاه قوارب الصيد ما دفع الصيادين إلى التراجع باتجاه الشاطئ، ولم يتسن التأكد على الفور إن كان هذا الاعتداء قد خلف إصابات أو أضرارا.

التلفزيون الإسرائيلي: نتنياهو في وضع صعب وخلافات حادة حول حقيبتي «الدفاع والخارجية»

القدس المحتلة - الشرق

كشفت القناة الثانية الإسرائيلية أن مفاوضات تشكيل الحكومة أصبحت صعبة وأن مهمة بنيامين نتنياهو ستكون معقدة في ظل الخلافات مع زعماء الأحزاب المختلفة، خصوصا حزب (البيت اليهودي) الذي يتزعمه نفتالي بينيت وحزب (إسرائيل بيتنا) الذي يتزعمه أفيجدور ليبرمان.

وحسب المصادر المقربة من نتنياهو، فإن خلافات بدت تطفو على السطح حول توزيع الحقائب الوزارية، لاسيما حقيبتي الخارجية والدفاع، حيث يتمسك كل من بينيت وليبرمان بشغل حقيبة الدفاع، مشيرة إلى أن الأخير (ليبرمان) يبدي إصرارا على تولي حقيبة وزارية هامة وأن هذا الإصرار على تولي حقيبة الدفاع يهدف على ما يبدو إلى تحقيق هدف آخر وهو انتزاع حقيبة الخارجية.

وأكدت القناة أن بينيت أبلغ نتنياهو بأنه في حال حصل ليبرمان على وزارة الدفاع فسيرفض المشاركة في الائتلاف الحكومي وسينضم للمعارضة، مشيرة إلى أن كبار قادة حزب الليكود، خاصة يوفال شتاينتز وجلعاد أردان يطمحان ويسعيان إلى تولي حقيبة الخارجية.

وأكد محللون أن مهمة نتنياهو ستكون صعبة وأن العلاقة بين أعضاء التحالف المستقبلي ستشهد توترا كبيرا، مشيرين إلى أن بينيت يطمح لأن يكون وزيرا للدفاع وأن يأخذ وزارة التعليم لأحد أعضاء حزبه إضافة إلى أنه سيعمل على التوصل لاتفاق مع نتنياهو بشأن سياسات الحكومة حيال كيفية التعاطي مع الملف الفلسطيني وقضايا داخلية أخرى قد يرفضها ليبرمان.

إصابة طفلة فلسطينية باعتداء للمستوطنين في الخليل

الخليل . قنا.. أصيبت طفلة فلسطينية أمس بجروح ورضوض في رأسها، جراء رشقها بالحجارة من قبل مستوطنين في خربة "الطوبا" جنوب الخليل في الضفة الغربية. وأفادت وكالة الأنباء الفلسطينية، بأن مستوطني "معاون" الجاثمين على أراضي المواطنين، رشقوا طفلة لا يزيد عمرها عن (6 سنوات) بالحجارة مما تسبب بإصابتها بجروح ورضوض في رأسها.

وفي مدينة "القدس" اعتقلت قوات الاحتلال الإسرائيلي، أمس ، ثلاثة فتية فلسطينيين تتراوح أعمارهم بين الـ 15 والـ 16 من العمر، وذلك بدعوى مهاجمة مستوطنين.

حسب تقرير حركة حقوقية عالمية

أطفال فلسطين لا يزالون هدفا لرصاص الاحتلال

القدس المحتلة - محمد جمال

قالت الحركة العالمية للدفاع عن الأطفال فرع فلسطين: إن الأدلة والوثائق الميدانية التي تجمعها تشير إلى أن قوات الاحتلال الإسرائيلي لا تزال تستخدم القوة المفرطة المتمثلة بمواصلة استهداف الأطفال الفلسطينيين بالرصاص الحي. وأضافت الحركة، في بيان صحفي أمس أنها رصدت ووثقت 30 طفلا أصابتهم قوات الاحتلال الإسرائيلي والمستوطنون بالرصاص الحي منذ بداية العام الجاري 2015 وحتى الآن، من بينهم (29) أصيبوا برصاص جنود الاحتلال خلال مشاركتهم في مسيرات سلمية بالضفة الغربية، فيما أصيب طفل برصاص المستوطنين في بلدة سلوان بالقدس المحتلة. وقال مدير برنامج المساءلة في الحركة عايد أبو قطيش: إن "هذا العدد يشير إلى مواصلة قوات الاحتلال الإسرائيلي استخدام القوة المفرطة والرصاص الحي باستهدافها الأطفال الفلسطينيين، بسبب انتشار ثقافة الإفلات من العقاب في أوساط جنود الاحتلال الإسرائيلي وعلمهم المسبق أنهم لن يحاسبوا على أفعالهم مهما كانت النتيجة".

وأوضح أبو قطيش أنه وفقا للوائح جيش الاحتلال الخاصة، "يجب ألا تستخدم الذخيرة الحية إلا في ظروف تشكل تهديدا قاتلا بشكل مباشر للجندي، مشيرا إلى أنه حتى الآن لا توجد أدلة تشير إلى أن الأطفال الذين أصيبوا بالرصاص الحي منذ بداية العام الجاري كانوا يشكلون مثل هذا التهديد وقت إطلاق النار عليهم.

أنقرة تستضيف قمة «القدس مدينة السلام»

نائب داود أوغلو: القدس محور حل القضية الفلسطينية



أنقرة تستضيف قمة "القدس مدينة السلام" (الأناضول)

أنقرة - الأناضول. أكد نائب رئيس الوزراء التركي، بولند أرينج، أن إيجاد حل دائم وشامل وعادل للقضية الفلسطينية، يمر عبر إقامة دولة فلسطينية مستقلة عاصمتها القدس الشرقية على حدود عام 1967، مشيراً إلى أن بلاده تأتي في مقدمة الدول، التي تسعى لتحقيق سلام عادل ودائم في المنطقة.

جاء ذلك خلال كلمته في قمة "القدس مدينة السلام"، التي استضافتها العاصمة التركية أنقرة أمس السبت، ونظمها اتحاد سيدات ورجال الأعمال الأتراك، برعاية الجامعة العربية، والأردن، ودولة فلسطين، وتركيا.

وفي كلمة ألقاها خلال القمة، اتهم حسين الأعرج رئيس ديوان الرئاسة الفلسطينية وزير الدولة ممثل الرئيس الفلسطيني محمود عباس، إسرائيل بأنها تريد تحويل الصراع إلى ديني، ما ينذر بحرب لا تحمد عقباها في المنطقة. وأضاف الأعرج، أن إسرائيل حليفة للقوى الأصولية والإرهابية في المنطقة، قائلاً: "إسرائيل لا تريد السلام، بل هي تدير الصراع في المنطقة، وتريد الأمن والسلام لها وحدها، وهذا لن يتحقق أبداً، لأن شعبنا هو الآخر له الحق في العيش، ويريد أن ينعم بالأمن والسلام".

ودعا الوزير الفلسطيني، المجتمع الدولي إلى اعتبار القدس الشرقية عاصمة للدولة الفلسطينية المستقلة، لافتًا أن الأمم المتحدة والمنظمات الدولية، عليها العمل على إقامة دولة فلسطين لتعيش جنبًا بجنب مع إسرائيل.

وشدد الأعرج على ضرورة وضع حد للاستيطان، وتفكيك الجدار العازل، مؤكدًا التزام وتمسك الحكومة الفلسطينية بخيار السلام، وبتقديم كل ما يمكن، وأن يدهم ممدودة لإسرائيل، من أجل السلام، في الوقت الذي لا تقر إسرائيل بحقوق الشعب الفلسطيني التي كفلتها كافة المواثيق الدولية.

وطالب الوزير الفلسطيني رجال الأعمال الأتراك بمقاطعة البضائع الإسرائيلية، وعدم تسويقها في الأسواق التركية، داعيًا إياهم إلى الاستثمار في فلسطين، قائلاً: "القوانين التجارية الفلسطينية مرنة، ونعتز باستضافتكم، وبقيامكم باستثمارات داخل فلسطين".

ومن جانبه أكد هايل عبد الحفيظ داود، وزير الأوقاف والشؤون والمقدسات الإسلامية في الأردن، وممثل العاهل الأردني الملك عبد الله الثاني، أن بلاده تولي فلسطين أهمية خاصة، وأنها تبذل كافة جهودها من أجل القضية.

وأضاف داود أن الملك عبد الله قال إن الاعتداء على المسجد الأقصى اعتداء على مليار و700 ألف مسلم، وأن القدس في أعناق الأردنيين قبل الفلسطينيين، مشيراً إلى أن العاهل الأردني وقع اتفاقية الوصاية على المقدسات الإسلامية في فلسطين، مع الرئيس الفلسطيني محمود عباس، من أجل تقديم الخدمات وأعمال الترميم للمقدسات في البلاد. وأشار الوزير الأردني إلى أن وزارة الأوقاف أعادت تعريف المسجد الأقصى وفندت الأكاذيب الإسرائيلية، قائلاً: "المسجد الأقصى هو كافة الساحات التي تقع داخل دائرته، إسرائيل تحاول تزوير الحقيقة وادعاءاتها المتواصلة بوجود الهيكل". وطالب داود العالم كافة بتقديم الدعم للقضية الفلسطينية وعلى رأسها المسجد الأقصى المبارك، والاستمرار في تصحيح المفاهيم المغلوطة، التي تحاول إسرائيل إقناع العالم بها، والمساهمة في ترميم الأوقاف الإسلامية في القدس، وإيجاد السبل للضغط على إسرائيل اقتصاديًا، وسياسيًا، فضلاً عن تطوير برنامج سياحي إسلامي إلى القدس حتى لا تبقى النظرية الإسرائيلية في أذهان العالم.

قضية وتحليل

سمير الحجاوي

الداعشية الإيرانية تحرق العراق وسوريا

منذ أيام قال لي صديق شيعي إن مواقع باللغة الفارسية نقلت عن مرشد الثورة الإيرانية علي خامنئي قوله: "نحن غيرنا القدر، وقتال حزب الله في سوريا غير القدر"..

أثارت هذه التصريحات فضولي فاردت أن أتأكد من صحتها بما لا يدع مجالا للشك حولها، فعثرت على مادة واحدة منشورة في موقع تلفزيون المنار وجريدة القدس العربي اللندنية تنقل عن خامنئي فعلا قوله "لقد غير قتال حزب الله في سوريا القدر" ولكنني لم أعثر على العبارة التالية "نحن غيرنا القدر"، ربما لأنها ثقيلة في اللغة العربية وعلى القارئ العربي، ونقل موقع لبناني تسريب عبارة قالها خامنئي أمام قادة الحرس الثوري الإيراني جاء فيها إن " قتال حزب الله في سوريا غير القدر" وفسر الموقع هذه العبارة بأن "ظهور السفياني ليس شرطا لظهور المهدي الشيعي المنتظر".

عدت إلى الموقع الشيعي "مكتبة العترة الحسينية المقدسة" لاتعرف على هذا الرجل، وجاء في الموقع ما نصه:" الإخبار بخروج السفياني هو من قبيل الوعد الإلهي والله سبحانه لا يخلف الميعاد، وفي بعض الروايات جاء التصريح بأنه لا يكون قائم إلا بسفياني فعن الإمام علي بن الحسين صلوات الله وسلامه عليه قال: «إن أمر القائم حتم من الله، وأمر السفياني حتم من الله، ولا يكون قائم إلا بسفياني» (راجع قرب الإسناد للحميري القمي: ص374. بحار الأنوار للمجلسي: ج52، ص182. مسند الإمام الرضا للشيخ عزيز الله عطاردي: ج1، ص217). (راجع كتاب الغيبة لمحمد بن إبراهيم النعماني: ص313)، وفي نسب هذه الشخصية قال الموقع "ذكرت الروايات الشريفة أنّ السفياني منحدر من نسل أموي وبالتحديد من أولاد أبي سفيان والد معاوية وجد يزيد، وقد صرحت الروايات أيضا بأن هذا (أكلة الأكباد) هي جدته، ويكون خروجه من الشام من أرض سميت في الروايات الشريفة بالوادي اليابس.

هذه بعض الروايات الواردة في المكتبة الحسينية الشيعية وهناك غيرها، لا يتسع المجال لنقلها كلها، وهي تعتبر في الفكر الشيعي من "الحتميات الإلهية"، ومعنى تغيير القدر أن خامنئي قد أسقط هذه الحتمية العقائدية، وأن حزب الله هو الذي غير القدر وأسقطها، والسؤال هو لماذا؟

الإجابة هي أن "ظهور السفياني" المخرب والقاتل سيكون في سوريا، وهذا يعني بالضرورة سقوط بشار الأسد ونظامه، إذ لا يمكن أن يظهر السفياني الذي يهزم الجماعة (الشيعة) مرتين ثم يملك، ولا يخرج المهدي حتى يخسف بقرية بالغوطة تسمّى حرستا"، حسب المصادر الشعبية إلا بعد انهيار نظام بشار الأسد، وهذا يعني هزيمة بشار الأسد وهزيمة حلفائه حزب الله اللبناني والحرس الثوري الإيراني وعصائب أهل الحق وكتائب أبو الفضل العباس وقوات الدفاع العلوية، وستكون هزيمة مدوية ومؤلمة.

هذا الأمر وضع الحالة الحركية الشيعية في مأزق، فإما سقوط الأسد وظهور السفياني الذي يمهد لظهور المهدي المنتظر، أو بقاء الأسد وعدم ظهور السفياني وبالتالي عدم ظهور المهدي المنتظر، مما يعني انهيار الفرضية الشيعية بكاملها، وهذا يتطلب حلا، فكان المخرج من هذا المأزق هو تبني مرشد الثورة الإيرانية "الولي الفقيه" علي خامنئي لنظرية عقائدية جديدة آلا وهي "أن ظهور السفياني ليس شرطا لظهور المهدي المنتظر" وأن هذه النظرية تقوم على قاعدة "تغير القدر" وأن من قام بتغيير القدر هو " حزب الله" الذي يقاتل في سوريا، وبهذا يضفي المرشد على حزب الله مسحة "وقدرات إلهية" ربما تفسر تصريح حسن نصر الله زعيم الحزب بأنه "حقق نصرا إلهيا". والحقيقة أن نظرية تغيير القدر بدأت مع ثورة الخميني الذي لم ينتظر "الإمام الغائب" من أجل إقامة الحكم وقال "لقد انتظرنا المهدي ألف عام فهل ننتظره ألفا أخرى".

القصة طويلة وفيها تفاصيل دقيقة ينبغي أن تقرأ جيداً، ولعل دعوة علي سعيدي ممثل المرشد الإيراني في الحرس الثوري والتي أطلقها عام 2009 "إلى ضرورة إحداث تغييرات واسعة في البلدان المجاورة لإيران "تمهيدا لظهور المهدي المنتظر"، ولعل هذا يفسر التدخلات الإيرانية في المنطقة، وهي شكل من أشكال الداعشية الإيرانية التي تحرق سوريا والعراق واليمن على قاعدة عقائدية أيديولوجية تماثل وتعاكس داعشية تنظيم الدولة الإسلامية.

hijjawis@yahoo.com

آلاف المحتجين يطالبون باستقالة حكومة جورجيا

○ تفليس (جورجيا) رويترز.. خرج آلوف المحتجين في جورجيا إلى الشوارع وسط العاصمة تفليس أمس للمطالبة باستقالة الرئيس الجورجي وحكومته. وتوجه المحتجون -الذين رفعوا لافتات إلى جانب أعلام جورجيا وأوكرانيا والاتحاد الأوروبي وحلف شمال الأطلسي - صوب ميدان الحرية لمشاهدة فيديو للرئيس الجورجي السابق ميخائيل ساكاشفيلي الذي نظم حزبه (الحركة الوطنية المتحدة) المسيرة. ويعيش ساكاشفيلي في المنفى حيث يعمل كمستشار للحكومة الأوكرانية بعد أن اتهمه مسؤولون جورجيون بتجاوز سلطاته أثناء سنوات رئاسته. وقال قيادي في حزب الحركة الوطنية المتحدة يدعى جيجا بوكيريا إن الحكومة لم تعترف بالأزمة الاقتصادية في البلاد ويتعين تغييرها. وأضاف "نحتاج -بوسائل سلمية ودستورية- إلى إنهاء الحكومة التي أدخلت جورجيا في أزمة عميقة تقول لنا بشكل صارخ إنه ليس لديهم خطة لأنهم لم يعترفوا بالأزمة. فبينما يفقد الناس وظائفهم ويزداد الفقر لا توجد رؤية لكيفية وقف هذا التدهور. ونحتاج إلى وضع نهاية لها.. هذا هو مجمل الرسالة.

ولاية غازي عنتاب تستعد لاستضافة أسبوع ثقافي قطري

إطلاق اسم قطر على ثالث شارع في تركيا

○ أنقرة - الشرق - قنا

التقى سعادة السيد سالم بن مبارك آل شافي سفير دولة قطر لدى الجمهورية التركية، بمقر السفارة، سعادة السيدة فاطمة شاهين رئيسة بلدية ولاية /غازي عنتاب/ الكبرى في تركيا .

ونوه سعادة السفير ، خلال اللقاء بالاهتمام الذي توليه السيدة فاطمة شاهين من أجل تطوير العلاقات بين البلدين، مبديا رغبته في التعاون بين بلديات دولة قطر وبلدية غازي عنتاب الكبرى.

وطلب سعادة السفير من رئيسة البلدية أن يتم تخصيص شارع يحمل اسم قطر في موقع حيوي بولاية غازي عنتاب ، أسوة ببلديتي أنقرة وإسطنبول واللتين أطلقتا اسم قطر على شارعين حيويين بهما.

من جانبها، أعلنت رئيسة بلدية غازي عنتاب الكبرى أنه انطلاقا من رغبة البلدية في توطيد أواصر العلاقات الثنائية مع دولة قطر فإن البلدية على استعداد تام لإطلاق اسم قطر على أحد الشوارع الرئيسية الهامة في الولاية خلال الفترة القادمة ليبقى اسم قطر راسخا في غازي عنتاب على نحو يعكس المستوى المتقدم الذي وصلت له العلاقات الثنائية بين قطر وتركيا.

وأعربت رئيسة البلدية عن ترحيبها للتعاون في مجالات الشؤون البلدية والسبل الكفيلة بدعمها وتطويرها بين البلدين الصديقين ، منوهة إلى تطور العلاقات الثنائية بين دولة قطر والجمهورية التركية في شتى المجالات.

واعلنت عن استعداد ولاية غازي عنتاب لاستضافة أسبوع ثقافي قطري في الولاية خلال العام الثقافي القطري التركي عام 2015م.

كان السفير آل شافي تقدم بمبادرة مماثلة الأسبوع الماضي في اسطنبول لإطلاق اسم قطر على واحد من أهم شوارع إسطنبول حيث نوه سعادته بالقرار الذي اصدرته بلدية مدينة إسطنبول بإطلاق اسم "قطر" على أحد أهم وأفخم وأرقى شوارع أحياء الشطر الأوروبي من مدينة إسطنبول مؤكدا ان هذه الخطوة التي جاءت باقتراح منه تخلد لحقبة تاريخية مهمة في علاقات قطر وتركيا التي تنمو بشكل مطرد حيث شهدت لقاء القمة مؤخرا بين قائدي البلدين ، كما تم إطلاق اسم قطر على أحد شوارع العاصمة أنقرة تزامنت مع احتفالات السفارة القطرية بالعيد الوطني . وقال السفير آل شافي إن تلك المبادرات نابعة من منطلق العلاقات الأخوية المتينة التي تربط شعبي البلدين وحتى تخلد هذه الحقبة التاريخية الهامة من العلاقات الثنائية للأجيال القادمة.



□ السفير آل شافي والسيدة فاطمة شاهين رئيسة بلدية ولاية /غازي عنتاب/ الكبرى في تركيا

النصر يشدد على أهمية الوساطة كأولوية لحل النزاعات

○ مدريد /قنا/ تناول سعادة السيد ناصر بن عبد العزيز النصر الممثل السامي للأمم المتحدة لتحالف الحضارات في ندوة دولية شارك فيها الليلة قبل الماضية هنا تحت عنوان //دور المنظمات الدولية والإقليمية في الوساطة بمنطقة البحر الأبيض المتوسط// ما تضمنه ميثاق الأمم المتحدة في الفصل السادس من إشارة إلى أهمية الدور الذي تلعبه المنظمات الإقليمية في حفظ السلم والأمن الدوليين.

وأشار السيد النصر في كلمته خلال الندوة التي أقيمت في /بيت العرب/ بمشاركة واسعة من وزراء خارجية العديد من الدول إلى أن الوساطة هي إحدى الأولويات التي حددها أثناء قيادته لمنظمة التحالف .. مؤكدا أنها تشكل إحدى أهم أدوات الدبلوماسية الناعمة لحل النزاعات بشكل سلمي .

جدير بالذكر أن سعادة السيد النصر كان أيضا قد حدد الوساطة كأحد أولويات الدورة الـ 66 للجمعية العامة للأمم المتحدة أثناء ترؤسه لهذه الدورة ، كما نجح في إصدار قرار الجمعية العامة رقم 291/66 الذي أكد على أهمية الوساطة لحل النزاعات بشكل سلمي والحد من الصراعات.

حكومة الثني تقصف معسكرا في طرابلس

الأمم المتحدة: الاتفاق الليبي لا يزال بعيدا

○ الرباط - طرابلس - عبد الكريم حسن - وكالات

تواصل الأطراف الليبية المتحاورة بمدينة الصخيرات بضواحي الرباط، مشاوراتها السياسية الرامية لإيجاد حل للأزمة التي تعرفها البلاد منذ عدة شهور.

واعتبر المبعوث الدولي إلى ليبيا برناردينو ليون أن التوصل إلى اتفاق بين طرفي النزاع في ليبيا سيكون صعبا، لكنه أعرب عن الأمل في أن يتحدا لمواجهة تنظيم «الدولة الإسلامية». وقال في مقابلة مع صحيفة «البايس» الإسبانية في ثاني أيام المفاوضات الليبية في الصخيرات بالمغرب «الاتفاق سيكون صعبا، ونحن لا نزال بعيدين عنه».

وشهدت ليبيا في الأثناء معارك قرب طرابلس بين قوات «فجر ليبيا» وقوات الحكومة المعترف بها دوليا التي تعمل من طبرق شرق ليبيا.

وقال ليون «نعتقد أن هذا الأمر له علاقة بالمفاوضات» في الوقت الذي أعلنت فيه الحكومة المعترف بها دوليا عن هجوم على صفحتها على فيسبوك.

وأوضح المبعوث «في كل معسكر هناك متشددون ومعتدلون، المعتدلون يرغبون في التوصل إلى اتفاق في حين يفضل المتشددون الحل العسكري، يريدون فرض أنفسهم عسكريا على المعسكر الآخر».

وأضاف «لا يمكن أن يقبل المجتمع الدولي هذا الحل، وفي حال التوصل إلى اتفاق يجب أن يعود (المجتمع الدولي) إلى البلد».

وقال مسؤولون إن الحكومة الليبية المعترف بها دوليا شنت غارات جوية على معسكر تابع للجيش أمس وحاولت قصف المطار في العاصمة طرابلس التي يسيطر عليها فصيل منافس لها، ويأتي القصف بعد يوم من إعلان الحكومة أنها بدأت هجوما عسكريا «لتحرير» طرابلس التي سيطر عليها فصيل فجر ليبيا في أغسطس وأعاد برلمانا سابقا، وتباشر الحكومة المعترف بها دوليا برئاسة عبد الله الثني والبرلمان المنتخب عملهما من شرق ليبيا منذ ذلك الحين.

أنقرة تعتبرها رسالة إيجابية وتعرب عن ثقتها في إمكانية «دفن ثقافة العنف والكراهية» نهائيا

تركيا: أوجلان يدعو حزب العمال الكردستاني لإنهاء العمل المسلح

○ ديار بكر (تركيا) . وكالات.. دعا الزعيم التاريخي لحزب العمال الكردستاني عبد الله أوجلان بمناسبة عيد النوروز إلى إنهاء التمرد المسلح الذي بدأ في 1984 ضد السلطات التركية.

وفي رسالة تليت بمناسبة رأس السنة الكردية أمام أكثر من مئتي ألف شخص في ديار بكر جنوب شرق تركيا، حث زعيم حزب العمال الكردستاني الذي يمضي عقوبة بالسجن مدى الحياة، الحزب على في تنظيم مؤتمر "لإنهاء الكفاح المسلح".

وقال أوجلان في الرسالة التي تلاها النائب الكردي سيري سريا أوندر "علينا تلبية نداء التاريخ وتنظيم مؤتمر لوضع حد للكفاح المسلح الذي يخوضه حزب العمال الكردستاني منذ نحو أربعين عاما ضد الجمهورية التركية". وأضاف "لقد وصلت معركتنا (...) إلى مرحلة لا يمكنها فيها أن تستمر بالوسائل نفسها.

إن التاريخ وشعبنا يطالبان بحل ديموقراطي وبالسلام"، داعيا إلى أن تتبنى تركيا "دستورا ديموقراطيا جديدا" يأخذ في الاعتبار الحرية والمساواة بين المواطنين". ولم يعلن أوجلان نهاية فورية للأعمال القتالية، لكن السلطات في أنقرة بدت راضية.

وقال نائب رئيس الوزراء التركي بولنت أرينج إن "هذه الرسالة إيجابية على كل المستويات". بدوره، قال رئيس الوزراء التركي أحمد داود أوغلو خلال اجتماع عام في اسطنبول "أنا واثق بأننا سنتجح مهما حصل. ينبغي أن ندفن نهائيا الكراهية وثقافة الكراهية والعنف والأسلحة".

وكان أوجلان أمر في مارس 2013 أي قبل عامين تماما، بوقف لإطلاق النار جرى احترامه بشكل عام منذ ذلك الوقت. وبعد شهرين أعلن بداية انسحاب مقاتليه إلى العراق.

لكن حزب العمال الكردستاني علق هذه المبادرة بعيد ذلك متهما أنقرة بعدم الوفاء بالتزاماتها وكان الرئيس التركي رجب طيب أردوغان أعرب قبيل خطاب أوجلان عن أمله في أن يكون عيد النوروز وسيلة لترسيخ أجواء الأخوة والطمأنينة في تركيا.

وأعرب في رسالة تهنئة للرأي العام، بمناسبة الاحتفال بعيد نوروز، عن "ثقته بأن نوروز سيكون وسيلة لتصل الآمال المنتعشة مع الربيع (أي إشارة إلى مسيرة السلام الداخلي) إلى النتيجة المنشودة، ولتدشن مرحلة جديدة"، مبديا تمنياته بأن يجلب هذا العيد، السلام، والمحبة للإنسانية جمعاء.

روسيا تحذر الدنمارك من هجوم نووي

كوبنهاغن: (أ ف ب).. قال السفير الروسي في الدنمارك ميخائيل فانين أمس إن القوات البحرية الدنماركية يمكن أن تصبح هدفا لهجوم بصواريخ نووية إذا ما انضمت كوبنهاغن، العضو في الحلف الأطلسي، إلى الدرع المضادة للصواريخ. وأطلق السفير الروسي تحذيره في مقال نشرته صحيفة يلاندس بوستن الدنماركية وذلك في رد فعل غاضب ووسط أزمة بين موسكو والغرب تذكر بالحرب الباردة. وكتب فانين "لا أعتقد أن الدنماركيين يفهمون تماما تبعات ما يمكن أن يحدث في حال انضمت الدنمارك إلى الدفاع الصاروخي الذي تقوده الولايات المتحدة". وأضاف "إذا حدث ذلك فإن السفن الحربية الدنماركية ستصبح أهدافا للصواريخ النووية الروسية".

تونس: اعتقال 20 متهما في هجوم متحف باردو

○ تونس - صباح توجاني

اعتقلت السلطات التونسية أكثر من 20 شخصا يشتبه أنهم متشددون بعد هجوم نفذه مسلحان على متحف باردو فقتلا سائحين أجانب مما أدى إلى حملة أمنية على مستوى البلاد. وذكر محمد علي العروي المتحدث باسم وزارة الداخلية التونسية أن السلطات اعتقلت أكثر من 20 شخصا يشتبه أنهم متشددون بينهم عشرة أشخاص ضالعون بشكل مباشر في الهجوم على باردو. وأضاف أن هناك حملة واسعة النطاق على المتشددين. وتعتزم الحكومة نشر الجيش في المدن الرئيسية لتعزيز الأمن بعد الهجوم. من جانبه، أعلن وزير العدل والشؤون العقارية التونسي، محمد صالح بن عيسى، أن مشروع قانون الإرهاب سيتم عرضه على الحكومة التونسية يوم الأربعاء القادم ليتم في ذات اليوم إحالته على مجلس نواب الشعب للنظر فيه والمصادقة عليه، مشددا على أن المشروع الذي سيتم تقديمه هو ذات المشروع الحكومي السابق مع إدخال بعض التعديلات من منطلق الأخذ بعين الاعتبار ملاحظات مصالح الوزارات المعنية في انتظار آراء نواب مجلس الشعب والتعديلات التي يرون أنه من الضروري إدخالها على أبواب المشروع. وأضاف وزير العدل أنه من الممكن بعد تقديم المشروع مطالبة المجلس باستعجال النظر فيه واعتباره من الأولويات القصوى التي يجب الانطلاق في النظر فيها.

تعاون فضائي بين الإمارات وأمريكا

○ واشنطن – رويترز.. قالت وزارة الخارجية الأمريكية الجمعة إن الولايات المتحدة ودولة الإمارات العربية المتحدة اتفقتا على العمل نحو زيادة التعاون الفضائي المدني وفي مجال الأمن الوطني بعد أن التقى مسؤولون من الجانبين في واشنطن الأسبوع الماضي. وقال جيف راتكي المتحدث باسم الخارجية الأمريكية في بيان إن المسؤولين راجعوا "قائمة واسعة من مجالات التعاون المحتمل في الفضاء، واتفقوا على وضع منهج استراتيجي يركز على بناء الثقة والتفاهم المتبادلين للأنظمة الفضائية تعتمد عليه الدولتان من أجل تحقيق الازدهار الاقتصادي والبيئي والأمني والاجتماعي". وقال راتكي إن المحادثات تركزت على قضايا من بينها سياسة الفضاء والتطورات التنظيمية والأمن الفضائي والتعاون في علوم الفضاء، ومتابعة الطقس واستخدام التطبيقات المعتمدة على الأقمار الصناعية.

الرئيس الأفغاني يحذر من نفوذ تنظيم الدولة في بلاده

○ كابول (رويترز) - اعترف الرئيس الأفغاني أشرف عبدالغني علنا للمرة الأولى أمس بأن تنظيم الدولة الإسلامية يكتسب نفوذا في أفغانستان بينما يستعد للتوجه إلى الولايات المتحدة سعيا إلى إبطاء انسحاب القوات الأمريكية من بلاده. وتتزايد التقارير التي تشير إلى أن بعض قادة قوات حركة طالبان التي تقاتل الحكومة الأفغانية يبايعون الشبكة الإسلامية المتشددة التي تسيطر على مساحات واسعة في سوريا والعراق.

المستشار أحمد سليمان وزير العدل المصري الأسبق لـ الشرق:

تحريات الأجهزة الأمنية عن القضاة المحالين للمعاش مزورة 100 %

أجرى الحوار: عبدالحميد قطب

كشف المستشار احمد سليمان وزير العدل المصري الاسبق أن جميع التحريات التى تمت من قبل الاجهزة الامنية عن القضاة مزورة 100 % لما تضمنته من وقائع لم تحدث مطلقا وكذلك تسمية اشخاص لا وجود لهم. وتحديد وقائع لم تحدث ابدأ كما اعتبر سليمان حكم محكمة الامور المستعجلة بشأن حركة حماس غير صحيح نظرا لعدم اختصاص المحكمة بنظر هذه القضايا. وشدد سليمان على خطورة حكم السماح لمزدوجي الجنسية بالترشح للبرلمان، الامر الذى سيفتح المجال لحاملى الجنسية الاسرائيلية للترشح للبرلمان المصرى وسن التشريعات المخالفة لثوابتنا القومية والعربية. وبشأن تصريحات المستشار عبدالمعز ابراهيم رئيس اللجنة العليا للانتخابات الرئاسية عام 2012 والتى قال فيها ان الفائز بهذه الانتخابات هو احمد شفيق قال المستشار سليمان إن هذه التصريحات غير مسئولة لانها صدرت من شخص له كثير من المواقف والوقائع تثبت ان لديه توجها، ومغرض فى كثير من تصريحاته..وفند سليمان إدعاء عبدالمعز بان الانتخابات جاءت لصالح احمد شفيق. وإلى نص الحوار..


المستشار احمد سليمان

أحد القضاة اتهم بمساندة مرشح الإخوان في انتخابات عام 2008 رغم أن هذا العام لم تكن فيه انتخابات أصلا

◁ أحالت المحكمة التأديبية الأسبوع الماضي 41 قاضيا للمعاش بعد اتهامهم بالاشتغال بالسياسة وتأييد الشرعية. كيف تنظرون الى هذا الحكم، وهل هو مذبحة جديدة للقضاء؟

▶ فى العادة النظم الديكتاتورية لا تقبل أبدأ بقضاء مستقل ودائما تحاول اختراقه لكى يكون لها تابعون بداخلها. فعبدالناصر عندما قام بمذبحة القضاء كان ظاهرأ للعيان ان السلطة التنفيذية تقصى القضاة. لكن اختلف الوضع الآن بقيام السلطة التنفيذية بمذبحة جديدة ولكن من خلف الستار فالظاهر امامنا الآن أن قضاة يتقدمون بشكوى ضد قضاة كما حدث سابقأ ايام مبارك مع المستشارين منى والبسطاويسى بينما السلطة التنفيذية هى التى اتخذت قرار الإحالة، وقدمت التحريات المزورة.

اللافت للنظر انه فى الوقت الذى تغلق فيه ملفات قضاة كانوا متهمين بتزوير الانتخابات وتغلق ملفات احمد الزند وعبدالمجيد محمود والتمويل الاجنبى تفتح ملفات هؤلاء القضاة الشرفاء ويحالون للمعاش وهذا يدل على أن السلطة التنفيذية تقف بكل ثقلها خلف قضية إحالة القضاة الـ41 للمعاش.

◀ صاحب الدعوى

◁ من الذى تقدم بالشكاوى ضد هؤلاء القضاة؟

▶ تقدم بها أحمد الزند والمعروف بقربه الشديد من السلطة، والذى حوّل الجمعيات العمومية للقضاة الى مؤتمرات سياسية هتف فيها هو ورفاقه «الشعب يريد اسقاط النظام» وأعلن ارتماءه تحت اقدام النظام، حيث أعلن على الهواء مباشرة "الريس بدينا إشارة ونجيب الإخوان على حمارة" وهذا ما يتنافى مع منصبه ومكانته القضائية، فالقاضى لاينتظر إشارة من احد ولايقبل اشارة من احد حاكما كان أو محكوما.

◁ برأيك هل السلطة القضائية الآن تأثر بأمر السلطة التنفيذية أم أنها تمارس القمع والاضطهاد بأحكامها القضائية بمعزل عن السلطة التنفيذية؟

▶ لاشك ان هناك توجها من قبل السلطة القضائية او ميلا لإرضاء السلطة التنفيذية من خلال إصدار احكام صادمة ومخالفة للقانون مثل اعتبار حماس مثلا منظمة إرهابية فهذه الاحكام وغيرها من الناحية الفنية والقانونية احكام خاطئة لانها احكام موضوعية وبالتالى لا يجوز نظرها امام القضاء المستعجل الذى يختص بالقضايا الوقتية والتى يترتب على تأخيرها ضرر يتعذر تفاديه مثل فرض الحراسة او الحجز مثلا. لكن لا يختص بنظر هذه القضايا لانها مسالة موضوعية، تخرج فنياً عن اختصاص القضاء المستعجل وكذلك قضايا اخرى مثل ما فعلته محكمة جنايات المنيا حيث قامت بإصدار أحكام بإحالة أوراق متهمين الى المفتى فى ظرف 48 ساعة وصادرت حق الدفاع وحق سماع شهادة الشهود وهى حقوق اصيلة كفلها الدستور والقانون، وقد نص الدستور فى المادة 99 منه على ان مصادرة حق الدفاع جريمة لاتسقط بالتقادم، ولكنها نصوص غير مفعلة، فرغم نص الدستور فإن جنايات المنيا لم يحقق معها احد لأن الجريمة وقعت فى حق خصوم النظام، وكان الواجب احالتها للصلاحية الفنية مما يجعلنا امام حالة جديدة لم نشهدها منذ سنوات.

◁ وهل تم سماع أقوال القضاة أو تقديم دفوعهم قبل الحكم عليهم؟

▶ لم يحدث مطلقا وهذه سابقة لم نعهدها ابدأ وهو ماسيؤكد اتجاه مجلس الصلاحية للعصف بالقضاة، فلا يمكن تبرير مصادرة حق الدفاع الا بقيام رغبة طاغية فى إقصاء القضاة والعصف بهم لمطالبتهم باحترام إرادة الامة واحترام نتائج الانتخابات التي اشرفوا عليها.

◁ وهل سبق للقضاء المصرى انه لم يسمع شهادة الشهود؟

▶ كما قلت لك لم يحدث ابدأ لكنها على ما يبدو ظاهرة بدأها قاضى محكمة جنايات المنيا واصبحت فيروسا تفشى فى عدد من محاكم مصر وكان آخرها مجلس الصلاحية، ومرور هذه الواقعة دون حساب سيرسخ لهذا الانحراف.

◁ اذن قرار إحالة القضاة للتأديب قرار غير قضائي؟

▶ بالطبع فهؤلاء الـ71 قاضيا لا يمكن بأي حال ان يحيلهم وزير العدل للصلاحية إلا بموافقة السلطة التنفيذية وقيادة البلاد نظرا لضخامة هذه القضاة، وانهم لم يرتكبوا جريمة، وانهم يحاكمون على ابداء رأيهم فى شئون وطنهم.

◀ تحريات مزورة

◁ بصفتك قاضيا هل لك ان تفند لنا الحكم على هؤلاء القضاة؟

▶ أولا التحريات التى قامت بها الاجهزة الامنية عن هؤلاء القضاة كانت مزورة 100% فقد ذكرت التحريات أن القاضى محمد احمد سليمان له ابن عم يدعى رفعت سعيد سليمان من الجماعة الاسلامية وهذا غير صحيح فالقاضى ليس له ابناء عمومة مطلقا، كذلك القاضى محمد عبداللطيف الخولى اسند اليه انه فى عام 2008 كان يناصر مرشح الاخوان فى الدائرة التى كان يشرف عليها وهى دائرة شبين القناطر ومن المعروف ان عام 2008 لم يكن به انتخابات نهائيا، كما ان القاضى اصلا كان معارأ الى دولة قطر فى هذا التوقيت ايضا، والقاضيان علاء الدين عبدالحافظ وايمن يوسف اسند اليهما انهما كانا ضمن عناصر الاخوان المسلمين وتنظيم الجهاد اثناء دراستهما الجامعية وهذا غير صحيح لانه لو ثبت ذلك ما كانا قد استطاعا ان يدخلا الى القضاء ويعينان فيه لانه معروف ان هناك تحريات جدية تجريها الاجهزة الامنية على كل متقدم للقضاء، كما ان من عجائب التحريات ايضا انها ذكرت ان هناك اتصالات تمت بين الرئيس مرسى وقيادات الاخوان بعد 3 /7 / 2013 لتدارس الموقف واتفقوا على اجراء اتصالات داخلية وخارجية لدعم موقف الرئيس والجماعة، وكان نتيجة لذلك اتصالات قيادات الاخوان بـ 14 قاضيا من اجل ان يصدروا البيان المسمى ببيان رابعة ومن المعروف ان الرئيس مرسى فى هذا التوقيت لم يكن يعلم أحد مكان اختفائه.

◁ لكن يقال إن البيان الذى صدر عن هؤلاء القضاة تضمن عبارات سياسية ومسيئة لسلطة انقلاب 3 /7؟

▶ غير صحيح على الاطلاق فالبيان تضمن عبارات قانونية صرفة وبدأ بان القضاة لا يعملون بالسياسة ولا ينحازون لطرف دون الاخر لكنهم يطالبون باحترام ارادة الشعب ونتائج الانتخابات التى أشرفوا عليها ومن المعروف ان نتيجة الانتخابات طالما انها بإشراف القضاة تكون بمثابة حكم ومن ثم وجب على السلطة ان تحترم الحكم أيا كان والا تهدره وبالتالى ما فعله القضاة من صميم عملهم كما ان بيان القضاة دعا لإجراء مصالحة وطنية واحترام حق التظاهر طبقا للقانون، واحترام الدستور والقانون ونبذ العنف وحقن الدماء فاين هى السياسة فى هذا البيان؟ فلو ان هناك قيادة عاقلة لتلقفت البيان واخذت به لكنا قد تجنبنا كل هذه الدماء التى قال عنها رئيس الوزراء حازم الببلاوى "إننا ارتكبنا مذابح وحشية".

◁ وماذا عن اتهامهم بالانتماء لتيار سياسي؟

▶ لقد فندت لك التحريات عنهم والتى ثبت انها مزورة 100 % فهؤلاء القضاة تهمتهم الوحيدة انهم من انقى وازكى واشرف وافضل قضاة مصر، فمنهم الزميل عمرو شهير هذا الذى كان وكيل نيابة وكان رؤساؤه يستشيرونه فى الامور الفنية التى كانت تعرض لهم فى العمل، والقاضى محمود محيي الدين الذى اعتبره قاضيا لن تعوضه مصر فى 30 او 40 سنة قادمة، وكذلك محمد ناجى دربالة الذى اسس لمحكمة تمييز رأس الخيمة واحمد صابر ومصطفى ابوزيد واسامة ربيع ومحمد وفيق وهو رئيس محكمة وله مؤلفات فى القضاء وأغلبهم حفظة للقرآن وحصلوا على الماجستير والقاضى محسن فضلى وسيد عبد الحكيم ومحمد الطنبولى ويوسف مرسى ومحمد جبال وضياء حسنين وحمدى وفيق وامير عوض وعلاء عبد الحافظ وبهاء عبد الغنى وهانى عبد الواحد وحسام مكاوى وحسن عبد الغنى ومحمد الخولى ومحمد احمد سليمان واسلام علم الدين ومحمد ابوبكر وصفوت حفظى وسعيد والسيد عبد الدايم وسامح جبريل وعمر عبد العزيز وحسن ياسين الذى كان معارا للامارات وانتهت فترة اعارته وحاولت دولة الامارات التمديد له وتوليته منصبا اعلى وهو نائب عام مساعد لامارة ابوظبى براتب ليس له نظير فى الخليج لكنه رفض العرض وقرر العودة لمصر لكى يخدم بلده فكافاته بلده بان لفقت له قضية التنصت على القضاة، بالإضافة لعشرة من قضاة من اجل مصر منهم القاضي حسن النجار وعلاء مرزوق واحمد الخطيب ومحمد عبد الحميد حمدى وبهاء الجندى وهم من اذكر اسماءهم الآن.

◀ القضاء ومرسى

◁ يقال ايضا انكم فى تيار استقلال القضاء عارضتم الرئيس مرسى فلماذا لم يفعل معكم كما حدث مع هؤلاء القضاة الآن؟

▶ نعم عارضنا الرئيس مرسى فى كثير من المسائل وأصدرنا بيانات تعارض قرارات شخصية له مثل الاعلان الدستوري وتعيين عبدالمجيد محمود سفيرا فى الفاتيكان كما اعترضنا على فكرة النيابة المدنية كما اعترضنا بشدة على مشروع تحديد سن القضاة واعتبرناه مذبحة جديدة للقضاة وقد ذهب المستشار ناجى دربالة المغضوب عليه حاليا من السلطة مع وفد من مجلس القضاء الأعلى للرئيس مرسى، وقال له إن هذا القانون لو أقر فإن القضاة لن يشرفوا على الانتخابات القادمة وانه شخصيا سيدعو لذلك ولم يغضب الرئيس واستجاب لاقتراحه بتنظيم مؤتمر للعدالة.

وللعلم فإن بيان تيار الاستقلال انذاك بالاعتراض على الإعلان الدستورى قد تلاه احمد الزند فى الجمعية العمومية التى انعقدت لهذا الغرض، وهو مايفنى الادعاء الكاذب بانحياز القضاة المحالين للمعاش لفصيل سياسي معين.

وانا شخصيا قبل ان اتولى منصب الوزارة بايام اصدرنا ومجلس ادارة نادى قضاة المنيا بيانا نستنكر مشروع القانون ومع ذلك لم يمنع تعيينى وزيرا وهذا ما يحسب للرئيس مرسى كما يحسب له ايضا انه طيلة فترته لم يحل قاضيا واحدا للتحقيق.

◁ وهل كان السلطة القضائية خاضعة بهذه الصورة الحالية للرئاسة فى عهد محمد مرسى؟

▶ لا ابدأ.. فعصر مرسى لم نشهد ابدأ ضغوطا من اى نوع من السلطة التنفيذية على السلطة القضائية او تدخلأ او اعتراضا على الاحكام، حتى الاقتراح الذى تم تقديمه للشورى وتضمن تخفيض سن التقاعد للقضاة واعترضنا عليه انتهى الى ارسال مجلس الشورى للاقتراحات المقدمة لعرضها على القضاة لاستطلاع الراي بشأنها ولهم حق الإضافة والحذف والالغاء او تقديم مشروع متكامل بل على العكس من ذلك تماما فقد شهدنا تطاولا من قبل بعض القضاة على الرئيس متلما فعل احمد الزند وشهدنا قضاة يقتحمون مكتب النائب العام المستشار طلعت عبدالله لإجباره على التنحى من منصبه، وإن كان قد حدث حصار للمحكمة الدستورية وبعض مظاهرات ضد القضاة.

◁ وماذا عن مشروع قانون عدم الاخذ بشهادة الشهود فى القضايا؟

▶ هذا مشروع فى غاية الخطورة وهو تدمير رسمى للعدالة فاغلب القضايا قائمة على شهادة الشهود وجاءت فكرة المشروع لتسهيل إصدار الأحكام على معارضى السلطة كما حدث فى حكم جنايات المنيا الذى لم يستمع نهائيا للشهود ولم يستمع لدفاع المتهمين اصلأ.

◁ وهل شهادة الشهود لها اهمية فى القضايا؟

قطعا لها اهمية سواء على سبيل النفى او الاثبات فشهادة الشهود لها أهمية كبيرة فى القضايا الجنائية ودعاوى الأحوال الشخصية وتساهم فى تكوين عقيدة المحكمة.

◁ وهل يحق للمحكمة ان تغير شهادة الشهود؟

هذا لايجوز ابدا ولكن قد يحدث هذا الامر ومثال ذلك ما قالته النيابة فى الطعن على قضية تصدير الغاز المتهم فيها مبارك بان المحكمة قد غيرت شهادة الشهود لكى تصل لبراءة مبارك.

◀ الانتخابات الرئاسية 2012

◁ منذ ايام صرح المستشار عبدالمعز ابراهيم رئيس اللجنة العليا لانتخابات الرئاسة 2012 انه رفض التوقيع على المحضر النهائي للنتيجة وكان يرى إعادة الانتخابات فى بعض الدوائر.. الا يعنى هذا إدانة للقضاة؟

▶ اعتقد ان تصريحات المستشار عبدالمعز ابراهيم تحتاج للايضاح وهذا الكلام من واقع معرفتى به، فاذا كانت الانتخابات مزورة لماذا لم يعلن ذلك فى نفس التوقيت ولماذا لم ينسحب من اللجنة ويعلن ذلك طالما انه رافض التوقيع على المحضر.

واذا اتفقنا على صحة ما قال فإنها بالاشك ادانة للقضاء وللجنة العليا المشكلة من قضاة، وإدانة للمجلس العسكرى الذى ادار العملية الانتخابية والذى اعلم تماما انه لم يقبل بالنتيجة ولم يكن راغبا فى تولى مرسى الرئاسة.

◁ ما المواقف التى تجعلك تصف تصريحات المستشار عبدالمعز ابراهيم بانها غير مسئولة؟

▶ ما قاله المستشار عصام اليمانى عضو يمين قضية التمويل الاجنبى من ان المستشار عبد المعز قد مارس على الدائرة ضغوطا لإخلاء سبيل المتهمين فى القضية وهذا ما واجه به المستشار رئيس الدائرة والمستشار عصام، المستشار عبدالمعز امامنا ولم ينفه عبدالمعز وعندما رفضت الدائرة إخلاء سبيل المتهمين شكل هو دائرة اخرى لإصدار قرار الإخلاء وهذا دليل على قربه من السلطة فكيف يخالفها فى نتيجة انتخابات الرئاسة.

كذلك عندما احتججنا على إخلاء سبيل المتهمين وطالبنا بسحب التفويض من المستشار عبدالمعز وعقدنا جمعية عمومية بحضور 97 قاضيا وحدثت مواجهة واعلن امامنا المستشار عبدالمعز بانه يتنازل عن التفويض ولا يحتاجه واكد على استجابته لطلبنا بسحب هذا التفويض. وهذا بحضور المستشار الجليل حسام الغريانى والذى ترجاه عبدالمعز لكى يحضر معه الجمعية.. ثم بعد ان خرجنا من عنده نفى للاعلام ان يكون قال ذلك او وعدنا بالتنازل عن التفويض.

◁ ما التفويض الذى تقصده؟

▶ التفويض هو يمنح للقاضى من اجل تشكيل الدوائر او إنشاء دوائر جديدة والموافقة على إعارة او ندب القضاة خارج البلاد استعاضة عن تشكيل جمعية عمومية.

◁ ما تفسيركم للحكم الصادر مؤخرا بالسماح لمزدوجى الجنسية بالترشح للانتخابات؟

▶ هذا الحكم وإن كان خطيرا جدا لكنه يتفق مع دستور 2014 الذى ينص على عدم السماح لمزدوجى الجنسية بالترشح للرئاسة اوالوزراء اما النواب فلم يمنع الدستور ذلك وهذا فى تقديرى مسالة خطيرة جدا لانها تبيح لمن يحمل الجنسية الإسرائيلية ان يترشح للبرلمان وأن يساهم فى سن التشريعات.

◁ لو طلبت منك ان توصّف لي حال القضاء المصرى الآن؟

▶ ليس القضاء المصرى فقط بل كل مصر تمر بأسوا مراحل تاريخها.

◀ قانون الانتخابات

◁ وماذا عن حكم المحكمة الدستورية بعدم دستورية قانون الدوائر والذى ترتب عليه تأجيل الانتخابات البرلمانية؟

▶ ربما يكون هذا الحكم جيدا من الناحية الفنية وخاصة فى هذا الظرف الحرج الذى تمر بها البلاد حيث الاقتصاد لا يتحمل ان تجرى انتخابات برلمانية تكلف موازنة الدولة ثم تاتى بعدها المحكمة الدستورية لتحل البرلمان كما حدث فى انتخابات 2012 والتى كانت السلطة الحاكمة انذاك على علم بالعوار الموجود فى القانون لكنها فضلت عدم تعديله من اجل اتخاذه ورقة للضغط على الاغلبية فى البرلمان والمتمثلة فى جماعة الإخوان وهذا ما قاله المستشار عبدالمعز ابراهيم بنفسه انه اكتشف عيبا فى القانون وابلغ بذلك اللواء ممدوح شاهين فرد عليه شاهين انا عارف ان فيه عيبا والمشير طنطاوي عارف وكمل شغلك عادى.

◁ من كلامك يفهم ان المجلس العسكرى تعمد تمرير قانون انتخابات 2012 برغم عواره حتى يستغله كورقة ضغط على الاخوان؟

▶ نعم هذا صحيح وهذا مفهوم مما قاله اللواء شاهين للمستشار عبدالمعز ويعنى أن المجلس اذا جاء على هوانا ندعه يستمر اما اذا جاء مخالفا لما نريد قمنا بحله عن طريق المحكمة الدستورية وهذا ما حدث بالفعل برغم انه كان من المفترض ان تبطل انتخابات الدوائر التى اجريت فيها الانتخابات بنظام القائمة فقط وهم ثلث البرلمان وليس المستقلين الذين يشكلون ثلثى البرلمان ومع ذلك الدستورية ابطلت البرلمان كله.

◁ وهل تعتقد ان السلطة حسنة النية فى إبطال القانون ومن ثم تأجيل الانتخابات؟

▶ السلطة لا تريد ان يكون هناك برلمان يعارضها او يعارض قوانينها التى تصدرها، ومثال ذلك قانون الاستثمار الذى أقر قريبا وعلق عليه الوزير السابق زياد بهاء الدين بان السلطة اقرت القانون حتى لا يعرض على البرلمان ويناقش فيه وهو ما يعنى ان السلطة لا تريد برلمانا يراقبها.

◁ وهل تعتقد أن السلطة الحالية تستغل غياب السلطة التشريعية من اجل تمرير قوانين تتخذ فيها من خصومها؟

▶ بكل تأكيد فمقال نائب رئيس الوزراء السابق زياد بهاء الدين الذى قال فيه اننا نعيش فى حالة من الفوضى التشريعية وانه يجب مراعاة اليات التشريع التى هى من اختصاص رئيس الجمهورية حاليا، وطالب بان يسند التشريع لمتخصصين وان يبتعد التشريع عن الصراع القائم حاليا فى البلاد.. له دلالة.

◁ هل تعرض لنا مثالا لتشريع استغل ضد المعارضين؟

▶ نعم فقانون اطلاق الحد الاقصى للحبس الاحتياطى لا يستهدف الذى شرعه واقره سوى معارضى النظام من التيار الاسلامى وغيره.

◁ منذ ايام نفذ حكم الاعدام بحق احد المعارضين للسلطة برغم ان جميع القرائن تثبت ان هذا المواطن بريء.. فما رأيك فى هذا الحكم؟

▶ حقيقة كى اكون منصفا لا استطيع ان اعلق على حكم بناء على ما يتردد فى وسائل الاعلام فيجب اولا قاضى ان اقرأ ملف الدعوى ثم بعدها احكم عليه.

◁ بصفتك قاضيا محايدًا تحترم مهنتك وتقدرها.. هل لمست غضب واستياء الشارع المصرى من تصرفات القضاء؟

▶ نعم وصلنا لهذه الحال والسبب خروج القضاة على احكام القانون لان لكل محكوم اهلا وجيرانا واصدقاء يعرفون المتهمين عن قرب وعندما يسمعون بالحكم عليهم بالاعدام او المؤبد مثلا فلابد ان يصلوا لقناعة باختلال ميزان العدالة فى مصر.

بيان القضاة لم يتضمن أية عبارة سياسية بل دعا لاحترام أحكام الدستور والقانون ولمصالحة وطنية تجنب البلاد نزيف الدماء

ما ورد في البيان هو من صميم عمل القضاء ولو كانت هناك سلطة عاقلة لتجنبنا المجازر التي حدثت فيما بعد

تيار الاستقلال اعترض على كثير من قرارات الرئيس مرسي ومع ذلك لم يحل قاضيا واحدا للتحقيق في عصره

المجلس العسكري كان على علم بعدم دستورية قانون الانتخابات البرلمانية عام 2011 لكنه فضل تمريره

قضية اعتبار «حماس» منظمة إرهابية نظرتها محكمة الأمور المستعجلة التى تخرج عن اختصاصها

السماح لمزدوجي الجنسية بالترشح للانتخابات سيمكن حاملي الجنسية الإسرائيلية من دخول البرلمان وسن التشريعات

مصادرة حق الدفاع ظاهرة لم نعهدها أبدأ في القضاء وبدأتها جنايات المنيا وانتشرت كالفيروس

قرار إحالة القضاة للصلاحية لايمكن أن يصدر إلا بموافقة مؤسسة الرئاسة ومجلس الوزراء

مع محبتي

زهرة السيد

الصحافة.. تحتضن الصغار



بالرغم من الانتشار الكبير والواسع لمختلف الأجهزة الإعلامية وبالتحديد الفضائيات التي اقتحمت بيوتنا وأقلقت نومنا وسكوننا وعقول أبنائنا وبناتنا بمختلف ما تقدمه من مواد أغلبها لا تصلح لواقعنا العربي. وبالرغم من التقدم التقني الكبير ووسائل التواصل المتعددة بالرغم من كل شيء تبقى كلمة (مطبوعة) لها سحرها الخاص في قلوب الصغار، وبالرغم من أهمية تأثير الصحافة في حياة أبنائنا فإن قليلين هم الذين أولوا صحافة الطفل اهتماماً؛ فما زال الاهتمام بها في دائرة ضيقة جداً وإن كانت هناك صحف خاصة بالأطفال فهي للأسف لا تنتشر بالشكل المطلوب وبالتالي لاتصل إلا إلى عدد قليل، الصحافة كما يقول أحد الباحثين في مجال الطفولة هي الوسيلة الأولى للتدريب على الاستفادة من الإعلام وعلى متابعة الأحداث، بل هي مدخل الأطفال إلى القراءة الحرة. فالصحافة مدرسة إذا أحسن استخدامها على نطاق واسع. فالكلمة المطبوعة لها سحرها ومذاقها لدى الأطفال إذا ما اقترنت بالصورة الملونة وحُسْن إخراجها وتحريرها باعتبارها أحد مجالات التدريب على المشاهدة والاطلاع لدى الطفل؛ فصحافة الأطفال (شكلاً ومضموناً) مرآة لتقدُّم أصحابها، والاهتمام بها سمة حضارية. لذا نتطلع إليها وإلى الأخذ بيدها لتكون وسيلة إعلام وأسلوب ثقافة. ولو أردنا أن نتناول حتى مجلات الأطفال في بلدان العالم العربي، نجد أنها صحافة غير مستقرة؛ فبعضها يصدر ثم يحتجب عن الصدور لأسباب متعددة. وفي مقابل الكم المحدود للغاية في صحافة الأطفال في الوطن العربي، نجد هناك سيلاً متدفقاً لصحافة الأطفال في الغرب تلك التي يُقبل عليها العرب؛ فهناك 400 مجلة للأطفال في الولايات المتحدة الأمريكية ونحو 100 مجلة للأطفال في إنجلترا و 17 مجلة في ألمانيا، ذلك حسب الإحصائيات التي اطلعت عليها من خلال جهود بعض المهتمين والمجتهدين في هذا المجال بينما لا يوجد غير أقل من عشر مجلات تصدر في بلدان العالم العربي، وهي لا تكفي لعشرات الملايين من الأطفال العرب. ومن الضروري جدا أن يشارك الأطفال في إصدار بعض الصحف المدرسية ومن الضروري دعمها وتشجيعها من قِبَل المؤسسات التعليمية. مع ضرورة دراسة مدى تطورها بشرط فالمدرسة دوما هي صاحبة البذرة الأولى التي تنبت في نفوس الأبناء في أي مجال كان. صحافة الطفل سلاحنا الوحيد في مواجهة الإخطار الإعلامية المختلفة التي تهدد عقول أبنائنا فليتنا نهتم بشكل أكبر ونصدر هذا الاهتمام إلى الجميع.



□ في معرض "قصة إبداع"

سمية تيشة

كشف الفنان التشكيلي القطري يوسف أحمد، أن عدد زوار معرض «قصة إبداع»، والذي أطلقه «متاحف قطر»، برعاية سعادة الشيخة المياسة بنت حمد آل ثاني، رئيس مجلس أمناء متاحف قطر، بلغ (12) ألف زائر، وهو عدد فاق التوقعات. لافتاً إلى أن المعرض سيختتم في 28 الشهر الجاري بجاليري متاحف قطر- كتارا، ولا نية لتمديده هذه المرة.. وأوضح الفنان يوسف أحمد والذي يعد رائدًا من روّاد حركة الفن الحديث في دولة قطر، في تصريحات خاصة لـ (الشرق)، أن المعرض انطلق في 10 نوفمبر الماضي، ويضم مجموعة من أفضل أعماله الفنية التي أبدعها منذ باكورة إنتاجه الفنيّ في حقبة السبعينات حتى هذا اليوم.

يختتم 28 الشهر الجاري.. الفنان يوسف أحمد لـ «الشرق»:

12 ألف زائر لمعرض «قصة إبداع»

مشيراً إلى أن أغلب أعماله الفنية التي شاركت في المعرض قد تم بيعها وبأسعار متفاوتة، واحتواء متاحف قطر لأعماله الفنية، مما يؤكد ذلك على الدور الكبير الذي تلعبه المتاحف في تشجيع الحركة الفنية والثقافية في الدولة..

معظم أعمالي الفنية تم بيعها مما يؤكد على نجاح «قصة إبداع»

متاحف قطر أعطتني مساحة كبيرة من التشجيع والبدء بشكل احترافي كبير

◄ قصة إبداع

وحول أعماله الفنية في معرض "قصة إبداع" قال الفنان يوسف أحمد "المعرض يحتضن (54) عملا فنيا، وينقسم لثلاثة أقسام، القسم الأول يضم لوحات تعبر عن مراحل متعددة من بداياتي، وما أنتجته في فترة السبعينيات والتي تتميز بالمواضيع التقليدية، وهذا القسم يضم لوحتين في غاية الأهمية أول لوحة أنا أنجزتها في نادي الجسرة للخباط سنة 1973، واللوحة الثانية هي "الزيارة" وطولها 6 أمتار في مترين، وهي من اللوحات المهمة في مسيرتي الفنية وقد أنجزتها في بداية التسعينات، أما القسم الثاني فتضم لوحات قمتُ برسمها على ورق نخيل من البيئة المحلية الذي أعدته بشكل يدوي وتقنية معينة يتمازج فيها الحرف العربي مع ألوان الصحراء، وهي لوحات كبيرة أيضا تزيد على المترين، بينما القسم الثالث يضم مجموعة من اللوحات التي أنتجتها حديثا وتعبر عن المعاصرة، وهي أعمال فنية ذات الثلاثة وترتبط بالزخرفة الإسلامية ولها ارتباط بالفن المعاصر" لافتاً إلى أن المعرض يعتبر مراحل التطوّر الفني الثلاث التي مر بها خلال مسيرته الفنية، بداية من مرحلة الرسم الزيتي والتي كان أهم معالمها لوحته التاريخية لمدينة الزبارة وقتها، مروزا بمرحلة التأثر بجماليات الحرف العربي، حتى وصوله إلى مرحلة صياغة مفرداته الفنيّة الخاصة التي أثبت خلالها قدرته على تطوير أسلوب فنيّ مبتكر.



□ لوحة "الزيارة" للفنان يوسف أحمد

◄ الثقافة القطرية

وأكد الفنان يوسف أحمد ارتباطه الوثيق بالثقافة القطرية والتقاليد المحلية قائلا "نظراً لحبي الشديد لدولتي قطر وارتباطي بها، فأنا أجسد في رسوماتي بيئتي المحيطة فما بين هدوء المياه بحر ملهمة، واتساع لصحراء شاسعة، وأفق مفتوح لسماء يبعث في النفس السكينة، أنتقل لمشاهد حيّة من دولتي، مع استخدامي لمواد مستمدة من البيئة في عملي كالنخيل الذي يصنع منه ورقًا للرسم، والأصباغ التي استخلصها من تراب الأرض القطرية ليضفي على لوحاتي تأثيرات تدمغها بطابع محلي، والحمد لله فقد حظيت بميزة دراسة الفن في الخارج، وعندما أنظر حولي في بيئتي أجد الكثير من العناصر التي تثير حماسي وتلهمني، ومشاركتي لأعمالي اليوم مع أبناء موطني قطر يزيدني إلهاما وتواضعا، ويحدوني الأمل أن تكون مسيرتي المهنية مصدر تحفيز للعديد من فناني المستقبل في دولة قطر تدفعهم للاجتهاد من أجل تحقيق أحلامهم في المجالات الإبداعية، وعن دوري في تطوير ملامح المشهد الفني والإبداعي في قطر فهو مبعث فخر لي، وكلي أملٌ أن تواصل الحالة الفنية في بلادنا نضوجها وتطورها في هذه الحقبة الزمنية المهمة للغاية"، موضحاً أن الفضل في تميزه يرجع إلى طابعه الفنيّ الفريد الذي عرف به، إلى جانب أسلوبه المرن ومهارته الفائقة في استخدام طيف واسع من الأدوات الفنية كالرسم بالفحم وتشكيلات الخط العربي، والرسم بالزيت الذي اعتاد ممارسته في بداية حياته الفنيّة. وأعرب عن شكره لمتاحف قطر وعلى رأسها سعادة الشيخة المياسة بنت حمد آل ثاني والشيخ حسن نائب مجلس أمناء متاحف قطر، على إيمانهم بالإمكانية المحلية وإعطائهم مساحة كبيرة من التشجيع والبدء بشكل احترافي كبير لايقل مستوى عن أي مستوى فنان عالمي عرضت أعماله في جاليري متاحف قطر أو أي مكان آخر، موضحاً أن أغلب أعماله الفنية التي شاركت في معرض "قصة إبداع" قد تم بيعها وبأسعار متفاوتة.

«الإبداع الثقافي» يتأهب لإصدار مجلة جديدة

الدوحة - الشرق

أعلن مركز الإبداع الثقافي أنه بصدد إصدار مجلة تابعة للمركز خلال الفترة القريبة القادمة تحمل اسم "إبداع" حيث يتم الآن الانتهاء من كافة التجهيزات الخاصة بإعدادها تمهيدا لصدورها في الأيام المقبلة.

وأوضح السيد حسن الساعي رئيس مجلس إدارة الإبداع الثقافي أن صدور المجلة يأتي ضمن الخطة الإستراتيجية الخاصة بتطوير المركز على مختلف الاتجاهات وانطلاقا من رؤية مركز الإبداع الثقافي وأهدافه في الاستمرار في تبني مواهب الشباب القطري الإبداعية وبناء جسور التواصل بينه وبين مختلف وزارات وجهات ومؤسسات الدولة المختلفة.

وقال إن أهم ما يميز المجلة هو تنوع الموضوعات واللقاءات الصحفية التي أجريت مع عدد من الشخصيات الثقافية والإبداعية على المستوى المحلي والعربي، كما أنها تضم مجموعة من المسابقات المختلفة التي تحفز على عمليات الإبداع وتشجع على تفجير طاقات الشباب الإبداعية والثقافية.

وذكر الساعي خلال اجتماعه مع فريق عمل المجلة على ضرورة التركيز القضايا والمقترحات الهامة التي تساهم في تعزيز دور الثقافة والإبداع بشكل عام ، وإظهار دور الشباب وتنمية مهاراتهم المتنوعة.

وأكد أن المجلة ثقافية فكرية شاملة تتناول كافة الموضوعات برؤى جديدة وطرح متنوع يعود بالفائدة على القارئ داخل قطر وخارجها.

ويتولى الإشراف العام على المجلة السيدة موزة المضاحكة نائب رئيس مجلس إدارة مركز الإبداع الثقافي ويتولى رئاسة تحرير المجلة السيد عيسى عبدالله ومدير التحرير فهد بو هندي مدير مركز الإبداع الثقافي والتنسيق العام السيدة سلوى بدر.

بمناسبة اليوم العالمي

مجلس الشعر ينظم ندوة حول فن المحاورة



□ الشعراء، في لقطة جماعية

الدوحة - الشرق

بمناسبة اليوم العالمي للشعر، نظم مجلس الشعر ندوة ثقافية حول فن المحاورة الشعرية، شارك فيه كوكبة من شعراء المحاورة القطريين، وحضره عدد من الشعراء والإعلاميين القطريين.

شارك في ندوة المحاورة نخبة من شعراء المحاورة وهم الشاعر عبدالله بن خالد الهاجري والشاعر علي الدعبلة، والشاعر متعب بن كروز والشاعر محمد سالم النابت والشاعر محمد لزيوح والشاعر بدر العتيبي، والشاعر مشعل بن عنان والشاعر علي عبيد الغيثاني، كما حضر الندوة الإعلامي والشاعر راشد بن جليميد الهاجري. وناقشت ندوة فن المحاورة الشعرية أسباب تراجع فن المحاورة عن تالقها في الساحة الشعبية القطرية، وأبدى الشعراء المشاركون آراءهم حول أسباب تراجع فن المحاورة الشعرية وقلة الأمسيات الشعرية التي تهتم بهذا الفن الشعري الأصيل، ورأى الشاعر محمد النابت أن أسباب تراجع المحاورة ترجع إلى اختلاف ذوق الجمهور مؤكدا أن تراجع إقبال الجمهور على فن المحاورة كان من أهم أسباب تراجع المحاورة، ومن الأسباب الأخرى انتشار "الشلات" التي تمخضت من الانتشار والتغطية على فن المحاورة الشعرية، فأخذت من اهتمام الجمهور الذي أصبح يقبل على هذا الفن مما أدى إلى تراجع المحاورة خلال السنوات الأخيرة.

أما الشاعر متعب بن كروز فارجع السبب إلى عدم تعاون شعراء المحاورة فيما بينهم، وعدم تشكيل رابطة لشعراء المحاورة تقوم على تعزيز التعاون والتنسيق بين شعراء المحاورة، وتنظم مشاركاتهم المحلية وتسعى إلى توحيد آرائهم وتعزيز مشاركاتهم المحلية، مؤكدا على أهمية التعاون فيما بين شعراء المحاورة للوصول بهذا الفن الشعري إلى الأهداف المرجوة ولتحقيق تطلعات شعراء المحاورة أنفسهم بشكل خاص وتطلعات جمهور فن المحاورة بشكل عام. أما الشاعر عبدالله الهاجري فقد سلط الضوء على تراجع الأمسيات الشعرية التي تهتم بفن المحاورة مما أثر على فن المحاورة بشكل مباشر، إلى جانب تراجع الاهتمام بفن المحاورة في حفلات الزواج، حيث كانت المحاورة تعتبر من أهم فقرات حفلات الزواج في السابق بينما تراجع المتزوجون عن الاهتمام بهذا الفن الشعري في حفلاتهم مما كان سببا مباشرا في تراجع هذا الفن الشعري الأصيل.

وأكد الهاجري على أهمية أن يقوم مجلس الشعر بدور هام في الاهتمام بفن المحاورة الشعرية، مشيرا إلى أهمية المجلس في تنشيط الساحة الشعرية والاهتمام بالشعراء القطريين ونجاحه خلال فترة بسيطة في الاهتمام بالشعر والشعراء وبالتالي يمكن للمجلس أن يعيد التألق مرة أخرى في فن المحاورة. واعتبر الشاعر علي بن عبيد الغيثاني أن من أسباب تراجع فن المحاورة الشعرية يرجع إلى عزوف الجمهور عن هذا الفن الأصيل، إلى جانب أسباب أخرى منها قلة الأمسيات الشعرية التي تهتم بفن المحاورة، وأيضا مشكلة عدم توافر "صفوف" المحاورة، وعدم تقبل البديل، إلى جانب سبب آخر وهو انعدام التعاون والعمل الجماعي بين شعراء المحاورة. أما الشاعر مشعل بن عنان فأكد أن الجمهور لإيزال مقبلا على فن المحاورة الشعرية، والدليل امتلاء أمسيات المحاورة بالجمهور حيث إن الجمهور متعطش لفن المحاورة، مشيرا إلى أن القنوات الفضائية أيضا لم تؤثر على المحاورة، وإنما شجعت القنوات الفضائية المتخصصة على انتشار هذا الفن بين الجمهور ومتابعته والتعرف على هذه الثقافة الشعرية الخليجية. بينما أكد الشاعر محمد بن لزيوح على أهمية الجانب الإعلامي في إبراز فن المحاورة.

مشيرا إلى أن التقصير الإعلامي في الاهتمام بهذا الفن وشرائح التغطية الإعلامية لأمسيات فن المحاورة، كان سببا مهما في التأثير على تراجع فن المحاورة في الساحة الشعرية. أما الشاعر علي الدعبلة فأكد أن فن المحاورة مر في عصر ذهبي عندما كان الجمهور يقطع المئات من الكيلومترات لحضور أمسيات المحاورة، فكان هناك إقبال جماهيري كبير على فن المحاورة وكانت القاعات تمتلئ بالحضور أثناء امسيات فن المحاورة الشعرية. وأشاد الحضور بالجهود التي يبذلها المجلس في سبيل الاهتمام بالشعر والشعراء، فيما قام مجلس الشعر في ختام الندوة بتكريم الشعراء المشاركين في الندوة، وتوزيع شهادات الشكر والتقدير على الشعراء.

قدم شهادة في تجربة الكتابة ووقع «ذاكرة الحكائين»

مشاركة مميزة للدكتور أمير تاج السر في الملتقى الدولي للرواية العربية في القاهرة



□ د. أمير تاج السر

هاجر بوغانمي

عاد الروائي السوداني الدكتور أمير تاج السر من القاهرة، بعد مشاركة مميزة في الملتقى الدولي السادس للرواية العربية الذي نظمه المجلس الأعلى للثقافة في الفترة من 15 وحتى 18 أبريل. حيث قدم شهادة حول تجربته في الكتابة والتي بدأت بالشعر وانتهت بالرواية وذلك خلال ندوة "شهادات وتجارب روائية" التي انتظمت على هامش الملتقى.

في لقاء مع (الشرق)، قال الدكتور أمير تاج السر: أتاحت لي هذه المشاركة توقيع كتابي الجديد "ذاكرة الحكائين" على هامش الملتقى، والكتاب عبارة عن مقالات في الثقافة والحياة صادر عن دار الربيع العربي في القاهرة. واصفا تجربة التوقيع التي شهدها أحد المجمعات التجارية الكبرى بالقاهرة بالجميلة والفريدة، رغم قلة الإقبال على ركن التوقيع، حيث ينشغل رواد المجمع بالتبضع دون غيره.

وعن الملتقى الدولي للرواية العربية قال: هو من الملتقيات الجيدة من حيث التنظيم، والكبيرة من حيث عدد المشاركين الذي بلغ مائتي مشارك من جنسيات مختلفة، وتخضع الرواية لإحتفال كبير من ناحية شهادات الكتاب المعروفين على المستوى العربي، بالإضافة إلى دراسات قدمها باحثون ونقاد في الرواية من حيث جوانبها الفنية والجمالية، وقد ناقشت هذه الدراسات عددا من القضايا المتعلقة بفن الرواية مثل "الرواية وحدود النوع"، و"اللغة في الرواية"، و"تطور التقنيات الروائية"، و"الفانتازيا والغرائبية"، و"الرواية والتراث"، و"الرواية والفنون"، و"شعرية السرد" إلى غير ذلك من المحاور. كما شهد الملتقى تنظيم موائد مستديرة ناقشت "الرواية والخصوصية الثقافية"، و"الرواية الرائجة"، و"الظواهر الجديدة في الرواية العربية"، و"الرواية والدراما".

وأكد تاج السر أن الأديب بهاء طاهر يستحق الجائزة وهو من الروائيين الذين قدموا عطاء كبيرا ومميزا.

جدير بالذكر أن الدكتور أمير تاج السر هو ابن أخت الروائي الراحل الطيب صالح. وقد صدرت له عدد من الروايات نذكر من بينها "سماء بلون الياقوت"، و"مهر الصياح"، و"صيد الحضرمية" و"عيون المهاجر"..

قبلة وداع

ناصر الحموي

بُنيَّ حبيبي لماذا أتيت
تركْتَ عرفتَ
بأني انتهيتُ
وأن نداء وفاتي
وشيكٌ
وأن حياتي
منها نأيتُ
هلمَّ إليّ أضمكَ قلبي
إليكَ حناني
منه ارتويت

فديتكَ عمري
فديتكَ روحي
فهلاَّ اكتفيتَ
وهلاَّ ارتضيت
تذكر بأني رعيتك أماً
وأفنيتُ عمري
حتى وعيت
وأقسمُ أنكَ أوفيتَ عهداً
وكنتَ رضياً
إلى أن رضيت

بلغ عدد زواره «170» ألفا واختتم أمس

معرض «مال لوّل2» يحقق نجاحاً كبيراً في نسخته الثانية

وزير الثقافة: الفكرة الخلاقة تحتاج إلى إرادة.. والمعرض بهر الجميع

سمية تيشة

تحت رعاية حضرة صاحب السمو الشيخ تميم بن حمد آل ثاني، أمير البلاد المفدى، اختتم أمس، بمنطاي "مال لوّل2"، والذي استمر لمدة ثلاثة أشهر، بمشاركة (100) مواطن قطري و42 مواطناً من دول الخليج جمعهم شغف مشترك باقتناء التراث والحفاظ عليه، بمركز الدوحة للمعارض.

وحقق المعرض في نسخته الثانية نجاحا كبيرا، إذ بلغ عدد زواره (170) ألف زائر، حيث ضم 4 آلاف قطعة أثرية وفنية تحكي كل قطعة منها قصة يسافر فيها الزائرون في رحلة عبر الزمن لاستكشاف تراثهم الثقافي والتاريخي.

وحضر الحفل الختامي، الذي نظمته متاحف قطر مساء أمس الأول، كل من سعادة الدكتور حمد بن عبد العزيز الكواري، وزير الثقافة والفنون والتراث، وسعادة السيد صلاح بن غانم العلي، وزير الشباب والرياضة، وعدد من السفراء وكبار الشخصيات في الدولة.

◄ الثقافة والتراث

وأوضح وزير الثقافة والفنون والتراث، في كلمة ألقاها خلال الحفل، بأن الفكرة الخلاقة تحتاج إلى إرادة حقيقية، ومعرض "مال لوّل" بدأت فكرته من الأمير الوالد الشيخ حمد بن خليفة آل ثاني، لما توليه دولة قطر من اهتمام كبير للثقافة والتراث وربط الماضي بالحاضر، لافتاً إلى أن المعرض في نسخته الأولى بهر الجميع من خلال تسليطه الضوء على التراث والمقتنيات الأثرية، في حين أن النسخة الثانية من المعرض هذا العام تضاعف عدد المقتنين والمشاركين في المعرض، ولم يكن مقتصراً على المواطنين فشمل أبناء دول مجلس التعاون الخليجي من هواة المقتنيات الأثرية والفنية الفريدة من نوعها.

ونقل د. الكواري في ختام كلمته تحيات سعادة الشيخة المياسة بنت حمد آل ثاني، رئيس مجلس أمناء متاحف قطر، واعتذارها لعدم حضورها الحفل الختامي، وقدم شكرها وامتنانها لكافة العارضين والمشاركين في المعرض، مؤكداً بأن المعرض قد حقق أهدافه المرجوة وأن الجميع متشوقاً للنسخة الثالثة من "مال لول".

◄ مال لول

من جانبه قال السيد منصور بن إبراهيم آل محمود، الرئيس التنفيذي بالإنابة في متاحف قطر خلال الحفل "تسعى متاحف قطر من خلال معارض مال لوّل ومن خلال المجموعات التراثية والفنية إلى مد الجسور بين الماضي والحاضر، وخلق صلات حقيقية بين المجموعات المعروضة والمجتمعات الإنسانية في قطر ودول الخليج، حيث يضم معرض مال لوّل مجموعات كبيرة من التحف الفنية والقطع التراثية يمتلكها هواة ومحترفين أتت إليهم عن طريق الإرث أو الشراء فقاموا بحفظها والمحافظة عليها لتسير أغوار الماضي وتزيح الستار والغبار عن إبداعات ثقافية وفنية متنوعة شاركت فيها حضارة إنسانية متكاملة".

وأضاف "يأتي المعرض هذا العام متميزاً عن المعرض الماضي ومتفوقاً عليه في نواح عديدة حيث شارك في معرض هذا العام مجموعة متميزة من الأخوة والمقتنون الكرام من دول مجلس التعاون الخليجي مع زملاء لهم من مواطنين ومقيمين بقطر، تجسيداً وتأكيداً للتاريخ والتراث المشترك والهوية القومية وذلك بعد النجاح الباهر الذي حققه المعرض السابق خلال سبتمبر 2012 والذي كان الأول من نوعه محلياً وإقليمياً وحيث تم عرض مقتنيات وتراثية قيمة عالية الجودة شكلت معاً لوحة ثقافية فريدة ومتميزة، وقد استمر معرضنا الحالي لمدة 3 شهور بدأ منتصف شهر ديسمبر 2014، لينتهي في الواحد والعشرين من هذا مارس 2015، وشغل مساحة ثمانية آلاف متر مربع على أرض قاعة المعارض بدلاً من نحو ثلاثة آلاف متر مربع شغلها معرض مال لوّل في نسخته الأولى في قاعة الرواق بمتحف الفن الإسلامي"، لافتاً إلى أن عدد زوار معرض مال لوّل في نسخته الثانية بلغ 170 ألف زائر، مقابل نحو 18 ألف زائر للمعرض الأول.

وأوضح آل محمود أن الجديد في معرض هذا العام كان هو فكرة التصميم والتي جاءت مستوحاة من الشوارع والأزقة والأحياء السكنية القديمة في قطر حيث كان يلجأ الشباب في ذاك الوقت للكتابة على حوائط البيوت، كما ضم المعرض مجموعات مختلفة من المقتنيات ومجموعة من الساحات المتخصصة بمقتنيات بعينها كساحة الصور التراثية القديمة وساحة لعرض الطوابع التاريخية وساحة للعملات والمسكوكات وغيرها من الساحات الثقافية. مشيراً إلى أن المعرض ضم في نسخته الثانية أيضاً بعض الأنشطة والفعاليات الجانبية التي تثري وتنمي الثقافة والهوية الوطنية، ومحاضرات وعروض مسرحية لطلبة المدارس، معرباً عن شكره لسعادة الشيخة المياسة بنت حمد آل ثاني على دعمها اللامحدود للثقافة والتراث وحرصها على المحافظة على التراث والهوية الوطنية.



وزيرا الثقافة والشباب والرياضة خلال التكريم

آل محمود: المعرض قدم مقتنيات تراثية قيمة شكلت لوحة ثقافية



المنصوري: معرض «مال لول» مثل لنا الوطن والحلم الخليجي



◄ لوحة تاريخية

وألقى السيد أحمد عبيد المنصوري، مؤسس متحف معبر الحضارات، كلمة بالإنابة عن المشاركين في المعرض قائلاً " من خلال حفاوة كرمكم العربي الأصيل وحسن الصنع والتنظيم ممزوجاً بعبق التاريخ وأصالة التراث، تحت سقف واحد، تجمعنا كخليجيين من كل دول الخليج العربي، في عاصمتكم المباركة، لنقدم للعالم أروع صورة للثقافة العربية الخليجية المسلمة، والتي تحترم وترحب بكل الحضارات من أقصى الشرق وأقاصي الغرب،

فالدوحة كالرياض والكويت والمنامة ومسقط وأبوظبي، مثلت العروبة أفضل تمثيل، وعبرت عنها بقيمها الإسلامية العربية وتميزت في حسن تعريف شؤون الخليج العربي بدور العروبة والإسلام وتعريف جيل المستقبل بأمهاتنا وآبائنا والأجداد،

فنحن من خلال هذا المعرض الذي يربط الماضي بالحاضر، عشنا وتعايشنا اللحمة الخليجية والروابط التي تجمعنا، وهذا المعرض مثل لنا الوطن والحلم الخليجي"، لافتاً إلى أن معرض "مال لوّل" الذي استقبل عشرات الآلاف من الزوار على مدى ثلاثة شهور، يمثل لوحة حيّة، لوحة تاريخية، ثقافية، تراثية، قطرية، إماراتية، كويتية، سعودية، عمانية، بحرينية، عربية وإسلامية.

وشكر المنصوري، رئيس مجلس أمناء متاحف قطر سعادة الشيخة المياسة بنت حمد بن آل ثاني، حيث جعلت من المعرض صرحاً، موضحاً أن هذا المعرض اصبح صرحاً حضارياً للتاريخ ولتبادل المعرفة من خلال التاريخ والتراث.

وتم في ختام الحفل تكريم المقتنين والمشاركين في المعرض بنسخته الثانية، كما تم تكريم الأسر المنتجة التي شاركت في فعاليا المعرض على مدار ثلاثة أشهر.



كبار الشخصيات والمسؤولين في مقدمة الحضور

الترويج لجائزة أدب الطفل بمهرجان صفاقس بتونس

طه عبدالرحمن

انطلاقة جديدة تحققها جائزة الدولة لأدب الطفل على المستوى الخارجي، هذه المرة في تونس، حيث يشارك وفد من الجائزة في فعاليات معرض صفاقس لكتاب الطفل والذي يقام حاليا منذ 18 الجاري، ويختتم في 28 من الشهر ذاته.

يتشكل الوفد من كل من الأستاذ راشد البنعلي نائب رئيس لجنة أمناء الجائزة ود. محمد مصطفى عضو مجلس أمناء الجائزة والأستاذة آمال محمد منسق البرامج الإعلامية بالجائزة.

وتستهدف هذه المشاركة تعريف الأدباء والمهتمين بمجال أدب الطفل وثقافته بأهداف الجائزة ومجالاتها.

وقالت الأستاذة عائشة بنت جاسم الكواري، أمين سر جائزة الدولة لأدب الطفل، إن هذه المشاركة ستتبعها مشاركات أخرى عديدة للتعريف بالجائزة ورسالتها في دول نحرص على حضور الفعاليات الخارجية والداخلية، بهدف تعريف المبدعين العرب بالجائزة ورسالتها وقيمتها المعنوية والمادية. "وهي حملات ترويجية تقوم بها خارج الدولة للالتقاء بخبرات مختلفة للاستفادة منها دعما للجائزة وأهدافها".

وأضافت الأستاذة عائشة الكواري، أن مثل هذه المشاركات الخارجية وغيرها من الفعاليات التي تقيمها الجائزة في داخل الدولة تسعى إلى تطبيق أهداف الجائزة في بناء جيل عربي، والارتقاء به من خلال تشجيع الكتاب والمبدعين، القطريين والعرب، على إنتاج أعمال إبداعية رفيعة المستوى في الأدب والفنون، وذلك انطلاقا من رسالة الجائزة التي تنبع من تساؤل مشروع حول كيفية إعداد جيل واعٍ،

يصون هويته العربية والإسلامية، انطلاقاً من حرصه الشديد على موروثه الثقافي، وتمسكه بقيم مجتمعه، لاسيّما أن هذا الطفل- المستهدف من هذه الجائزة- بات يواجه واقعاً متّسماً بالتعدد، والتنوع.

ويسعى الوفد إلى عرض منتجات الجائزة والمشاركة في عدد من الورش والندوات منها: ورشة متخصصة بأساليب الكتابة للطفل، وأدب الطفل في قطر جائزة الدولة نموذجا. كما تهدف المشاركة إلى زيارة الاتحادات والنقابات الثقافية والفنية للترويج للجائزة بالإضافة إلى عرض أفلام حول الجائزة فيما يوصف معرض صفاقس لكتاب الطفل بأنه تظاهرة ثقافية سنوية للكتاب الموجه للطفل.

ومن بين ما تهدف إليه الجائزة سعيها إلى تعزيز القيم الإنسانية والقدرات الذاتية بما يُنمي لدى الطفل الخبرة الحياتية، وترسيخ مفهوم الهوية، والانتماء، في إطار الالتزام بمنظومة القيم العربية والإسلامية، فضلا عن تنمية الوعي الأدبي والجمالي لدى الطفل، وتعزيز جسور التواصل بين الأجيال من خلال إنعاش الذاكرة الثقافية والإرث الحضاري، وإغناء المكتبة العربية في مجال ثقافة الطفل.



عائشة الكواري



من عروض احتفالية الجائزة باليوم العالمي للطفل

مراويس

صالح غريب

الصالون الثقافي.. التميز والحضور



التميز الذي حققته فعاليات الصالون الثقافي منذ عودته بداية من ندوة اللغة العربية إلى ندوة مناقشة رواية "لا كرامة في الحب" إلى ندوة الأسبوع الماضي بمناسبة اليوم العالمي للشعر والتي حققت النسبة الكاملة من الحضور وإن غاب المثقف القطري مع الأسف عن حضور تلك الفعاليات رغم تواجد أسماء أمثال دكتور علي الكبيسي أو د. حنان الفياض أو الشاعر علي ميرزا أو الشاعر محمد إبراهيم السادة والشاعر راضي الهاجري كمشاركين في تلك الفعاليات لكنهم لم يحضروا ومع ذلك تجد التندر والتطاول على الوزارة على أنها تهمش المثقف القطري وتبعد عن الفعاليات وهؤلاء هم الغائبون عن تلك الفعاليات التي تقام. إذ لا يحق لهم الانتقاد لجهود الوزارة بداية من حرص سعادة الوزير الدكتور حمد بن عبدالعزيز الكواري والذي لا أبالغ إذا قلت إنه داعم لكل فنان ومثقف وكاتب إن وجد مع الأسف، والصالون الثقافي طرحته الوزارة لاكتشاف الكاتب القطري حتى يتحدث عن منجزه الثقافي وبالتالي تجد في كل جلسة من تلك الجلسات يكون للعنصر القطري دور ومكانة في الصالون لأنه بالدرجة الأولى هو المستهدف وليس غيره.

وكوني متواجدا في جميع الفعاليات التي تقام بالصالون أقول إن ما يطرح فيه المستفيد الأول منه والمستهدف والمستقصد منه هو المجتمع، بالتالي من يختار تلك الموضوعات يتم اختيارها بدقة وعناية، بالتالي لو استرجعنا التاريخ للصالون سوف نجده أنه حقق الكثير من النجاحات بما تم طرحه طوال تلك الفترة وحتى آخر جلسة سواء بالحضور المحلي أو الخليجي أو العربي لكي نتعرف على المبدع في تلك المشاهد الثقافية ومن ثم رفد الساحة المحلية بأصوات جديدة.

كما هو حادث اليوم بعد أن كنا نعتمد على أصوات قدمت الكثير للساحة المحلية ولم تقدم أي جديد وما أفرحني في معرض الدوحة للكتاب التعرف على تلك الأصوات الجديدة وهي الآن تقف في الصف الأول بما قدمته من منجز سواء في مجال الرواية أو القصة أو القصيدة، وهي لم تنتظر المؤسسة الثقافية حتى تقدمها للساحة بل هي سعت وبحثت عن دور نشر تنشر إنتاجها الأدبي، ومن هنا أتمنى على مركز الإبداع الثقافي أن يهتم بإيجاد صف ثان للساحة الثقافية وهذا دوره الرئيس كما أعتقد فالورش والجلسات الحوارية تكشف عن تلك الطاقات، مع الأسف أن المثقف القطري لا يقرأ ولا يحضر ندوات ولا جلسات ثقافية أو معارض أو عروض فنية، بالتالي لا نستغرب غيابهم.

salehghareeb@yahoo.com





أفراح الكواري

احتفل السيد علي بن سيف محمد عبدالرحمن الكواري بزواج نجله «راشد»، وأقام بهذه المناسبة السعيدة، حفل استقبال وعشاء، حضره لفيف من الأهل والأصدقاء، جعله الله زواجاً مباركاً. **والشرق** تزف تهانيها للعرس، مع أجمل الأمنيات بحياة ملؤها السعادة.

(تصوير: احمد جودة)





























أفراح الشهواني

احتفل أبناء المرحوم فهد بن راشد العفيشة الشهواني بزواج أخيهم «حمد»، وأقاموا بهذه المناسبة السعيدة، حفل استقبال وعشاء، حضره لفيف من الأهل والأصدقاء، جعله الله زواجاً مباركاً.

و**الشرق** تزف تهانيها للمعرس، مع أجمل الأمنيات بحياة ملؤها السعادة.





















أطياف

د. عبدالله العمادي

الشخص الكاريزمي



الكاريزما، أو سحر الشخصية. إنها الصفة التي تسحر الآخرين وتراهم بصورة وأخرى ينجذبون الى الشخص الكاريزمي، وهو الذي يظهر في حياة الفرد منا لا ليخرج كما ظهر، بل ليبقى، سواء كان آية في الطيبة والسماحة أم قمة في الظلم والإجرام.

ليس المجال هنا يسمح لكثير من الشروحات والتفصيلات حول هذه الصفة أو الشخصية، فإن ما يعنينا ها هنا هو كيف يرفع المرء منا قدره وذاته، ليس عند الآخرين، بل قبل ذلك وبعده، عند نفسه أولا وأخيراً، وهذه هي بعض النقاط.

كلنا بالطبع يرغب أن يكون محبوباً ومرغوباً من قبل الآخرين، وتطيب نفوسهم عند اللقاء به، وهذا الأمر ليس بالطبع سهلا كسهولة الكتابة عنها، لأن القبول من الآخرين إنما يعتمد بالدرجة الأولى كما أسلفنا، على الإنسان نفسه، إذ كلما كان أحدنا يقبل نفسه ويقدر ذاته وفي الوقت ذاته يقبل الآخرين ويقدرهم ويحترمهم، فإن حاجزاً كبيراً بينه وبين الآخرين سيزول على الفور.

قد يظن البعض أن جمال المرء من عوامل الحصول على الكاريزما أو التأثير على الآخرين، ولكن ثبت بتجارب عملية أن الجمال لا يؤثر بالصورة التي قد نتوقعها، فقد أجرى باحثون تجارب على أشخاص عديدين، تعامل معهم بعض من حباهم الله جمالا، وكانت معاملتهم غاية في اللطف والحنان، فكانت أجوبة عينة الاختبار عن السبب الأول في انجذابهم الى أولئك الأشخاص، فكان حسن المعاملة بالدرجة الأولى، وقليل منهم اختار جمال الوجه أو القامة بشكل عام.

أحدنا لم يكن يملك حرية اختيار جمال وجهه وجسمه وبقية الصفات الخِلقية حين ولد، ولكنه بعد ذلك بسنوات، صار يملك كل الحرية والقدرة في أن يقدم نفسه وجسمه وصفاته ولو لم تكن جميلة وجاذبة، عبر خَلق عظيم وأساليب رائعة في التعامل مع الغير، وبهما يمتلك القلوب قبل الألباب، ومن امتلك قلوب وعقول الآخرين، فقد أصبح شخصياً كاريزمياً، ولك أن تجرب ذلك، وتنظر الى النتائج.. لابد أنها ستكون رائعة.

abdulla.emadi@gmail.com
Abdulla_Alamadi@



مظاهرة الأسود.. مئات الناشطين يتظاهرون ضد صيد الأسود خارج متنزه الأسود الشعبي في مدينة جوهانسبرج بجنوب أفريقيا.. (إ ب أ)

أكبر طبق فول بالعالم.. مصري

7500 علبة فول.. هي حصيلة أطباق الفول التي سوف يتم توزيعها على أهالي عزبة خير الله، على هامش مهرجان الفول المصري، الذي نظمته إحدى الشركات الخاصة بالتعاون مع مؤسسة إنجزني وجمعية رسالة.

مهرجان الفول، الذي بدأ ظهر أمس بحديقة الحرية بالزمالك، يهدف إلى تسجيل أكبر طبق فول في العالم بموسوعة جينيس للأرقام القياسية، بمشاركة 5 آلاف فرد.

وذكرت صحيفة «اليوم السابع» المصرية أنه تم إعلان أكبر طبق فول مصري في العالم خلال نصف ساعة من الآن، مضيفة أن الطبق الفائز يتوافر فيه شروط المسابقة وهي: أن تبلغ مساحته 100 متر مربع، ويكفي لإطعام أكثر من ألف شخص، ولا يقل وزنه عن 5 أطنان، وأن يكون صالحا للأكل.

وأضافت أن مكونات الطبق سوف تضم: طحينة، بصل، طماطم، فلفل وصلصة.

الطبق سيدخل موسوعة جينيس وأشارت إلى أن الهدف من المهرجان هو تعريف العالم بالوجبات المصرية الشعبية وغير التقليدية، وتنشيط ثقافة الطعام في مصر، مضيفة أن إجمالي الأطباق التي سيتم توزيعها 7500 طبق.. من جانبه قال عادل عبد الفتاح، المدير الفني للقوافل الداخلية بجمعية رسالة، لـ«اليوم السابع»، إن الجمعية هي شريك الخير لمهرجان الفول، حيث تقوم بتوزيع الفول بعد طبخه على الفقراء والمحتاجين.

وأوضح أنهم سيقومون بتوزيع 5 آلاف طبق فول على أهالي عزبة خير الله، ضمن نشاط الإطعام بجمعية رسالة، الذي يقدم وجبات سريعة للأسر المحتاجة. يذكر أن المهرجان يشارك فيه مجموعة من نجوم الفن والشخصيات العامة، منهم: الإعلامي أكرم حسني، الشيف شريبني والشيف علاء الشربيني.

تتسوق بصحبة «نمر»

وسط ذهول وتخوف من رواد مركز تجاري بمدينة كازان الروسية تجولت فتاة بصحبة نمر سيبيري صغير مقيد بحبل تشده بيدها، بينما كانت تتسوق داخل المول.

والغريب أن رجال الشرطة لم يعترضوا الفتاة أو النمر الذي بصحبتها وخرجت من المول بهدوء وسط استغراب الرواد الذين أعجبوا بجرأة فعلها لكنهم لم يستطيعوا التحدث معا خوفا من النمر السيبيري.

وفاة مكسيكية عمرها 127 عاما

قالت وكالة حكومية إن امرأة توفيت عن عمر 127 عاما في غرب المكسيك. وقالت إدارة النظام الوطني للتنمية العائلية المتكاملة في المكسيك والتي تحققت من عمر المرأة إن ليندرا بيسيرا التي ولدت بولاية تاموليباس الواقعة على الحدود الشمالية للبلاد في 31 أغسطس 1887 توفيت صباح الخميس في منزلها في زابوبان بولاية خاليسكو في غرب المكسيك .

ولم تكن بيسيرا مدرجة على قوائم أكبر المعمرين في العالم حيث لم يكن بحوزتها في السابق وثائق رسمية. ولم تقدم إدارة النظام الوطني للتنمية العائلية سببا للوفاة.

وقال حفيدها صموئيل الفير (70 عاما) إنها ببساطة توقفت عن التنفس حيث واجهت مشاكل في رئتيها قبل أشهر قلائل.

وقالت إنها اعتادت أن تمتعه بقصص عن الثورة المكسيكية والتي بدأت عام 1910 عندما كانت تتولى إعداد الرقاق للجنود.

وقال جوالويي دياز رئيس مركز للمسنين في زابوبان إن بيسيرا لديها خمسة أبناء وماتوا جميعا مضيفا أنه أصبح لديها 161 سليلا بحلول عام 2011. وقال إن بيسيرا دفنت أمس السبت.

وجبة برجر بـ7 آلاف دولار

سجلت الإمارات العربية المتحدة رقماً قياسياً جديداً، لكن هذه المرة من خلال «وجبة برجر» تخطى ثمنها الـ25 ألف درهم إماراتي، أي ما يعادل 7 آلاف دولار أمريكي، وذلك من خلال فعالية خيرية أقيمت خصيصا لدعم مرضى سرطان الثدي.

فقد سجلت فعالية «لقمة وردية»، التي نظمتها القافلة الوردية في مول دبي، الخميس، أعلى سعر في العالم لوجبة برجر بمبلغ 25690 درهما إماراتيا، بحسب ما ورد في صحيفة «الإمارات اليوم».

وقام بإعداد الوجبة الشيخ محمد بن عبدالله آل ثاني، رئيس دائرة الإحصاء والتنمية المجتمعية بالشارقة (سفير القافلة الوردية) وفريقه الخاص، لدعم ومساندة القافلة الوردية في نشر الوعي حول مرض سرطان الثدي، وضرورة الكشف المبكر عنه.

وكان أغلى سعر وجبة برجر في العالم قد سجل سابقا بمبلغ 5000 دولار أميركي في لاس فيجاس.

واعلنت اللجنة العليا المنظمة لمسيرة فرسان القافلة الوردية، توصلها إلى جمع مبلغ 72180 درهماً خلال فعالية «لقمة وردية»، حيث قام سفراء القافلة الوردية، الذين توزعوا إلى ثلاثة فرق، بإعداد وجبات البرجر بأنفسهم مع فريقهم، وبيعها بأعلى سعر ممكن، من خلال مزاد علني استمر 45 دقيقة.

وحصد فريق الشيخ محمد بن عبدالله آل ثاني، مبلغ 47520 درهماً مسجلاً أعلى مزايدة، من ضمنها بيع أغلى برجر في العالم بمبلغ 7000 دولار، فيما سجل فريق الإعلامي سعود الكعبي والفنان فايز السعيد، 13 ألف درهم، وحصد فريق الإعلامية أميرة الفضل، مبلغ 11660 درهماً، وتم تخصيص المبالغ بالكامل لدعم القافلة الوردية.

يذكر أن العائد من الفعالية سيذهب بالكامل إلى مسيرة القافلة الوردية لنشر الوعي والكشف المبكر عن سرطان الثدي.

في أمريكا.. توصيل الطلبات بـ«الطائرات»

القاهرة – محمد غانم



أعطت هيئة إدارة الطيران الأمريكية الضوء الأخضر لشركة «أمازون» لاختبار نظام توصيل الطلبات من خلال طائرات UAV الصغيرة بدون طيار.

وأبلغت الهيئة أمازون بقرار الموافقة والذي تضمن السماح باختبار طائرات بدون طيار تحلق على ارتفاع 122 مترا، على أن يكون ذلك خلال ساعات النهار فقط، وذلك في عدد من الولايات الأمريكية.

القرار اشترط أيضا أن يكون الطيارون المسئولون عن التحكم في تلك الطائرة من الحاصلين على شهادة متخصصة قبل القيام بذلك. وكانت أمازون أعلنت في ديسمبر الماضي أنها تواجه صعوبة في الإجراءات المشددة التي تفرضها هيئة إدارة الطيران نحو هذه الخطوة، والتي تسعى لأن تكون مالوفة في توصيل البضائع للمستهلكين في أوقات وجيزة، خاصة في أوقات الذروة.

سممت أمها لتمتلك «الآيفون»

قالت السلطات إن الشرطة اعتقلت يوم الجمعة فتاة في ولاية كولورادو الأمريكية عمرها 12 عاما اتهمت بمحاولة قتل أمها مرتين بتسميمها بمادة كيماوية تستخدم في تبييض الأقمشة بسبب أخذها جهاز آيفون الخاص بها.

وقالت هيدي برينتاب قائد شرطة مقاطعة بولدر في بيان إن الأم تناولت هذه المادة الكيماوية في إحدى المحاولتين اللتين حدثتا خلال أسبوع من هذا الشهر.

وقالت برينتاب إن الفتاة وضعت يوم 2 مارس هذه المادة الكيماوية في عصير إفطار أعدته لأمها.

وقال بيان الشرطة «لاحظت الأم رائحة مادة كيماوية في المشروب واعتقدت أن ابنتها نظفت الكوب بالمادة الكيماوية قبل إعداد المشروب ولم تزلها جيدا».

وتلقت المرأة التي لم تشر السلطات إلى اسمها العلاج في مستشفى محلي وسمح لها بالخروج. وبعد أربعة أيام قبل أن الفتاة سكبت المادة الكيماوية في إبريق مياه تضعه أمها في غرفة نومها. وعندما شمت الأم رائحة المادة الكيماوية اشتبهت وواجهت ابنتها.

وقالت الشرطة «هذا عندما علمت أن ابنتها أعدت خطة لقتلها لأخذها جهاز الآيفون».

وقالت برنتاب إن الأم أبلغت الشرطة عن الفتاة وأن المحققين جمعوا دليلا كافيا لاعتقالها. ونقلت الفتاة إلى مرفق لاحتجاز الأحداث يوم الجمعة حيث تحتجز هناك انتظارا لتوجيه اتهامات.



صيد الأسماك.. صياد سمك في الشطر الهندي من إقليم كشمير يرمي شباكه في مياه بحيرة دال في مدينة سريناجار كبرى مدن الاقليم.. (أ ف ب)

الشرق
يومية سياسية - تصدر في قطر

المطرقة

رسوم بعض المدارس الخاصة تقترب من رسوم جامعات المدينة التعليمية

تغريدات قطرية
twitter



د. عيسى الحر @esshor
إذا عودت ابنك الصغير على الجلوس في المقاعد الأمامية للسيارة، فاعلم أن هذا #قرارك_يحدد_مصيرك #اسبوع_المرور_الخليجي .



مذكر بن سالم آل شافي @MathkerAlshafi
التفاؤل يترك أثراً على تصرفاتك ، ومواقفك ، ويمنحك سلامة النفس والهمة العالية ، ويزرع فيك الأمل.



موزة آل إسحاق @moza_alishaq
لمعان الذهب وبريقه لا يتغيران مهما تعرض لأجواء غير صحية، فهكذا سمات الخير التي تحملها بداخلك .



سعود العذبة @saoudalathba
مازال لدَي يقين بأن هُناك بعد الصبر فرحاً سَيُبهرني !



جاسم عبدالله الملا @Jassim_AlMulla
القلوب المؤمنة كالمباني إذا كان أساسها قويا لا تتأثر بالعواصف #تدبر.

أصداء

عائشة جاسم الكواري

دمتم أوفياء !

سأبدأ حروفي هذا اليوم بمقولة لنابليون بونابرت يقول فيها أفضل طريقة للالتزام بالوعد هي ألا تعد بشيء !!، بكل تأكيد هي مقولة في محلها، فإذا لم تكن في مستوى الوعود لاتقدمها لغيرك، ولاتهيء غيرك الشمس في يد والقمر بيدك الأخرى وأنت في الواقع لاتملك حق الوفاء بتلك الوعود، أو الالتزام بتحقيقها على الأقل! وهنا أذكر لكم قصة عرقوب ذلك الرجل الذي يعد ويخلف، فلقد كان له أخ ذهب إليه يطلب منه شيئاً، فقال عرقوب: إذا اطلعت هذه النخلة فلك حملها، فلما أخرجت طلعُها أتاه، فقال له: دعها حتى تصير بلحاً، فلما أبلحت أتاه فقال له: دعها حتى تصير رُطباً، فلما أرطبت قال له: دعها حتى تصير تمراً، فلما أتمرت، قام عرقوب بجذّها بالليل قبل أن يأتي أخوه في الصباح، فلما جاء أخوه في الصباح ليأخذ التمر لم يجد شيئاً، و لهذا قالوا فيه: مواعيد عرقوب، فأصبح عرقوب ولايزال مضرب المثل بعدم الوفاء، ففي زمن عرقوب كان هو حالة شاذة في قاعدة تنتشر فيها الأخلاق و الوفاء بالوعد، ولكن في زمننا هذا كم عرقوب حولنا، وكم من شخص اعتاد أن يقدم الوعود على طبق من ذهب ويركل بوعوده تلك عرض الحائط، وكم من مسؤول وعد موظفا معه بوعود وبعد ذلك تملص من تنفيذها، في كل الأحوال هناك الكثير منهم (يطقون الصدر) كما نقول و نجدهم خواء في المواقف التي تطلب منهم الإيفاء بالوعود، لهذا خذ الحقيقة دائماً من أفواه المواقف فقط .

أُذكر نفسي وأُذكركم بأن خُلف الوعود بين الناس داخل في الغدر، لأن الذي عاهدك وثق منك، ولاشك أن الوفاء بالوعد والعهد من صفات المؤمنين، وأن خلفها من صفات المنافقين، كما جاء عن عبد الله بن عمرو -رضي الله عنهما- عن النبي -صلى الله عليه وسلم- قال:(أربع مَن كنَّ فيه كان منافقاً، ومن كانت فيه خصلة من أربعة: كانت فيه خصلة من النفاق حتى يدعها: إذا حدَّث كذب، وإذا وعد أخلف، وإذا عاهد غدر، وإذا خاصم فجر) رواه البخاري .

حروف هذا الأسبوع هي حروف تذكير بأهمية الأمانة والوفاء بالوعد وتحقيق كل الالتزامات التي أبرمتها بينك وبين الآخرين، وقبل ذلك بينك وبين نفسك هي دعوة لمراجعة النفس قبل أن تحاسب لاحقاً في حق من أخطأت و غدرت بهم.. ودمتم أوفياء!.

aisha.alkuwari@gmail.com



بالملعقة



أظهرت دراسة من جامعة «ترنت» أنّ معدل السكر في الدم لدى المصابين بالسكّري ينخفض بشكل ملحوظ أثناء ممارستهم التمارين الرياضية في حين أنّه يرتفع أثناء ممارستهم للرياضة باستخدام الأجهزة الكهربائية كآلة المشي على سبيل المثال. وتعزو الدراسة ذلك إلى قدرة الكهرباء على التأثير على صحّة بعض الأشخاص، إذ قد تخفّض كمية الأنسولين التي تفرزها أجسامهم أو تغيّر شكل الأنسولين الجزيئي مما يحدّ من قدرته على الارتباط بالمستقبلات الضرورية لأداء وظيفته. وترى الدراسة أنّ بعض أشكال الكهرباء قد تتسبّب بما أسمته داء السكري من النوع الثالث، وأنّ هذه الحالة تصيب 3 % من مجمل الذين يعانون من مرض السكّري.



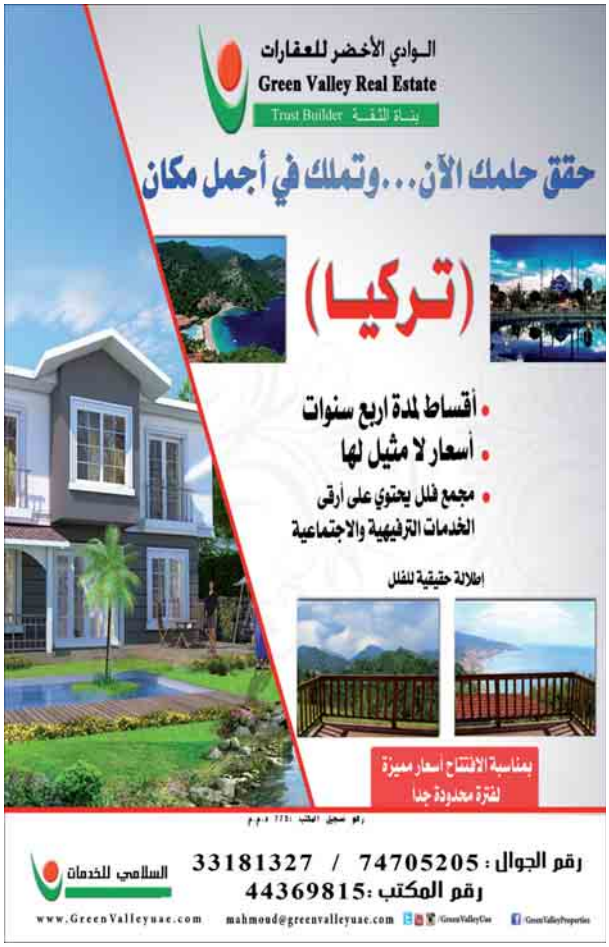



يسر

وزارة الثقافة والفنون والتراث

لجنة أمناء جائزتي الدولة التقديرية و التشجيعية

أن تُعلن عن فتح باب الترشيح لجائزتي الدولة التقديرية والتشجيعية في العلوم والفنون والآداب - الدورة الخامسة لعام (٢٠١٥ - ٢٠١٦م)

اللتين تمنحان للعلماء والمبدعين والباحثين القطريين ذوي الإسهامات المتميزة في إثراء الحياة الثقافية والعلمية والفنية والأدبية

جائزة الدولة التقديرية

تمنح للعلماء والمبدعين القطريين كل عامين ، تكريما وتقديرا لهم عن مجمل عطائهم العلمي والإبداعي ويمنحها سمو أمير البلاد المفدى أو من ينيبه، وتبلغ قيمتها (٥٠٠,٠٠٠) خمسمائة ألف ريال قطري مع ميدالية ذهبية وشهادة تقديرية، ولا يجوز تقسيمها ولا منحها للشخص الواحد أكثر من مرة.

التخصصات المتاحة لهذا العام:

- مجال الدراسات الإسلامية (الفكر الإسلامي).
- مجال العلوم الإجتماعية و الإنسانية (التربية - المتاحف و الآثار).

شروط الترشيح:

أن يكون المرشح لهذه الجائزة محمود السيرة و حسن السمعة ، وله انجازات متميزة في مجال تخصصه وممن أسهموا في إثراء الحياة الثقافية و العلمية و الإجتماعية ، و أن يكون على قيد الحياة عند ترشيحه للجائزة.

جهات الترشيح:

- الوزارات والهيئات والمؤسسات والجمعيات العلمية والأدبية والفنية.
- لجنة أمناء الجائزة.

جائزة الدولة التشجيعية

تمنح للباحثين والمبدعين القطريين ، ذوي العطاء المتميز في مجالات العلوم والفنون والآداب كل عامين ، ويمنحها وزير الثقافة والفنون والتراث تشجيعا لهم على مواصلة العطاء والإبداع وتبلغ قيمتها (٣٠٠,٠٠٠) ثلاثمائة ألف ريال قطري لكل حقل من الحقول والتخصصات المعلن عنها مع ميدالية ذهبية وشهادة تقديرية، ويجوز أن ينقاسمها أكثر من شخص في الحقل الواحد، ويمنح كل منهم ميدالية ذهبية، كما يجوز منحها للشخص الواحد أكثر من مرة إذا إختلف موضوع الترشيح.

التخصصات المتاحة لهذا العام:

- مجال العلوم الإجتماعية والإنسانية (علم الاقتصاد - العلوم السياسية - خدمة إجتماعية).
- مجال العلوم البحتة والتطبيقية (علوم الأرض و البيئة - الصيدلة - العلوم الطبية المساعدة و التمريض).
- مجال الفنون والآداب (فن الكاريكاتير - الرواية).

شروط الترشيح:

- أن يكون المرشح محمود السيرة وحسن السمعة.
- أن يكون على قيد الحياة عند ترشيحه للجائزة.
- أن يكون الإنتاج العلمي أو الفني أو الأدبي المقدم للمشاركة بالجائزة منشورا أو منجزا ثقافيا أو فنيا.
- أن يكون المتقدم بحث أو عمل منفرد واحد على الأقل كشرط للمشاركة في المنافسة على الجائزة وأن يكون باحثا رئيسيا في البحوث والأعمال المشتركة.
- ألا تكون البحوث المقدمة لنيل الجائزة قد سبق تقديمها كرسالة أو بحث لنيل شهادة أو درجة علمية (الماجستير والدكتوراه).
- أن تكون البحوث والمؤلفات مكتوبة باللغة العربية الفصحى، ويرفق بالمؤلفات المقدمة باللغات الأجنبية ملخص باللغة العربية.

جهات الترشيح:

- الوزارات والهيئات والمؤسسات والجمعيات العلمية والأدبية والفنية.
- الترشيح بشكل شخصي.

آلية المشاركة بالجائزتين

- يعين المرشح استمارة الترشيح لإحدى الجائزتين، ويرفق بها لمحة عن سيرته الذاتية.
- يقدم المرشح اربع نسخ من انتاجه العلمي أو الأدبي أو الفني مع صورة شخصية حديثة وصورة عن البطاقة الشخصية.
- تقوم أمانة سر جائزة الدولة التقديرية والتشجيعية باستلام طلبات الترشيح سواء من الجهات الرسمية أو المشاركين بشكل شخصي في الفترة من ١٨/١/٢٠١٥م ولغاية ٧/٥/٢٠١٥م.
- تقدم الأعمال باسم رئيس لجنة أمناء جائزة الدولة التقديرية والتشجيعية.
- لا تعاد الأعمال المقدمة للمشاركة بالجائزة الى صاحبها سواء فازت أم لم تفز.

للاستفسار: الاتصال بأمانة سر الجائزة على الهاتف ٤٤٠٢٢٣٦٢ الموقع على شبكة الإنترنت: www.qatarawards.com.qa البريد الإلكتروني: mail@qatarawards.com.qa